



**República Argentina - Poder Ejecutivo Nacional**  
2021 - Año de Homenaje al Premio Nobel de Medicina Dr. César Milstein

### **Disposición**

**Número:** DI-2021-7965-APN-ANMAT#MS

CIUDAD DE BUENOS AIRES  
Martes 26 de Octubre de 2021

**Referencia:** 1-0047-2000-000175-17-8

---

VISTO el Expediente N° 1-0047-2000-000175-17-8 del Registro de esta ADMINISTRACIÓN NACIONAL DE MEDICAMENTOS, ALIMENTOS Y TECNOLOGÍA MÉDICA; y

#### **CONSIDERANDO:**

Que por las referidas actuaciones la firma EVEREX ARGENTINA SOCIEDAD ANONIMA solicita se autorice la inscripción en el Registro de Especialidades Medicinales (REM) de esta ADMINISTRACIÓN NACIONAL DE MEDICAMENTOS, ALIMENTOS Y TECNOLOGÍA MÉDICA de una nueva especialidad medicinal que será elaborada en la República Argentina.

Que de la mencionada especialidad medicinal existe un producto similar registrado en la República Argentina.

Que las actividades de elaboración y comercialización de especialidades medicinales se encuentran contempladas en la Ley 16.463 y en los Decretos Nros. 9.763/64 y 150/92 (t.o. 1993) y sus normas complementarias.

Que la solicitud efectuada encuadra en el Artículo 3° del Decreto N° 150/92 (t.o. 1993).

Que el INSTITUTO NACIONAL DE MEDICAMENTOS (INAME) emitió los informes técnicos pertinentes en los que constan los Datos Identificatorios Característicos aprobados por cada una de las referidas áreas para la especialidad medicinal cuya inscripción se solicita, los que se encuentran transcritos en el certificado que obra en el Anexo de la presente disposición.

Qué, asimismo, de acuerdo con lo informado, el/los establecimientos/s que realizará/n la elaboración y el control de calidad de la especialidad medicinal en cuestión demuestran aptitud a esos efectos.

Que se aprobaron los proyectos de rótulos y prospectos y el Plan de Gestión de Riesgo correspondientes.

Que la DIRECCIÓN DE ASUNTOS JURÍDICOS ha tomado la intervención de su competencia.

Que por lo expuesto corresponde autorizar la inscripción en el REM de la especialidad medicinal solicitada.

Que se actúa en ejercicio de las facultades conferidas por el Decreto Nro. 1490/92 y sus modificatorios.

Por ello,

EL ADMINISTRADOR NACIONAL DE LA ADMINISTRACIÓN NACIONAL DE  
MEDICAMENTOS, ALIMENTOS Y TECNOLOGÍA MÉDICA

DISPONE:

ARTÍCULO 1º.- Autorízase a la firma EVEREX ARGENTINA SOCIEDAD ANONIMA la inscripción en el Registro de Especialidades Medicinales (REM) de la ADMINISTRACIÓN NACIONAL DE MEDICAMENTOS, ALIMENTOS Y TECNOLOGÍA MÉDICA de la especialidad medicinal de nombre comercial EVERCICLEX y nombre/s genérico/s PALBOCICLIB, la que será elaborada en la República Argentina de acuerdo con los datos identificatorios característicos incluidos en el Certificado de Inscripción, según lo solicitado por la firma EVEREX ARGENTINA SOCIEDAD ANONIMA.

ARTÍCULO 2º.-Autorízanse los textos de los proyectos de rótulo/s y de prospecto/s que obran en los documentos denominados: INFORMACIÓN PARA EL PACIENTE\_VERSION03.PDF / 0 - 24/09/2021 08:25:48, PROYECTO DE PROSPECTO\_VERSION03.PDF / 0 - 24/09/2021 08:25:48, PROYECTO DE RÓTULO DE ENVASE PRIMARIO\_VERSION07.PDF / 0 - 24/09/2021 08:25:48, PROYECTO DE RÓTULO DE ENVASE PRIMARIO\_VERSION08.PDF / 0 - 24/09/2021 08:25:48, PROYECTO DE RÓTULO DE ENVASE PRIMARIO\_VERSION09.PDF / 0 - 24/09/2021 08:25:48, PROYECTO DE RÓTULO DE ENVASE SECUNDARIO\_VERSION07.PDF / 0 - 24/09/2021 08:25:48, PROYECTO DE RÓTULO DE ENVASE SECUNDARIO\_VERSION08.PDF / 0 - 24/09/2021 08:25:48, PROYECTO DE RÓTULO DE ENVASE SECUNDARIO\_VERSION09.PDF / 0 - 24/09/2021 08:25:48 .

ARTÍCULO 3º.- En los rótulos y prospectos autorizados deberá figurar la leyenda: “ESPECIALIDAD MEDICINAL AUTORIZADA POR EL MINISTERIO DE SALUD CERTIFICADO Nº”, con exclusión de toda otra leyenda no contemplada en la norma legal vigente.

ARTÍCULO 4º.- Con carácter previo a la comercialización de la especialidad medicinal cuya inscripción se autoriza por la presente disposición, el titular deberá notificar a esta Administración Nacional la fecha de inicio de la elaboración del primer lote a comercializar a los fines de realizar la verificación técnica consistente en la constatación de la capacidad de producción y de control correspondiente.

ARTÍCULO 5º.- Establécese que la firma EVEREX ARGENTINA SOCIEDAD ANONIMA deberá cumplir con el Plan de Gestión de Riesgo (PGR) que obra en el documento denominado PLAN DE GESTIÓN DE RIESGO\_VERSION01.PDF / 0 - 17/09/2021 14:54:31 aprobado.

ARTÍCULO 6º.- En caso de incumplimiento de la obligación prevista en el artículo precedente, esta Administración Nacional podrá suspender la comercialización del producto autorizado por la presente disposición cuando consideraciones de salud pública así lo ameriten.

ARTÍCULO 7º.- La vigencia del Certificado mencionado en el Artículo 1º de la presente disposición será de

cinco (5) años contados a partir de la fecha impresa en él.

ARTÍCULO 8°.- Regístrese. Inscribese el nuevo producto en el Registro de Especialidades Medicinales. Notifíquese electrónicamente al interesado la presente disposición, los proyectos de rótulos y prospectos y el Plan de Gestión de Riesgo (PGR) aprobados. Gírese al Departamento de Registro a los fines de confeccionar el legajo correspondiente. Cumplido, archívese.

EXPEDIENTE N° 1-0047-2000-000175-17-8

rl

Digitally signed by LIMERES Manuel Rodolfo  
Date: 2021.10.26 15:47:30 ART  
Location: Ciudad Autónoma de Buenos Aires

Manuel Limeres  
Administrador Nacional  
Administración Nacional de Medicamentos, Alimentos y Tecnología  
Médica

# PROYECTO DE ROTULO ENVASE SECUNDARIO

## EVERCICLEX PALBOCICLIB 75 mg Capsulas duras

Industria Argentina

Venta bajo receta archivada

### FÓRMULA CUALICUANTITATIVA

Cada cápsula de EVERCICLEX 75mg contiene:

Palbociclib		mg
Celulosa microcristalina PH 200	111,0	mg
Lactosa monohidrato	57,0	mg
Almidón glicolato de sodio	15,0	mg
Dióxido de silicio coloidal	6,0	mg
Estearato de magnesio	6,0	mg
Colorante Verde FD y C n°3 (CI42053) (*)	0,08	mg
Colorante amarillo de quinolina (DYC n° 10) (CI47005) (*)	0,16	mg
Dióxido de Titanio (*)	0,97	mg
Gelatina (*)	59,79	mg

\*componentes de la cápsula

### PRESENTACIÓN

Envase conteniendo 21 cápsulas duras.

### CONSERVACIÓN

Almacenar entre 15°C a 30°C.

LOTE:

VENCIMIENTO:

***ESTE MEDICAMENTO DEBE SER USADO EXCLUSIVAMENTE BAJO  
PRESCRIPCIÓN Y VIGILANCIA MEDICA Y NO DEBE REPETIRSE SIN NUEVA  
RECETA  
MANTENER ESTE Y TODOS LOS MEDICAMENTOS FUERA DEL ALCANCE DE  
LOS NIÑOS.***

**Especialidad Medicinal autorizada por el Ministerio de Salud.**

Certificado N°:

EVEREX ARGENTINA S.A.

García de Cossio 6160/2/4 – CABA. Republica Argentina.

Dirección Técnica: Silvia A. Manuel - Farmacéutica.

Elaborado en: Laprida N°43 – Avellaneda, Provincia

República Argentina  
Laprida Manuel Rodolfo  
CUIL 20047031932



MANUEL Silvia Alejandra  
CUIL 27287560139



VIGNIERI Gabriel Fabio  
CUIL 20202788042



# PROYECTO DE ROTULO ENVASE SECUNDARIO

## EVERCICLEX PALBOCICLIB 100 mg Capsulas duras

Industria Argentina

Venta bajo receta archivada

### FÓRMULA CUALICUANTITATIVA

**Cada cápsula de EVERCICLEX 100mg contiene:**

Palbociclib	100,0	mg
Celulosa microcristalina PH 200	148,0	mg
Lactosa monohidrato	76,0	mg
Almidón glicolato de sodio	20,0	mg
Dióxido de silicio coloidal	8,0	mg
Estearato de magnesio	8,0	Mg
Colorante Azul Brillante (CI42090) (*)	0,04	mg
Colorante Amarillo Ocaso (CI15985) (*)	0,08	mg
Colorante Rojo FD y C n°3 (CI45430) (*)	0,05	mg
Dióxido de Titanio (*)	1,00	mg
Gelatina (*)	74,82	mg

\*componentes de la cápsula

### PRESENTACIÓN

Envase conteniendo 21 cápsulas duras.

### CONSERVACIÓN

Almacenar entre 15°C a 30°C.

LOTE:

VENCIMIENTO:

***ESTE MEDICAMENTO DEBE SER USADO EXCLUSIVAMENTE BAJO  
PRESCRIPCIÓN Y VIGILANCIA MEDICA Y NO DEBE REPETIRSE SIN NUEVA  
RECETA  
MANTENER ESTE Y TODOS LOS MEDICAMENTOS FUERA DEL ALCANCE DE  
LOS NIÑOS.***

**Especialidad Medicinal autorizada por el Ministerio de Salud.**

Certificado N°:

EVEREX ARGENTINA S.A.

García de Cossio 6160/2/4 – CABA. Republica Argentina.

Dirección Técnica: Silvia A. Manuel - Farmacéutica

Elaborado en: Laprida N°43 – Avellaneda, Provinci

LIMERES Manuel Rodolfo  
CUIL 20047031932  
ires – Argentina



MANUEL Silvia Alejandra  
CUIL 27287560139



VIGNIERI Gabriel Fabio  
CUIL 20202788042

# PROYECTO DE ROTULO ENVASE SECUNDARIO

## EVERCICLEX PALBOCICLIB 125 mg Capsulas duras

Industria Argentina

Venta bajo receta archivada

### FÓRMULA CUALICUANTITATIVA

**Cada cápsula de EVERCICLEX 125mg contiene:**

Palbociclib	125,0	mg
Celulosa microcristalina PH 200	185,0	mg
Lactosa monohidrato	95,0	mg
Almidón glicolato de sodio	25,0	mg
Dióxido de silicio coloidal	10,0	mg
Estearato de magnesio	10,0	mg
Colorante Azul Brillante (CI42090) (*)	0,03	mg
Colorante Amarillo Ocaso (CI15985) (*)	0,45	mg
Colorante Rojo Allura AC (CI16035) (*)	0,03	mg
Colorante Rojo D&C n°28 (CI45410) (*)	0,06	mg
Dióxido de Titanio (*)	1,57	mg
Gelatina (*)	96,86	mg

\*componentes de la cápsula

### PRESENTACIÓN

Envase conteniendo 21 cápsulas duras.

### CONSERVACIÓN

Almacenar entre 15°C a 30°C.

LOTE:

VENCIMIENTO:

***ESTE MEDICAMENTO DEBE SER USADO EXCLUSIVAMENTE BAJO  
PRESCRIPCIÓN Y VIGILANCIA MEDICA Y NO DEBE REPETIRSE SIN NUEVA  
RECETA  
MANTENER ESTE Y TODOS LOS MEDICAMENTOS FUERA DEL ALCANCE DE  
LOS NIÑOS.***

**Especialidad Medicinal autorizada por el Ministerio de Salud.**

Certificado N°:

EVEREX ARGENTINA S.A.

García de Cossio 6160/2/4 – CABA. Republica Arg

Dirección Técnica: Silvia A. Manuel - Farmacéutica

Elaborado en: Laprida N°43 – Avellaneda, Provinci

LIMERES Manuel Rodolfo  
CUIL 20047031932

ires – Argentina



MANUEL Silvia Alejandra  
CUIL 27287560139



VIGNIERI Gabriel Fabio  
CUIL 20202788042

## Prospecto: información para el paciente

### EVERCICLEX

Palbociclib 75mg, 100mg y 125mg

Cápsulas duras

**Venta Bajo receta archivada**

**Industria Argentina**

**Lea todo el prospecto detenidamente antes de empezar a tomar este medicamento, porque contiene información importante para usted.**

- Conserve este prospecto, ya que puede tener que volver a leerlo.
- Si tiene alguna duda, consulte a su médico, farmacéutico o enfermero.
- Este medicamento se le ha recetado solamente a usted, y no debe dárselo a otras personas aunque tengan los mismos síntomas que usted, ya que puede perjudicarles.
- Si experimenta efectos adversos, consulte a su médico, farmacéutico o enfermero, incluso si se trata de efectos adversos que no aparecen en este prospecto.

#### Contenido del prospecto

1. Qué es EVERCICLEX y para qué se utiliza
2. Qué necesita saber antes de empezar a tomar EVERCICLEX
3. Cómo tomar EVERCICLEX
4. Posibles efectos adversos
5. Conservación de EVERCICLEX
6. Contenido del envase e información adicional

#### 1. Qué es EVERCICLEX y para qué se utiliza

EVERCICLEX es un medicamento para el tratamiento del cáncer que contiene el principio activo palbociclib.

Palbociclib funciona bloqueando unas proteínas denominadas quinasas dependientes de ciclina 4 y 6, que regulan el crecimiento y la división de las células. El bloqueo de esas proteínas puede frenar el crecimiento de las células cancerígenas y retrasar la progresión del cáncer.

EVERCICLEX se utiliza para el tratamiento de pacientes con ciertos tipos de cáncer de mama (positivos para el receptor hormonal y negativos para el receptor 2 del factor de crecimiento epidérmico humano), que se han extendido más allá del tumor original y/o a otros órganos. Se administra junto a inhibidores de la aromatasa o fulvestrant, que se usan como tratamientos hormonales contra el cáncer.

#### 2. Qué necesita saber antes de empezar a tomar EVERCICLEX No tome

##### EVERCICLEX

- si es alérgico al palbociclib o a alguno de los demás componentes de este medicamento.
- Se debe evitar la toma de preparados que contengan hierba de San Juan durante el tratamiento con EVERCICLEX.

#### Advertencias y precauciones

Consulte a su médico, farmacéutico o enfermero antes de empezar a tomar EVERCICLEX.

PALBOCICLIB puede reducir el número de glóbulos blancos y debilitar su sistema inmunitario. Por lo tanto, puede correr un mayor riesgo de contraer una infección mientras esté tomando PALBOCICLIB.

Informe a su médico, farmacéutico o enfermero si tiene signos o síntomas de una infección, como escalofríos o fiebre.

Se le realizarán análisis de sangre periódicos durante el tratamiento para comprobar si PALBOCICLIB afecta a las células sanguíneas (glóbulos blancos, glóbulos rojos y plaquetas).

PALBOCICLIB puede producir inflamación pulmonar grave o potencialmente mortal durante el tratamiento que puede conducir a la muerte. Informe a su profesional sanitario inmediatamente si tiene algún síntoma nuevo o que empeore, incluidos:

- Dificultad para respirar o falta de aliento.
- Tos seca.
- Dolor en el pecho.

### **Niños y adolescentes**

PALBOCICLIB no está indicado para el tratamiento de niños o adolescentes (menores de 18 años de edad).

### **Otros medicamentos e PALBOCICLIB**

Informe a su médico o farmacéutico si está tomando, ha tomado recientemente o pudiera tener que tomar cualquier otro medicamento. PALBOCICLIB puede afectar a la forma en que actúan otros medicamentos.

En particular, los siguientes medicamentos pueden aumentar el riesgo de efectos adversos con PALBOCICLIB:

- Lopinavir, indinavir, nelfinavir, ritonavir, telaprevir y saquinavir utilizados para tratar la infección por el VIH/SIDA.
- Claritromicina y telitromicina, antibióticos utilizados para tratar infecciones causadas por bacterias.
- Voriconazol, itraconazol, ketoconazol y posaconazol, utilizados para tratar infecciones causadas por hongos.
- Nefazodona, utilizada para tratar la depresión.

PALBOCICLIB puede aumentar los efectos adversos asociados a los siguientes medicamentos:

- Quinidina, utilizada generalmente para tratar problemas del ritmo cardíaco.
- Colchicina, utilizada para tratar la gota.
- Pravastatina y rosuvastatina, utilizadas para reducir los niveles de colesterol.
- Sulfasalazina, utilizada para tratar la artritis reumatoide.
- Alfentanilo, utilizado para la anestesia en cirugía; fentanilo, utilizado en el preoperatorio como analgésico, así como anestésico.
- Ciclosporina, everolimus, tacrolimus y sirolimus, utilizados en el trasplante de órganos para evitar el rechazo.
- Dihidroergotamina y ergotamina, utilizadas para tratar migrañas.
- Pimozida, utilizada para tratar la esquizofrenia y la psicosis crónica.

Los siguientes medicamentos pueden disminuir la eficacia de PALBOCICLIB:

- Carbamacepina y fenitoína, utilizadas para detener convulsiones o ataques epilépticos.
- Enzalutamida para tratar el cáncer de próstata.
- Rifampicina, utilizada para tratar la tuberculosis (TB).
- Hierba de San Juan, una planta medicinal utilizada para tratar la depresión leve y la ansiedad.



### **Toma de PALBOCICLIB con alimentos y bebidas**

Los comprimidos de EVERCICLEX se pueden tomar con o sin alimentos.

Evite el pomelo y el zumo de pomelo mientras tome EVERCICLEX, ya que puede aumentar los efectos adversos de EVERCICLEX.

### **Embarazo, lactancia y fertilidad**

No debe tomar EVERCICLEX si está embarazada.

Evite quedarse embarazada mientras toma EVERCICLEX.

Consulte con su médico sobre el uso de métodos anticonceptivos si existe alguna posibilidad de que usted o su pareja se quede embarazada.

Si está embarazada o en periodo de lactancia, cree que podría estar embarazada, o tiene intención de quedarse embarazada, consulte a su médico o farmacéutico antes de utilizar este medicamento.

Las mujeres en edad fértil que están tomando este medicamento o su pareja, deben utilizar medidas anticonceptivas adecuadas (por ejemplo, anticonceptivos de doble barrera como preservativos y diafragma). Estos métodos se deben usar durante el tratamiento y hasta al menos 3 semanas después de finalizar el tratamiento en mujeres y hasta 14 semanas en hombres.

#### Lactancia

No deber dar el pecho mientras esté tomando EVERCICLEX. Se desconoce si PALBOCICLIB pasa a la leche materna.

#### Fertilidad

Palbociclib puede disminuir la fertilidad en los hombres.

Por lo tanto, los hombres deberían considerar la conservación de esperma antes de comenzar el tratamiento con EVERCICLEX.

### **Conducción y uso de máquinas**

El cansancio es un efecto adverso muy frecuente. Si se siente inusualmente cansado, tenga especial cuidado al conducir o utilizar máquinas.

### **3. Cómo tomar EVERCICLEX**

Siga exactamente las instrucciones de administración de este medicamento indicadas por su médico o farmacéutico. En caso de duda, consulte de nuevo a su médico o farmacéutico.

La dosis recomendada es de 125 mg de PALBOCICLIB una vez al día durante 3 semanas, seguidas de 1 semana sin tomar PALBOCICLIB. Su médico le indicará cuantas cápsulas de EVERCICLEX debetomar.

Si experimenta ciertos efectos adversos tomando EVERCICLEX (ver "Posibles efectos adversos"), su médico podría reducir su dosis o interrumpir el tratamiento, de forma temporal o permanente. La dosis puede reducirse a una de las dosis disponibles de 100 mg o 75 mg.

Tome EVERCICLEX una vez al día, aproximadamente a la misma hora todos los días con o sin alimentos.

Trague el comprimido entero con un vaso de agua. No mastique ni triture los comprimidos. No parta los comprimidos antes de tragarlos. No se debe ingerir ningún comprimido si está roto, agrietado o si no está intacto.

### **Si toma más EVERCICLEX del que debe**

Si toma demasiado EVERCICLEX, consulte a un médico o acuda inmediatamente a un hospital. Puede que sea

necesario un tratamiento de emergencia.

Lleve el envase y este prospecto para que el médico sepa qué ha estado tomando.

#### **Si olvidó tomar EVERCICLEX**

Si olvida una dosis o vomita, tome la siguiente dosis como estaba previsto. No tome una dosis doble para compensar los comprimidos olvidados.

#### **Si interrumpe el tratamiento con EVERCICLEX**

No interrumpa el tratamiento con EVERCICLEX a no ser que se lo indique su médico.

Si tiene cualquier otra duda sobre el uso de este medicamento, pregunte a su médico o farmacéutico.

#### **4. Posibles efectos adversos**

Al igual que todos los medicamentos, este medicamento puede producir efectos adversos, aunque no todas las personas los sufren.

Contacte con su médico inmediatamente si manifiesta cualquiera de los siguientes síntomas:

- Fiebre, escalofríos, debilidad, dificultad para respirar, sangrado o tendencia a los cardenales, que podrían ser un signo de un trastorno grave de la sangre.
- Dificultad para respirar, tos seca o dolor en el pecho que podría ser un signo de inflamación pulmonar.

Otros efectos adversos de PALBOCICLIB pueden incluir:

##### **Efectos adversos muy frecuentes (pueden afectar a más de 1 de cada 10 personas):**

Infecciones.  
Reducción del número de glóbulos blancos, glóbulos rojos y plaquetas. Sensación de cansancio.  
Apetito disminuido.  
Inflamación de la boca y los labios (estomatitis), náuseas, vómitos, diarrea. Erupción.  
Pérdida del cabello.  
Debilidad.  
Fiebre.  
Alteraciones hepáticas en los análisis de sangre.  
Piel seca.

**Efectos adversos frecuentes (pueden afectar hasta 1 de cada 10 personas):** Fiebre con reducción del recuento de glóbulos blancos (neutropenia febril). Visión borrosa, aumento del lagrimeo, ojo seco.  
Trastorno del gusto (disgeusia).  
Sangrado de nariz.

##### **Comunicación de efectos adversos**

Si experimenta cualquier tipo de efecto adverso, consulte a su médico, farmacéutico o enfermero, incluso si se trata de posibles efectos adversos que no aparecen en este prospecto.

Mediante la comunicación de efectos adversos usted puede contribuir a proporcionar más información sobre la seguridad de este medicamento.

#### **5. Conservación de EVERCICLEX**

Mantener este medicamento fuera de la vista y del alcance de los niños.

No utilice este medicamento después de la fecha de caducidad que aparece en el blíster y en el envase después de EXP. La fecha de caducidad es el último día del mes que se indica.

Este medicamento no requiere ninguna temperatura especial de conservación. Conservar en el blíster original para protegerlo de la humedad.

No utilice este medicamento si observa que el envase está dañado o tiene signos de deterioro.

Los medicamentos no se deben tirar por los desagües ni a la basura. Pregunte a su farmacéutico cómo deshacerse de los envases y de los medicamentos que ya no necesita. De esta forma, ayudará a proteger el medio ambiente.

#### Contenido del envase e información adicional

Cada cápsula de EVERCICLEX 75mg contiene:

Palbociclib 75,0 mg, Celulosa microcristalina PH 200, lactosa monohidrato, almidón glicolato de sodio, Dióxido de silicio coloidal, estearato de magnesio, Colorante Verde FD y C n°3 (CI42053) (\*), Colorante amarillo de quinolina (DYC n° 10) (CI47005) (\*), Dióxido de Titanio (\*), gelatina (\*).

\*componentes de la cápsula

Cada cápsula de EVERCICLEX 100mg contiene:

Palbociclib 100,0 mg, Celulosa microcristalina PH 200, lactosa monohidrato, almidón glicolato de sodio, Dióxido de silicio coloidal, estearato de magnesio, Colorante Azul Brillante (CI42090) (\*), Colorante Amarillo Ocaso (CI15985) (\*), Colorante Rojo FD y C n°3 (CI45430) (\*), Dióxido de Titanio (\*), gelatina (\*).

\*componentes de la cápsula

Cada cápsula de EVERCICLEX 125mg contiene:

Palbociclib 125,0 mg, Celulosa microcristalina PH 200, lactosa monohidrato, almidón glicolato de sodio, Dióxido de silicio coloidal, estearato de magnesio, Colorante Azul Brillante (CI42090) (\*), Colorante Amarillo Ocaso (CI15985) (\*), Colorante Rojo Allura AC (CI16035) (\*), Colorante Rojo D&C n°28 (CI45410) (\*), Dióxido de Titanio (\*), gelatina (\*).

\*componentes de la cápsula

#### PRESENTACION

EVERCICLEX 75mg: envase conteniendo 21 cápsulas duras

EVERCICLEX 100mg: envase conteniendo 21 cápsulas duras

EVERCICLEX 125mg: envase conteniendo 21 cápsulas duras

#### CONSERVACION

Almacenar entre 15°C a 30°C.

#### MANTENER FUERA DEL ALCANCE DE LOS NIÑOS

**ESTE MEDICAMENTO DEBE SER ADMINISTRADO BAJO PRESCRIPCIÓN Y VIGILANCIA MÉDICA Y NO PUEDE REPETIRSE SIN NUEVA RECETA MÉDICA.**

Especialidad Medicinal autorizada por el Ministerio de Salud de la Nación (ANMAT).

Certificado N°

Dirección Técnica: Silvia A. Manuel - Farmacéutica

EVEREX ARGENTINA S.A- García de Cossio 6160/62/64, Ciudad Autónoma de Buenos Aires. Argentina.

Elaborado en:

Laprida N°43 – Avellaneda, Provincia de Buenos Aires – Argentina

Rev. 04.2021



MANUEL Silvia Alejandra  
CUIL 27287560139



VIGNIERI Gabriel Fabio  
CUIL 20202788042



LIMERES Manuel Rodolfo  
CUIL 20047031932

## Proyecto de Prospecto

### Everciclex

Palbociclib

Cápsulas

Venta Bajo receta archivada

Industria Argentina

### Formula Cualicuantitativa

#### Cada cápsula de Everciclex 75mg contiene:

Palbociclib		mg
Celulosa microcristalina PH 200	111,0	mg
Lactosa monohidrato	57,0	mg
Almidón glicolato de sodio	15,0	mg
Dióxido de silicio coloidal	6,0	mg
Estearato de magnesio	6,0	mg
Colorante Verde FD y C n°3 (CI42053) (*)	0,08	mg
Colorante amarillo de quinolina (DYC n° 10) (CI47005) (*)	0,16	mg
Dióxido de Titanio (*)	0,97	mg
Gelatina (*)	59,79	mg

\*componentes de la cápsula

#### Cada cápsula de Everciclex 100mg contiene:

Palbociclib	100,0	mg
Celulosa microcristalina PH 200	148,0	mg
Lactosa monohidrato	76,0	mg
Almidón glicolato de sodio	20,0	mg
Dióxido de silicio coloidal	8,0	mg
Estearato de magnesio	8,0	Mg
Colorante Azul Brillante (CI42090) (*)	0,04	mg
Colorante Amarillo Ocaso (CI15985) (*)	0,08	mg
Colorante Rojo FD y C n°3 (CI45430) (*)	0,05	mg
Dióxido de Titanio (*)	1,00	mg
Gelatina (*)	74,82	mg

\*componentes de la cápsula

#### Cada cápsula de Everciclex 125mg contiene:

Palbociclib	125,0	mg
Celulosa microcristalina PH 200	185,0	mg
Lactosa monohidrato	95,0	mg
Almidón glicolato de sodio	25,0	mg
Dióxido de silicio coloidal	10,0	mg
Estearato de magnesio	10,0	mg
Colorante Azul Brillante (CI42090) (*)	0,03	mg
Colorante Amarillo Ocaso (CI15985) (*)	0,45	mg
Colorante Rojo Allura AC (CI16035) (*)	0,03	mg
Colorante Rojo D&C n°28 (CI45410) (*)	0,06	mg
Dióxido de Titanio (*)	1,57	mg
Gelatina (*)	96,86	mg

\*componentes de la cápsula

### **ACCIÓN TERAPEÚTICA:**

Inhibidor de las quinasas dependientes de ciclinas (CDK, por sus siglas en inglés) 4 y 6.  
Código ATC: L01XE33

### **INDICACIONES Y USOS**

Palbociclib está indicado para el tratamiento del cáncer de mama metastásico o localmente avanzado, positivo para el receptor hormonal (RH) y negativo para el receptor 2 del factor de crecimiento epidérmico humano (HER2):

- en combinación con un inhibidor de la aromatasa;
- en combinación con fulvestrant en mujeres que hayan recibido hormonoterapia previa.

En mujeres pre o perimenopáusicas la hormonoterapia se debe combinar con un agonista de la hormona liberadora de la hormona luteinizante (LHRH).

### **PROPIEDADES FARMACOLÓGICAS**

#### **Propiedades farmacodinámicas**

Grupo farmacoterapéutico: agentes antineoplásicos, inhibidores de la proteína-quinasa, código ATC: L01XE33.

#### Mecanismo de acción

Palbociclib es un inhibidor altamente selectivo y reversible de las quinasas dependientes de ciclina (CDK) 4 y 6. La ciclina D1 y las CDK4/6 son factores en los que confluyen múltiples vías de señalización que conducen a la proliferación celular.

#### Efectos farmacodinámicos

A través de la inhibición de CDK4/6, palbociclib reduce la proliferación celular mediante el bloqueo de la progresión de la célula de la fase G1 a la fase S del ciclo celular. Los ensayos con palbociclib en un panel de líneas celulares de cáncer de mama caracterizadas molecularmente, revelaron una alta actividad frente a los cánceres de mama luminales, en particular los cánceres de mama positivos para RE. En líneas celulares estudiadas, la pérdida del retinoblastoma (Rb), se asoció con una pérdida de actividad de palbociclib. Sin embargo, en un estudio de seguimiento con muestras tumorales recientes, no se observó relación entre la expresión de RB1 y la respuesta tumoral. Del mismo modo, no se observó relación al estudiar la respuesta a palbociclib en modelos *in vivo* con xenoinjertos derivados de pacientes (modelos PDX). Se proporcionan los datos clínicos disponibles en la sección de eficacia clínica y seguridad.

#### Electrofisiología cardíaca

El efecto de palbociclib sobre la prolongación del intervalo QT corregido (QTc) se evaluó mediante el electrocardiograma (ECG) seriado que evalúa el cambio a partir de los datos basales y farmacocinéticos correspondientes en 77 pacientes con cáncer de mama avanzado. Palbociclib no prolongó el QTc en ningún grado clínicamente relevante a la dosis recomendada de 125 mg al día (esquema 3/1).

#### Eficacia clínica y seguridad

##### *Estudio en fase 3 aleatorizado PALOMA-2: PALBOCICLIB en combinación con letrozol*

La eficacia de palbociclib en combinación con letrozol frente a letrozol con placebo se evaluó en un estudio internacional, aleatorizado, doble ciego, controlado con placebo, con brazos paralelos y multicéntrico realizado en mujeres con cáncer de mama positivo para RE, negativo para HER2 localmente avanzado no susceptible de resección o radioterapia con intención curativa o metastásico y que no habían recibido tratamiento sistémico previo para su enfermedad avanzada.

Un total de 666 mujeres posmenopáusicas fueron aleatorizadas en una proporción 2:1 al brazo de palbociclib con letrozol o al brazo de placebo con letrozol, y estratificadas según la localización de la enfermedad (visceral frente a no visceral), el intervalo de tiempo libre de enfermedad desde el final del tratamiento (neo) adyuvante hasta la recurrencia de la enfermedad (metastásica *de novo* frente a  $\geq 12$  meses frente a  $> 12$  meses), y por el tipo de tratamiento (neo) adyuvante previo contra el cáncer (hormonoterapia previa frente a ninguna hormonoterapia previa). Las pacientes con afectación visceral avanzada y sintomática, con riesgo de complicaciones potencialmente mortales a corto plazo (incluyendo pacientes con derrames masivos no controlados [pleural, pericárdico, peritoneal], linfangitis pulmonar y afectación hepática superior al 50%), no fueron elegibles en el reclutamiento del estudio.

Las pacientes continuaron recibiendo el tratamiento asignado hasta la progresión objetiva de la enfermedad, el empeoramiento sintomático, la toxicidad inaceptable, la muerte o la revocación del consentimiento, lo que ocurriera primero. No se permitió el cruce entre los brazos de tratamiento.

Las pacientes estaban distribuidas de forma proporcionada entre el brazo de palbociclib con letrozol y el brazo de placebo con letrozol según las características demográficas y los factores pronósticos basales. La mediana de edad de las pacientes incluidas en este estudio fue de 62 años (intervalo de 28 a 89 años); el 48,3% de las pacientes había recibido quimioterapia y el 56,3% había recibido tratamiento antihormonal (neo) adyuvante antes del diagnóstico de cáncer de mama avanzado, mientras que el 37,2% de las pacientes no había recibido tratamiento sistémico (neo) adyuvante previo. La mayoría de las pacientes (97,4%) tenía enfermedad metastásica al inicio del estudio, el 23,6% de las pacientes solo tenía enfermedad ósea y el 49,2% de las pacientes tenía enfermedad visceral.

La variable principal del estudio fue la supervivencia libre de progresión (PFS) evaluada por el investigador según los criterios de evaluación de respuesta en tumores sólidos (RECIST) v1.1. Las variables secundarias de eficacia incluían la respuesta objetiva (OR), la tasa de beneficio clínico (CBR), la seguridad y el cambio en la calidad de vida (QoL).

En la fecha de corte de datos del 26 de febrero de 2016, el estudio alcanzó su objetivo principal de mejora de la PFS. El cociente de riesgo (hazard ratio, HR) observado fue 0,576 (intervalo de confianza [IC] del 95%: 0,46; 0,72) a favor de palbociclib con letrozol, con un valor *p* unilateral de la prueba del rango logarítmico estratificada < 0,000001. Se realizó un análisis actualizado de las variables primarias y secundarias después de un seguimiento adicional de 15 meses (fecha de corte de datos: 31 de mayo de 2017). Se observaron un total de 405 eventos de PFS; 245 eventos (55,2%) en el brazo de palbociclib con letrozol y 160 (72,1%) en el grupo comparador, respectivamente.

La Tabla 6 muestra los resultados de eficacia basados en el análisis primario y el actualizado del estudio PALOMA-2, evaluados por el investigador y por una revisión independiente.

**Tabla 6. PALOMA-2 (población con intención de tratar) – Resultados de eficacia basados en la fecha de corte primaria y la fecha actualizada**

	Análisis primario (Fecha de corte 26 de febrero de 2016)		Análisis actualizado (Fecha de corte 31 de mayo de 2017)	
	PALBOCICLIB con letrozol (N = 444)	Placebo con letrozol (N = 222)	PALBOCICLIB con letrozol (N = 444)	Placebo con letrozol (N = 222)
<b>Supervivencia libre de progresión evaluada por el investigador</b>				
Número de eventos (%)	194 (43,7)	137 (61,7)	245 (55,2)	160 (72,1)
Mediana de la PFS [meses (IC del 95%)]	24,8 (22,1; NE)	14,5 (12,9; 17,1)	27,6 (22,4; 30,3)	14,5 (12,3; 17,1)
Cociente de riesgo [(IC del 95%) y valor <i>p</i> ]	0,576 (0,463; 0,718), <i>p</i> <0,000001		0,563 (0,461; 0,687), <i>p</i> <0,000001	
<b>Supervivencia libre de progresión según la evaluación independiente</b>				
Número de eventos (%)	152 (34,2)	96 (43,2)	193 (43,5)	118 (53,2)
Mediana de la PFS [meses (IC del 95%)]	30,5 (27,4; NE)	19,3 (16,4; 30,6)	35,7 (27,7; 38,9)	19,5 (16,6; 26,6)
Cociente de riesgo [(IC del 95%) y valor <i>p</i> unilateral]	0,653 (0,505; 0,844), <i>p</i> =0,000532		0,611 (0,485; 0,769), <i>p</i> =0,000012	
<b>OR*</b> [% (IC del 95%)]	46,4 (41,7; 51,2)	38,3 (31,9; 45,0)	47,5 (42,8; 52,3)	38,7 (32,3; 45,5)
<b>OR* enfermedad medible</b> [% (IC del 95%)]	60,7 (55,2; 65,9)	49,1 (41,4; 56,9)	62,4 (57,0; 67,6)	49,7 (42,0; 57,4)
<b>CBR*</b> [% (IC del 95%)]	85,8 (82,2; 88,9)	71,2 (64,7; 77,0)	85,6 (82,0; 88,7)	71,2 (64,7; 77,0)

N = número de pacientes; IC = intervalo de confianza; NE = no estimable; OR = respuesta objetiva; CBR = tasa de beneficio clínico; PFS = supervivencia libre de progresión.

\* Los resultados de las variables secundarias se basan en las respuestas confirmadas y no confirmadas según RECIST 1.1.

Las curvas de Kaplan-Meier para la PFS basadas en la fecha de corte de datos del 31 de mayo de 2017 se muestran en la Figura 1 a continuación.

**Figura 1. Gráfico de Kaplan-Meier de supervivencia libre de progresión (evaluación del investigador, población con intención de tratar) – Estudio PALOMA-2 (31 de mayo de 2017)**

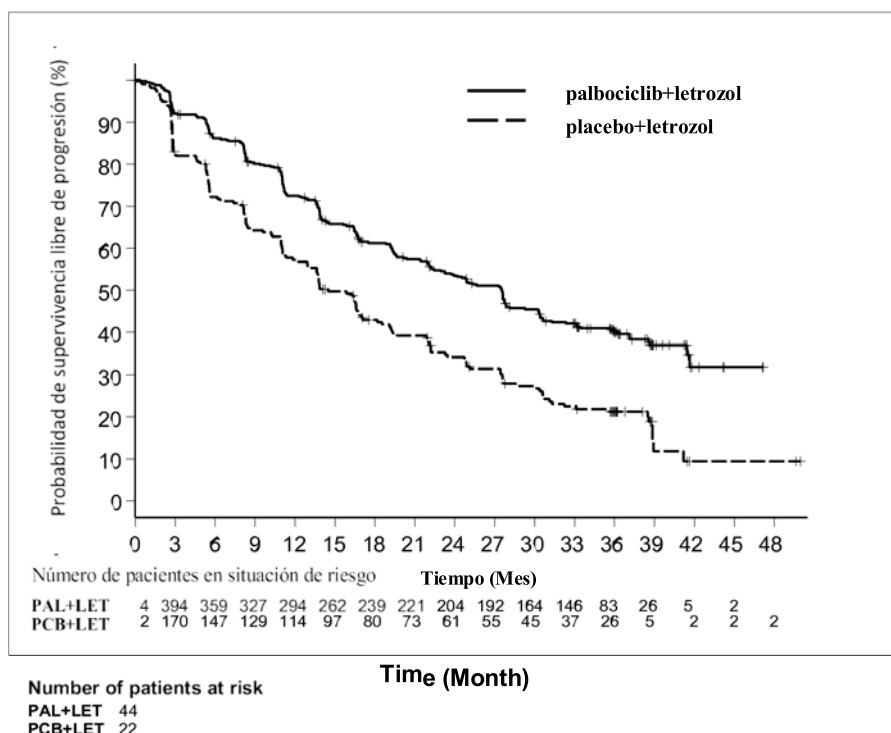

PAL = palbociclib; LET = letrozol; PCB = placebo.

Se realizó una serie de análisis de la PFS en subgrupos pre-especificados según los factores pronóstico y las características basales para investigar la consistencia interna del efecto del tratamiento. En todos los subgrupos de pacientes individuales definidos por factores de estratificación y características basales en los análisis primario y actualizado se observó una reducción en el riesgo de progresión de la enfermedad o muerte a favor del brazo de palbociclib con letrozol.

En base a la fecha de corte de datos del 31 de mayo de 2017, esta reducción del riesgo continuó observándose en los siguientes subgrupos: (1) pacientes con metástasis viscerales (HR del 0,62 [IC del 95%: 0,47; 0,81], mediana de la supervivencia libre de progresión [mPFS] de 19,3 meses frente a 12,3 meses) o sin metástasis viscerales (HR del 0,50 [IC del 95%: 0,37; 0,67], mPFS de 35,9 meses frente a 17,0 meses) y (2) pacientes con solo enfermedad ósea (HR del 0,41 [IC del 95%: 0,26; 0,63], mPFS de 36,2 meses frente a 11,2 meses) o sin solo enfermedad ósea (HR del 0,62 [IC del 95%: 0,50; 0,78], mPFS de 24,2 meses frente a 14,5 meses). Asimismo, se observó una reducción del riesgo de progresión de la enfermedad o muerte en el brazo de palbociclib con letrozol en 512 pacientes con tumores de resultado positivo en la expresión de la proteína del Rb por inmunohistoquímica (IHQ) (HR del 0,543 [IC del 95%: 0,433; 0,681], mPFS de 27,4 meses frente a 13,7 meses). En los 51 pacientes cuyos tumores mostraron un resultado negativo para la expresión de la proteína del Rb por IHQ, la diferencia entre los brazos de tratamiento no fue estadísticamente significativa (HR del 0,868 [IC del 95%: 0,424; 1,777], mPFS de 23,2 frente a 18,5 meses) para el brazo de palbociclib con letrozol frente al brazo de placebo con letrozol, respectivamente.

Las medidas adicionales de eficacia (OR y tiempo hasta la respuesta [TTR]) evaluadas en los subgrupos de pacientes con o sin enfermedad visceral en base a la fecha de corte actualizada del 31 de mayo de 2017 se muestran en la tabla 7.

**Tabla 7. Resultados de eficacia en pacientes con enfermedad visceral o no visceral del estudio PALOMA-2 (población con intención de tratar, fecha de corte 31 de mayo de 2017)**

	Enfermedad visceral		Enfermedad no visceral	
	PALBOCICLIB con letrozol (N = 214)	Placebo con letrozol (N = 110)	PALBOCICLIB con letrozol (N = 230)	Placebo con letrozol (N = 112)
OR [% (IC del 95%)]	59,8 (52,9; 66,4)	46,4 (36,8; 56,1)	36,1 (29,9; 42,7)	31,3 (22,8; 40,7)
TTR, Mediana [meses (rango)]	5,4 (2,0; 30,4)	5,3 (2,6; 27,9)	3,0 (2,1; 27,8)	5,5 (2,6; 22,2)

N = número de pacientes; IC = intervalo de confianza; OR = respuesta objetiva basada en las respuestas confirmadas y no confirmadas según RECIST 1.1; TTR = tiempo hasta la primera respuesta del tumor.

En el momento en que se realizaron los análisis actualizados, la mediana de tiempo desde la aleatorización hasta el segundo tratamiento posterior fue de 38,8 meses en el brazo de palbociclib + letrozol y de 28,8 meses en el brazo de placebo + letrozol, HR 0,73 (IC del 95%: 0,58; 0,91).

*Estudio en fase 3 aleatorizado PALOMA-3: PALBOCICLIB en combinación con fulvestrant*

La eficacia de palbociclib en combinación con fulvestrant frente a fulvestrant con placebo se evaluó en un estudio internacional, aleatorizado, doble ciego, con brazos paralelos y multicéntrico realizado en mujeres con cáncer de mama positivo para RH, negativo para HER2 localmente avanzado no susceptible de resección o radioterapia con intención curativa o metastásico, independientemente de su estado menopáusico, cuya enfermedad había progresado después de la hormonoterapia previa en el contexto (neo) adyuvante o metastásico.

Un total de 521 mujeres pre, peri y posmenopáusicas cuya enfermedad había progresado durante o en los 12 meses siguientes a la finalización de la hormonoterapia adyuvante, o durante o en el mes siguiente a la hormonoterapia previa para la enfermedad avanzada, fueron aleatorizadas en una proporción 2:1 al brazo de palbociclib con fulvestrant o al brazo de placebo con fulvestrant, y estratificadas según la sensibilidad documentada a la hormonoterapia previa, el estado menopáusico a la entrada del estudio (pre/perimenopáusicas frente a posmenopáusicas) y la presencia de metástasis viscerales. Las mujeres pre/perimenopáusicas recibieron el agonista de la LHRH goserelina. Las pacientes con afectación visceral avanzada y sintomática, con riesgo de complicaciones potencialmente mortales a corto plazo (incluyendo pacientes con derrames masivos no controlados [pleural, pericárdico, peritoneal], linfangitis pulmonar y afectación hepática superior al 50%), no fueron elegibles en el reclutamiento del estudio.

Las pacientes continuaron recibiendo el tratamiento asignado hasta la progresión objetiva de la enfermedad, el empeoramiento sintomático, la toxicidad inaceptable, la muerte o la revocación del consentimiento, lo que ocurriera primero. No se permitió el cruce entre los grupos de tratamiento.

Las pacientes estaban distribuidas de forma proporcionada entre el brazo de palbociclib con fulvestrant y el brazo de placebo con fulvestrant según las características demográficas y los factores pronósticos basales. La mediana de edad de las pacientes incluidas en este estudio fue de 57 años (intervalo de 29 a 88 años). En cada brazo de tratamiento la mayoría de las pacientes eran de raza blanca, tenían sensibilidad documentada a la hormonoterapia previa y eran posmenopáusicas. Aproximadamente el 20 % de las pacientes eran pre/perimenopáusicas. Todas las pacientes habían recibido tratamiento sistémico previo y la mayoría de las pacientes en cada brazo de tratamiento había recibido un régimen de quimioterapia previo para su diagnóstico primario. Más de la mitad (62 %) tenía una capacidad funcional ECOG de 0, el 60 % tenía metástasis viscerales, y el 60 % había recibido más de 1 tratamiento hormonal previo para su diagnóstico primario.

La variable principal del estudio fue la PFS evaluada por el investigador según RECIST 1.1. Los análisis de apoyo de la PFS se basaron en revisión radiológica central independiente. Las variables secundarias incluían OR, CBR, supervivencia global (OS), seguridad y tiempo hasta el deterioro (TTD) en la variable dolor.



El estudio alcanzó su objetivo principal de prolongar la PFS evaluada por el investigador en el análisis intermedio realizado en el 82% de los eventos de PFS planificados; los resultados cruzaron el límite Haybittle-Peto de eficacia especificado de antemano ( $\alpha = 0,00135$ ), lo que demuestra una prolongación estadísticamente significativa de la PFS y un efecto del tratamiento clínicamente significativo. En la tabla 8 se presenta una actualización más completa de los datos de eficacia.

Después de una mediana de tiempo de seguimiento de 45 meses, el análisis de la OS final se realizó sobre la base de 310 eventos (60 % de los pacientes aleatorizados). Se observó una diferencia de 6,9 meses en la mediana de la OS en el brazo de palbociclib con fulvestrant en comparación con el brazo de placebo con fulvestrant; este resultado no fue estadísticamente significativo en el nivel de significación preespecificado de 0,0235 (unilateral). En el brazo de placebo con fulvestrant, el 15,5 % de los pacientes aleatorizados recibieron palbociclib y otros inhibidores de las CDK como tratamientos posteriores después de laprogresión.

Los resultados de la PFS evaluada por el investigador y los datos de la OS final del estudio PALOMA-3 se presentan en la tabla 8. Los gráficos de Kaplan-Meier relevantes se muestran en las figuras 2 y 3, respectivamente.

**Tabla 8. Resultados de eficacia – Estudio PALOMA-3 (evaluación del investigador, población con intención de tratar)**

	Análisis actualizado (Fecha de corte de 23 de octubre de 2015)	
	PALBOCICLIB con fulvestrant (N =347)	Placebo con fulvestrant (N =174)
<b>Supervivencia libre de progresión (PFS)</b>		
Número de eventos (%)	200 (57,6)	133 (76,4)
Mediana [meses (IC del 95 %)]	11,2 (9,5; 12,9)	4,6 (3,5; 5,6)
Cociente de riesgo (IC del 95%) y valor <i>p</i>	0,497 (0,398; 0,620), <i>p</i> <0,000001	
<b>Variables secundarias de eficacia</b>		
OR [% (IC del 95%)]	26,2 (21,7; 31,2)	13,8 (9,0; 19,8)
OR (enfermedad medible) [% (IC del 95%)]	33,7 (28,1; 39,7)	17,4 (11,5; 24,8)
CBR [% (IC del 95%)]	68,0 (62,8; 72,9)	39,7 (32,3; 47,3)
<b>Supervivencia global (OS) final (Fecha de corte de 13 de abril de 2018)</b>		
Número de eventos (%)	201 (57,9)	109 (62,6)
Mediana [meses (IC del 95 %)]	34,9 (28,8; 40,0)	28,0 (23,6; 34,6)
Cociente de riesgo (IC del 95 %) y valor <i>p</i> <sup>†</sup>	0,814 (0,644; 1,029) <i>p</i> =0,0429 <sup>†*</sup>	

CBR = tasa de beneficio clínico; IC = intervalo de confianza; N = número de pacientes; OR = respuesta objetiva. Los resultados de los criterios de valoración secundarios se basan en las respuestas confirmadas y no confirmadas según RECIST 1.1.

\* No estadísticamente significativo.

<sup>†</sup> Valor *p* unilateral de la prueba del rango logarítmico estratificada según la presencia de metástasis viscerales y la sensibilidad al tratamiento endocrino anterior aleatorizado.

**Figura 2.** Gráfico de Kaplan-Meier de supervivencia libre de progresión (evaluación del investigador, población con intención de tratar) – Estudio PALOMA-3 (fecha de corte de 23 de octubre de 2015)

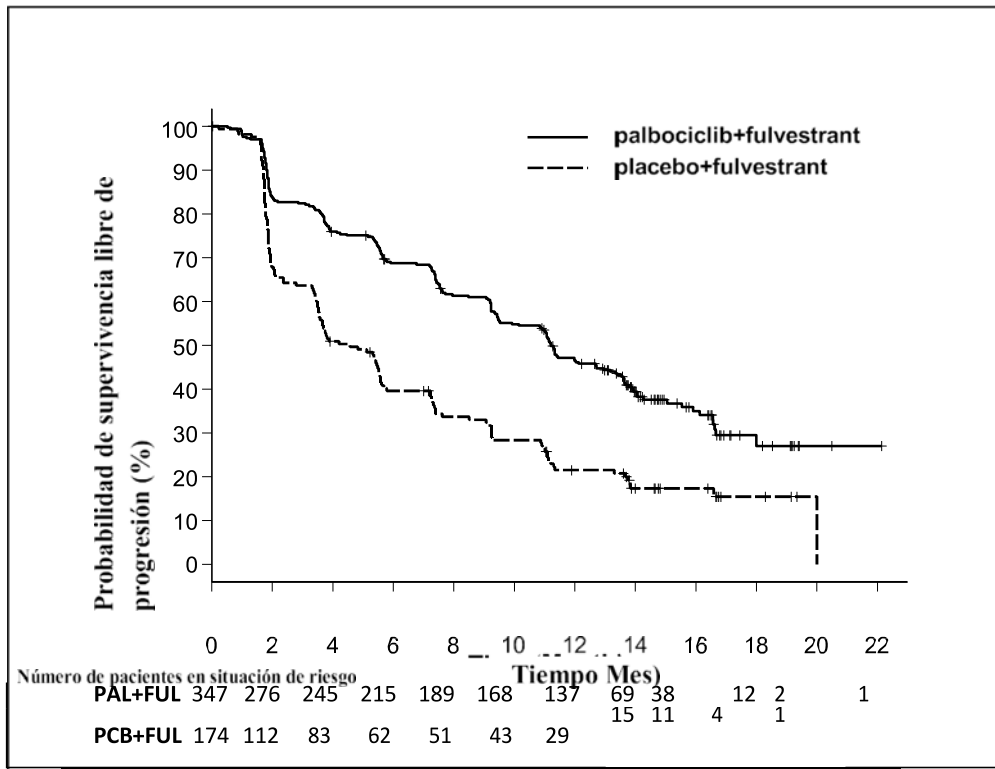

FUL = fulvestrant; PAL = palbociclib; PCB = placebo.

Se observó una reducción en el riesgo de progresión de la enfermedad o muerte en el brazo de palbociclib con fulvestrant en todos los subgrupos de pacientes individuales definidos por factores de estratificación y características basales. Esto fue evidente en el caso de las mujeres pre/perimenopáusicas (HR del 0,46 [IC del 95 %: 0,28; 0,75]) y mujeres posmenopáusicas (HR del 0,52 [IC del 95 %: 0,40; 0,66]) y en las pacientes con enfermedad metastásica visceral (HR del 0,50 [IC del 95 %: 0,38; 0,65]) y enfermedad metastásica no visceral (HR del 0,48 [IC del 95 %: 0,33; 0,71]). También se observó beneficio independientemente de las líneas de terapia previa en la enfermedad metastásica, tanto con 0 (HR del 0,59 [IC del 95%: 0,37; 0,93]), como 1 (HR del 0,46 [IC del 95%: 0,32; 0,64]), como 2 (HR del 0,48 [IC del 95%: 0,30; 0,76]), o ≥ 3 líneas (HR del 0,59 [IC del 95%: 0,28; 1,22]).

**Figura 3.** Gráfico de Kaplan-Meier de supervivencia global (población con intención de tratar) – Estudio PALOMA-3 (fecha de corte de 13 de abril de 2018)

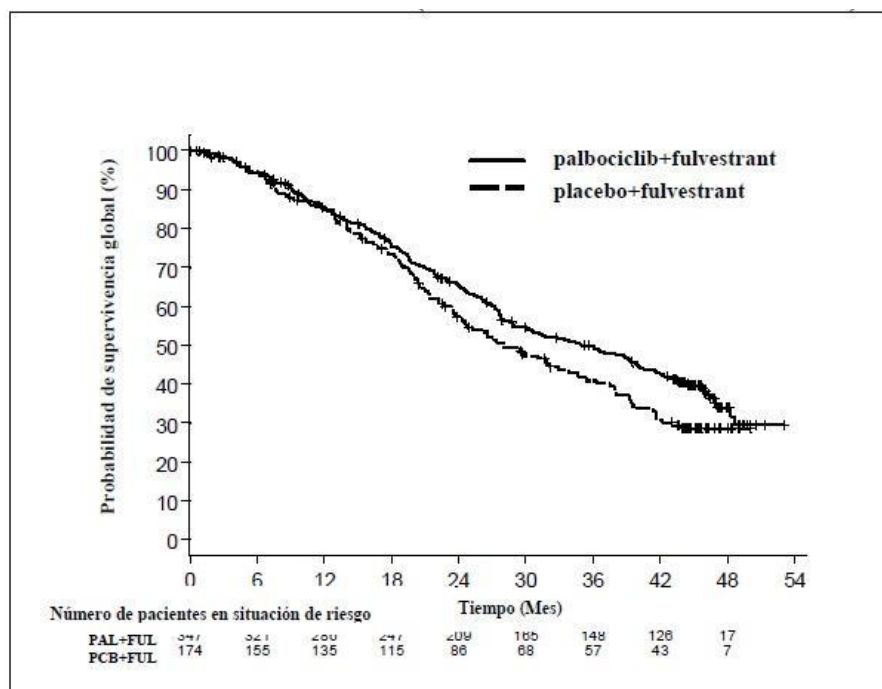

FUL = fulvestrant; PAL = palbociclib; PCB = placebo.

Las medidas adicionales de eficacia (OR y TTR) evaluadas en subgrupos de pacientes con o sin enfermedad visceral se muestran en la tabla 9.

**Tabla 9. Resultados de eficacia en enfermedad visceral y no visceral – Estudio PALOMA-3 (población con intención de tratar)**

	Enfermedad visceral		Enfermedad no visceral	
	PALBOCICLIB con fulvestrant (N=206)	Placebo con fulvestrant (N=105)	PALBOCICLIB con fulvestrant (N=141)	Placebo con fulvestrant (N=69)
OR [% (IC del 95%)]	35,0 (28,5; 41,9)	13,3 (7,5; 21,4)	13,5 (8,3; 20,2)	14,5 (7,2; 25,0)
TTR, Mediana [meses (rango)]	3,8 (3,5; 16,7)	5,4 (3,5; 16,7)	3,7 (1,9; 13,7)	3,6 (3,4; 3,7)

N=número de pacientes; IC = intervalo de confianza; OR = respuesta objetiva basada en las respuestas confirmadas y no confirmadas según RECIST 1.1; TTR=tiempo hasta la primera respuesta del tumor.

Los síntomas notificados por las pacientes fueron evaluados utilizando el cuestionario de calidad de vida (QLQ)-C30 de la Organización Europea de Investigación y Tratamiento del Cáncer (EORTC) y su módulo para el cáncer de mama (EORTC QLQ-BR23). Un total de 335 pacientes en el brazo de palbociclib con fulvestrant y 166 pacientes en el brazo tratado únicamente con fulvestrant completaron el cuestionario al inicio del estudio y al menos en una visita posterior al inicio del estudio.

El tiempo hasta el deterioro se definió de antemano como el tiempo transcurrido entre el inicio del estudio y la primera aparición de  $\geq 10$  puntos de incremento en la puntuación de los síntomas de dolor respecto al valor basal. La adición de palbociclib a fulvestrant dio lugar a una mejora de los síntomas al retrasar significativamente el tiempo hasta el deterioro de los síntomas de dolor en comparación con el tratamiento con placebo con fulvestrant (mediana de 8,0 meses frente a 2,8 meses; HR de 0,64 [IC del 95% 0,49; 0,85];  $p < 0,001$ ).

### Propiedades farmacocinéticas

La farmacocinética de palbociclib se evaluó en pacientes con tumores sólidos, incluyendo el cáncer de mama avanzado, y en voluntarios sanos.

#### Absorción

La  $C_{max}$  media de palbociclib se alcanza generalmente entre 6 y 12 horas tras la administración por vía oral. La biodisponibilidad absoluta media de palbociclib después de una dosis por vía oral de 125 mg es del 46%. En el rango de administración de 25 mg a 225 mg, el área bajo la curva (AUC) y la  $C_{max}$  suelen aumentar proporcionalmente con la dosis. El estado estacionario se alcanzó en un plazo de 8 días después de la administración repetida una vez al día. Con la administración diaria repetida, palbociclib se acumula con una tasa media de acumulación del 2,4 (intervalo de 1,5 a 4,2).

#### Efecto de los alimentos

En aproximadamente el 13% de la población en condiciones de ayuno, la absorción y la exposición a palbociclib fueron muy bajas. La ingesta de alimentos aumentó la exposición a palbociclib en este pequeño subconjunto de la población, pero no alteró la exposición a palbociclib en el resto de la población en un grado clínicamente relevante. En comparación con palbociclib administrado en condiciones de ayuno durante la noche, el  $AUC_{inf}$  y la  $C_{max}$  de palbociclib aumentaron con la ingesta de comida 1 hora antes y 2 horas después de la administración de palbociclib en un 21% y un 38% cuando se administró con alimentos ricos en grasas, en un 12% y un 27% cuando se administró con alimentos bajos en grasa, y en un 13% y un 24% cuando se administró con alimentos moderados en grasas. Además, la ingesta de alimentos redujo significativamente la variabilidad interindividual e intraindividual de la exposición a palbociclib. Sobre la base de estos resultados, palbociclib se debe tomar con alimentos.

#### Distribución

La unión de palbociclib a las proteínas plasmáticas humanas *in vitro* fue aproximadamente del 85% e independiente de la concentración. La media de la fracción libre (FL) de palbociclib en el plasma humano *in vivo* aumentó progresivamente con el empeoramiento de la función hepática. No hubo una progresión evidente en la media de la FL de palbociclib en el plasma humano *in vivo* con el empeoramiento de la función renal. *In vitro*, la captación de palbociclib por los hepatocitos humanos se produjo fundamentalmente por difusión pasiva. Palbociclib no es sustrato de OATP1B1 o OATP1B3.

#### Biotransformación

Los estudios *in vitro* e *in vivo* indican que palbociclib sufre un extenso metabolismo hepático en humanos. Después de la administración por vía oral de una dosis única de 125 mg de [ $^{14}C$ ] palbociclib a humanos, las principales vías metabólicas primarias de palbociclib incluyeron la oxidación y la sulfonación, mientras que la acilación y la glucuronidación contribuyeron como vías menores.

Palbociclib fue la principal sustancia derivada del fármaco circulante en el plasma.

La mayor parte se excretó como metabolitos. En las heces, el conjugado de ácido sulfámico de palbociclib fue el principal componente relacionado con el medicamento, constituyendo el 25,8% de la dosis administrada. Los estudios *in vitro* con hepatocitos humanos, fracciones S9 y citosólicas hepáticas, y enzimas de sulfotransferasa (SULT) recombinantes indicaron que el CYP3A y SULT2A1 están principalmente involucradas en el metabolismo de palbociclib.

#### Eliminación

La media geométrica aparente de la eliminación (CL/F) oral de palbociclib fue de 63 l/h y la media de la semivida de eliminación plasmática fue de 28,8 horas en pacientes con cáncer de mama avanzado. En 6 varones sanos a quienes se les administró una única dosis por vía oral de [ $^{14}C$ ]palbociclib, se recuperó una mediana del 92% de la dosis radiactiva total administrada en un plazo de 15 días; la principal vía de excreción fueron las heces (74% de la dosis), mientras que el 17% de la dosis se recuperó en la orina. La excreción de palbociclib inalterado en las heces y la orina fue del 2% y del 7% de la dosis administrada, respectivamente.

*In vitro*, palbociclib no es un inhibidor de CYP1A2, 2A6, 2B6, 2C8, 2C9, 2C19 o 2D6, y no es un inductor de CYP1A2, 2B6, 2C8 o 3A4 a concentraciones clínicamente relevantes.

Los estudios *in vitro* indican que palbociclib tiene bajo potencial para inhibir la actividad del transportador de aniones orgánicos (OAT)1, OAT3, el transportador de cationes orgánicos (OCT)2, el polipéptido transportador de aniones orgánicos (OATP)1B1, OATP1B3 y la bomba de exportación de sales biliares (BSEP) a concentraciones clínicamente relevantes.

## Poblaciones especiales

### *Edad, sexo y peso corporal*

Según un análisis de farmacocinética poblacional que incluyó a 183 pacientes con cáncer (50 varones y 133 mujeres, con edades entre los 22 y 89 años, y con un peso corporal entre los 38 y 123 kg), el sexo no tuvo ningún efecto sobre la exposición a palbociclib, y la edad y el peso corporal tampoco tuvieron ningún efecto clínico importante sobre la exposición a palbociclib.

### *Población pediátrica*

La farmacocinética de palbociclib no se ha evaluado en pacientes < 18 años.

### *Insuficiencia hepática*

Los datos de un ensayo farmacocinético llevado a cabo en sujetos con diversos grados de función hepática indican que la exposición a palbociclib libre ( $AUC_{inf}$  libre) disminuyó en un 17% en los sujetos con insuficiencia hepática leve (clase A de Child-Pugh) y aumentó en un 34% y un 77% en los sujetos con insuficiencia hepática moderada (clase B de Child-Pugh) y grave (clase C de Child-Pugh), respectivamente, en comparación con sujetos con función hepática normal. La exposición máxima a palbociclib libre ( $C_{max}$  libre) aumentó un 7%, 38% y 72% para la insuficiencia hepática leve, moderada y grave, respectivamente, en comparación con sujetos con función hepática normal. Además, según un análisis de farmacocinética poblacional que incluyó a 183 pacientes con cáncer avanzado, en el que 40 pacientes presentaban insuficiencia hepática leve según la clasificación del Instituto Nacional del Cáncer (INC) de los EEUU (bilirrubina total  $\leq$  límite superior de la normalidad (ULN) y aspartato aminotransferasa (AST)  $>$  ULN, o bilirrubina total  $>$  1,0 a 1,5  $\times$  ULN y cualquier valor de AST), la insuficiencia hepática leve no tuvo ningún efecto sobre la farmacocinética de palbociclib.

### *Insuficiencia renal*

Los datos de un ensayo farmacocinético llevado a cabo en sujetos con diversos grados de función renal indican que la exposición a palbociclib total ( $AUC_{inf}$ ) aumentó un 39%, 42% y 31% con insuficiencia renal leve ( $60 \text{ ml/min} \leq \text{CrCl} < 90 \text{ ml/min}$ ), moderada ( $30 \text{ ml/min} \leq \text{CrCl} < 60 \text{ ml/min}$ ) y grave ( $\text{CrCl} < 30 \text{ ml/min}$ ), respectivamente, en comparación con sujetos con función renal normal ( $\text{CrCl} \geq 90 \text{ ml/min}$ ). La exposición máxima a palbociclib ( $C_{max}$ ) aumentó en un 17%, 12% y 15% para la insuficiencia renal leve, moderada y grave, respectivamente, en comparación con sujetos con función renal normal. Además, según un análisis de farmacocinética poblacional que incluyó a 183 pacientes con cáncer avanzado, en el que 73 pacientes presentaban insuficiencia renal leve y 29 pacientes presentaban insuficiencia renal moderada, la insuficiencia renal leve y moderada no tuvieron ningún efecto sobre la farmacocinética de palbociclib. La farmacocinética de palbociclib no se ha estudiado en pacientes que requieran hemodiálisis.

### *Etnia*

En un estudio farmacocinético llevado a cabo en voluntarios sanos, los valores de  $AUC_{inf}$  y  $C_{max}$  de palbociclib fueron un 30% y 35% más elevados, respectivamente, en los sujetos japoneses que en los sujetos no asiáticos tras una única dosis oral. Sin embargo, este hallazgo no se repitió de manera sistemática en los estudios posteriores llevados a cabo en pacientes japonesas o asiáticas con cáncer de mama tras múltiples dosis. Según un análisis de los datos farmacocinéticos, de seguridad y eficacia acumulados de todas las poblaciones asiáticas y no asiáticas, no se considera necesario un ajuste de dosis en base a la raza asiática.

## **Datos preclínicos sobre seguridad**

En estudios en ratas y perros de hasta 39 semanas de duración, los hallazgos principales sobre órganos diana de relevancia potencial para humanos, incluyeron efectos hematolinfopoyéticos y sobre los órganos reproductores masculinos. En estudios  $\geq 15$  semanas de duración en ratas los efectos sobre el metabolismo de la glucosa se relacionaron con los hallazgos en el páncreas y los efectos secundarios en los ojos, dientes, riñón y tejido adiposo, y se observaron cambios óseos solo en ratas después de

27 semanas de administración. Estas toxicidades sistémicas se observaron generalmente con exposiciones clínicamente relevantes basadas en el AUC. Además, se identificaron efectos cardiovasculares (prolongación del QTc, disminución del ritmo cardíaco, y aumento del intervalo RR y la tensión arterial sistólica) en perros monitorizados por telemetría a  $\geq 4$  veces la exposición clínica en humanos basada en la  $C_{max}$ . No fue posible establecer la reversibilidad de los efectos sobre la homeostasis de la glucosa, páncreas, ojo, riñón y hueso tras 12 semanas sin tratamiento, aunque se observó la reversión entre parcial y completa de los efectos hematolinfopoyéticos y sobre el aparato reproductor masculino, los dientes y el tejido adiposo.

## Carcinogenicidad

La carcinogenicidad de palbociclib se evaluó en un estudio de 6 meses en ratones transgénicos y en un estudio de 2 años en ratas. Palbociclib mostró un resultado negativo para la carcinogenicidad en ratones transgénicos a dosis de hasta 60 mg/kg/día (nivel sin efecto observado [NSEO] de aproximadamente 11 veces la exposición clínica en humanos según el AUC). El hallazgo neoplásico relacionado con palbociclib en ratas incluyó una mayor incidencia de tumores de microglíocitos

en el sistema nervioso central de los machos a 30 mg/kg/día; no hubo hallazgos neoplásicos en ratas hembras a ninguna dosis hasta 200 mg/kg/día. El NSEO para los efectos de carcinogenicidad relacionados con palbociclib fue de 10 mg/kg/día (aproximadamente 2 veces la exposición clínica en humanos según el AUC) y 200 mg/kg/día (aproximadamente 4 veces la exposición clínica en humanos según el AUC) en hombres y mujeres, respectivamente. Se desconoce la relevancia de un efecto neoplásico observado en ratas macho para los humanos.

### Genotoxicidad

En un ensayo de mutación bacteriana inversa (Ames), palbociclib no fue mutagénico, y no indujo aberraciones cromosómicas estructurales en el ensayo de aberración cromosómica *in vitro* con linfocitos humanos.

Palbociclib indujo micronúcleos a través de un mecanismo aneugénico en células de ovario de hámster chino *in vitro* y en la médula ósea de ratas macho a dosis  $\geq 100$  mg/kg/día. La exposición de los animales en el nivel sin efecto observado para la aneugenicidad, fue de aproximadamente 7 veces la exposición clínica en humanos basada en el AUC.

### Alteración de la fertilidad

Palbociclib no afectó al apareamiento o la fertilidad en ratas hembra a ninguna de las dosis analizadas de hasta 300 mg/kg/día (aproximadamente 3 veces la exposición clínica en humanos basada en el AUC), y no se observaron efectos adversos en los tejidos reproductores femeninos en estudios toxicológicos de dosis repetidas de hasta 300 mg/kg/día en ratas y 3 mg/kg/día en perros (aproximadamente 5 y 3 veces la exposición clínica en humanos basada en el AUC, respectivamente).

Se considera que palbociclib puede afectar a la función reproductora y la fertilidad en varones humanos de acuerdo con los hallazgos no clínicos en ratas y perros. Los hallazgos relacionados con palbociclib en los testículos, el epidídimo, la próstata y la vesícula seminal incluían una disminución del peso de los órganos, atrofia o degeneración, hipospermia, restos celulares intratubulares, menor motilidad y densidad espermática, y disminución en la secreción. Estos hallazgos se observaron en ratas y/o perros con exposiciones 779 veces o subterapéuticas en comparación con la exposición clínica en humanos basada en el AUC, respectivamente. Se observó reversibilidad parcial de los efectos sobre los órganos reproductores masculinos en ratas y perros después de un período sin tratamiento de 4 y 12 semanas, respectivamente. A pesar de estos hallazgos en los órganos reproductores masculinos, no hubo efectos sobre el apareamiento ni la fertilidad en ratas macho a los niveles de exposición proyectados de 13 veces la exposición humana clínica basada en el AUC.

### Toxicidad para el desarrollo

Palbociclib es un inhibidor reversible de las quinasas dependientes de ciclina 4 y 6, que participan en la regulación del ciclo celular. Por lo tanto, puede existir riesgo de daños en el feto si se usa durante el embarazo. Palbociclib fue fetotóxico en animales gestantes. En ratas se observó un aumento de la incidencia de variación esquelética (aumento de la incidencia de una costilla presente en la séptima vértebra cervical) a  $\geq 100$  mg/kg/día. En ratas se observó la reducción del peso fetal a una dosis tóxica para la madre de 300 mg/kg/día (3 veces la exposición clínica en humanos basada en el AUC), y en conejos se observó un aumento de la incidencia de variaciones esqueléticas, incluidas pequeñas falanges en la extremidad anterior, a una dosis tóxica para la madre de 20 mg/kg/día (4 veces la exposición clínica en humanos basada en el AUC). La exposición real del feto y la transferencia a través de la placenta no se han examinado.

### **Posología y forma de administración**

El tratamiento con PALBOCICLIB se debe iniciar y supervisar por un médico con experiencia en el uso de medicamentos antineoplásicos.

#### Posología

La dosis recomendada es de 125 mg de palbociclib una vez al día durante 21 días consecutivos, seguido de 7 días sin tratamiento (esquema 3/1) para completar un ciclo de 28 días. El tratamiento con Everciclex debe continuar mientras el paciente obtenga beneficio clínico de la terapia o hasta que se presente una toxicidad inaceptable.

Cuando se administra junto con palbociclib, el inhibidor de la aromatasa se debe administrar de acuerdo con la pauta de administración indicada en la ficha técnica. En mujeres pre/perimenopáusicas el tratamiento con palbociclib en combinación con un inhibidor de la aromatasa se debe combinar siempre con un agonista de LHRH (ver sección advertencias y precauciones especiales de empleo).

Cuando se administra junto con palbociclib, la dosis recomendada de fulvestrant es de 500 mg por vía intramuscular los días 1, 15, 29, y una vez al mes a partir de entonces.

Las mujeres pre/perimenopáusicas se deben tratar con agonistas de la LHRH antes del inicio y durante el tratamiento con la

combinación de palbociclib y fulvestrant, de acuerdo con la práctica clínica local.

Se debe recomendar a los pacientes que tomen su dosis aproximadamente a la misma hora cada día. Si el paciente vomita u olvida una dosis, ese día no debe tomar una dosis adicional. La siguiente dosis prescrita se debe tomar a la hora habitual.

#### Ajuste de dosis

Se recomienda modificar la dosis de Everciclex según la seguridad y tolerabilidad individual.

El tratamiento de algunas reacciones adversas puede requerir la interrupción/el retraso y/o la reducción de la dosis temporalmente, o la interrupción permanente del tratamiento según los esquemas de reducción de dosis que aparecen en las tablas 1, 2 y 3 (ver las secciones advertencias y precauciones especiales de empleo y reacciones adversas).

**Tabla 1. Modificaciones de la dosis recomendada para PALBOCICLIB debido a reacciones adversas**

Nivel de dosis	Dosis
Dosis recomendada	125 mg/día
Primera reducción de dosis	100 mg/día
Segunda reducción de dosis	75 mg/día*

\*Interrumpir el tratamiento si se requiere reducir la dosis por debajo de 75mg/día.

Se debe realizar un hemograma completo antes de empezar el tratamiento con Everciclex y al principio de cada ciclo, así como el día 15 de los primeros 2 ciclos y según esté clínicamente indicado.

En pacientes que experimentan una neutropenia no superior a grado 1 o 2 en los primeros 6 ciclos, se debe monitorizar a partir de entonces cada 3 meses con hemogramas completos, antes del comienzo de cada ciclo y según esté clínicamente indicado.

Antes de tomar Everciclex se recomienda tener un recuento absoluto de neutrófilos (ANC)  $\geq 1.000/\text{mm}^3$  y un recuento de plaquetas  $\geq 50.000/\text{mm}^3$ .

**Tabla 2. Administración y modificación de la dosis de PALBOCICLIB -Toxicidades hematológicas**

Grado CTCAE	Modificaciones de la dosis
Grado 1 o 2	No se requiere un ajuste de dosis.
Grado 3 <sup>a</sup>	<p><u>Día 1 del ciclo:</u> Suspender el tratamiento con Everciclex hasta la recuperación a grado <math>\leq 2</math> y repetir el hemograma completo en 1 semana. Cuando se recupere hasta alcanzar un grado <math>\leq 2</math>, comenzar el nuevo ciclo con la <i>misma</i> dosis.</p> <p><u>Día 15 de los primeros 2 ciclos:</u> En caso de grado 3 el día 15, continuar con Everciclex a la <i>dosis actual</i> hasta completar el ciclo y repetir el hemograma completo el día 22. En caso de grado 4 el día 22, ver la pauta de modificación de la dosis para el grado 4 a continuación.</p> <p>Considerar reducir la dosis en los casos de recuperación prolongada (&gt; 1 semana) de la neutropenia de grado 3 o neutropenia de grado 3 recurrente el día 1 de los ciclos posteriores.</p>
ANC <sup>b</sup> de Grado 3 ( $< 1.000$ a $500/\text{mm}^3$ ) + fiebre $\geq 38,5^\circ\text{C}$ y/o infección	<p>En cualquier momento: Suspender el tratamiento con Everciclex hasta la recuperación al grado <math>\leq 2</math>. Reanudar el tratamiento con la dosis inmediatamente inferior.</p>
Grado 4 <sup>a</sup>	<p>En cualquier momento: Suspender el tratamiento con Everciclex hasta la recuperación al grado <math>\leq 2</math>. Reanudar el tratamiento con la dosis inmediatamente inferior.</p>

Clasificación conforme a CTCAE 4.0.

ANC = recuento absoluto de neutrófilos; CTCAE = Criterios Comunes de Terminología para Acontecimientos Adversos; LLN = límite inferior de la normalidad.

a. La tabla se aplica a todas las reacciones adversas hematológicas, excepto la linfopenia (a menos que se

relacione con acontecimientos clínicos, p. ej., infecciones oportunistas).

- b. ANC: Grado 1: ANC < LLN - 1.500/mm<sup>3</sup>; Grado 2: ANC 1.000 -< 1.500/mm<sup>3</sup>; Grado 3: ANC 500 -< 1.000/mm<sup>3</sup>; Grado 4: ANC <500/mm<sup>3</sup>.

**Tabla 3. Administración y modificación de la dosis de PALBOCICLIB - Toxicidadesno hematológicas**

Grado CTCAE	Modificaciones de la dosis
Grado 1 o 2	No se requiere un ajuste de dosis.
Toxicidad no hematológica de grado ≥ 3 (si persiste a pesar del tratamiento médico)	Suspender el tratamiento hasta que los síntomas remitana: <ul style="list-style-type: none"><li>• Grado ≤ 1;</li><li>• Grado ≤ 2 (si no se considera un riesgo de seguridad para el paciente)</li></ul> Reanudar el tratamiento con la dosisinmediatamente inferior.

Clasificación conforme a CTCAE 4.0.

CTCAE = Criterios Comunes de Terminología para Acontecimientos Adversos

Suspenda permanentemente el tratamiento con Everciclex en pacientes con enfermedad pulmonar intersticial (EPI) grave/neumonitis (ver sección Advertencias y precauciones especiales de empleo).

#### Poblaciones especiales

##### *Pacientes de edad avanzada*

No se requiere un ajuste de dosis de Everciclex en pacientes ≥ 65 años (ver sección propiedades farmacocinéticas).

##### *Insuficiencia hepática*

No se requiere un ajuste de dosis de Everciclex en pacientes con insuficiencia hepática leve o moderada (clases A y B de Child-Pugh). En pacientes con insuficiencia hepática grave (clase C de Child-Pugh), la dosis recomendada de Everciclex es de 75 mg una vez al día en el esquema 3/1 (ver las secciones Advertencias y precauciones especiales de empleo y propiedades farmacocinéticas).

##### *Insuficiencia renal*

No se requiere un ajuste de dosis de Everciclex en pacientes con insuficiencia renal leve, moderada o grave (aclaramiento de creatinina [CrCl] ≥ 15 ml/min). No se dispone de datos suficientes en pacientes que requieran hemodiálisis para proporcionar una recomendación sobre el ajuste de dosis en esta población de pacientes (ver las secciones Advertencias y precauciones especiales de empleo y propiedades farmacocinéticas).

##### *Población pediátrica*

No se ha establecido la seguridad y eficacia de Everciclex en niños y adolescentes < 18 años. No se dispone de datos.

#### Forma de administración

Everciclex se administra por vía oral. Everciclex se debe tomar con alimentos, preferiblemente en una comida para asegurar una exposición uniforme a palbociclib. Everciclex no se debe tomar con pomelo o zumo de pomelo.

Las cápsulas de Everciclex se deben tragar enteras (no se deben masticar, triturar o abrir antes de tragarlas). No se debe tomar ninguna cápsula rota, agrietada o que no esté intacta.

#### **Contraindicaciones**

Hipersensibilidad al principio activo o a alguno de los excipientes.

El uso de preparados que contengan hierba de San Juan (ver sección interacciones medicamentosas).

#### **Advertencias y precauciones especiales de empleo**

##### Mujeres pre/perimenopáusicas

El uso de PALBOCICLIB en combinación con un inhibidor de la aromatasa en mujeres pre/perimenopáusicas requiere la ablación o supresión ovárica con un agonista de la LHRH dado el mecanismo de acción de los inhibidores de la aromatasa. Palbociclib en combinación con fulvestrant en mujeres pre/perimenopáusicas, solo ha sido estudiado en combinación con un agonista de la LHRH.



### Enfermedad visceral crítica

La eficacia y la seguridad de palbociclib no se han estudiado en pacientes con enfermedad visceral crítica (ver Propiedades Farmacodinámicas).

### Alteraciones hematológicas

Se recomienda interrumpir el tratamiento, reducir la dosis o retrasar el inicio de los ciclos de tratamiento, en pacientes que presenten neutropenia de grado 3 o 4. Se debe realizar una monitorización apropiada (ver Posología y forma de administración y Reacciones adversas).

### Enfermedad pulmonar intersticial/neumonitis

Pueden producirse EPI y/o neumonitis, graves, potencialmente mortales o mortales en pacientes tratados con PALBOCICLIB cuando se toman en combinación con hormonoterapia.

En todos los ensayos clínicos (PALOMA-1, PALOMA-2 y PALOMA-3), el 1,4% de los pacientes tratados con PALBOCICLIB presentaron EPI/neumonitis de cualquier grado, el 0,1% de grado 3 y no se notificaron casos de grado 4 o mortales. Se han observado casos adicionales de EPI/neumonitis en el ámbito de la experiencia poscomercialización, con informes de muertes (ver sección reacciones adversas).

Controle a los pacientes para detectar síntomas pulmonares indicativos de EPI/neumonitis (por ejemplo, hipoxia, tos, disnea). En pacientes con síntomas respiratorios nuevos o que empeoran y que se sospeche que han desarrollado EPI/neumonitis, interrumpa inmediatamente el tratamiento con PALBOCICLIB y evalúe al paciente. Suspenda permanentemente el tratamiento con PALBOCICLIB en pacientes con EPI grave o neumonitis (ver ver Posología y forma de administración).

### Infecciones

PALBOCICLIB puede predisponer a los pacientes a padecer infecciones debido a que tiene efectos mielosupresores.

En ensayos clínicos aleatorizados se ha notificado una mayor proporción de infecciones en los pacientes tratados con PALBOCICLIB, en comparación con los pacientes tratados en el grupo comparador respectivo. Se notificaron infecciones de grado 3 y 4 en el 5,6% y el 0,9%, respectivamente, de los pacientes tratados con PALBOCICLIB con cualquier combinación (ver Reacciones adversas).

Se debe monitorizar estrechamente la presencia de signos y síntomas de infección en los pacientes, así como administrarles un tratamiento médico apropiado (ver ver Posología y forma de administración).

Los médicos deben advertir a los pacientes que comuniquen inmediatamente cualquier episodio de fiebre.

### Insuficiencia hepática

PALBOCICLIB se ha de administrar con precaución en pacientes con insuficiencia hepática moderada o grave, con una estrecha monitorización de los signos de toxicidad (ver Posología y forma de administración y Propiedades Farmacocinéticas).

### Insuficiencia renal

PALBOCICLIB se ha de administrar con precaución en pacientes con insuficiencia renal moderada o grave, con una estrecha monitorización de los signos de toxicidad (ver Posología y forma de administración y Propiedades Farmacocinéticas).

### Tratamiento concomitante con inhibidores o inductores del CYP3A4

Los inhibidores potentes del CYP3A4 pueden dar lugar a un aumento de la toxicidad. Se debe evitar el uso concomitante de inhibidores potentes del CYP3A durante el tratamiento con palbociclib. La administración concomitante únicamente se debe considerar tras una minuciosa evaluación de los posibles beneficios y riesgos. Si es inevitable la administración concomitante con un inhibidor potente del CYP3A, se debe reducir la dosis de PALBOCICLIB a 75 mg al día. Si se interrumpe la administración del inhibidor potente, se debe aumentar la dosis de PALBOCICLIB (tras 3-5 semividas del inhibidor) hasta la dosis utilizada antes de comenzar la administración del inhibidor potente del CYP3A (ver Interacciones medicamentosas).

La administración concomitante de los inductores del CYP3A puede dar lugar a una disminución de la exposición a palbociclib y, en consecuencia, a un riesgo de falta de eficacia. Por lo tanto, se debe evitar el uso concomitante de palbociclib con inductores potentes del CYP3A4. No se requiere un ajuste de dosis para la administración concomitante de palbociclib con inductores moderados del CYP3A (ver interacciones medicamentosas).

#### Mujeres en edad fértil y sus parejas

Las mujeres en edad fértil o la pareja de mujeres en edad fértil, deben usar un método anticonceptivo altamente eficaz durante la administración de PALBOCICLIB (ver fertilidad, embarazo y lactancia).

#### **Interacciones medicamentosas y otras formas de interacción**

Palbociclib se metaboliza principalmente por el CYP3A y la enzima sulfotransferasa (SULT) SULT2A1. *In vivo*, palbociclib es un inhibidor débil dependiente del tiempo del CYP3A.

#### Efectos de otros medicamentos sobre la farmacocinética de palbociclib

##### *Efectos de los inhibidores del CYP3A*

La administración concomitante de múltiples dosis de 200 mg de itraconazol y una única dosis de 125 mg de palbociclib aumentó la exposición total ( $AUC_{inf}$ ) y la concentración máxima ( $C_{max}$ ) de palbociclib aproximadamente en un 87 % y 34 % respectivamente, en comparación con una única dosis de 125 mg de palbociclib.

Se debe evitar el uso concomitante de inhibidores potentes del CYP3A incluyendo, entre otros: claritromicina, indinavir, itraconazol, ketoconazol, lopinavir/ritonavir, nefazodona, nelfinavir, posaconazol, saquinavir, telaprevir, telitromicina, voriconazol, así como el pomelo o el zumo de pomelo (ver Posología y forma de administración y advertencias y precauciones especiales de uso).

No se requiere un ajuste de dosis con los inhibidores débiles o moderados del CYP3A.

##### *Efectos de los inductores del CYP3A*

La administración concomitante de múltiples dosis de 600 mg de rifampicina y una única dosis de 125 mg de palbociclib disminuyó el  $AUC_{inf}$  y la  $C_{max}$  de palbociclib aproximadamente en un 85 % y 70 %, respectivamente, en comparación con una única dosis de 125 mg de palbociclib.

Se debe evitar el uso concomitante de inductores potentes del CYP3A incluyendo, entre otros, carbamazepina, enzalutamida, fenitoína, rifampicina y la hierba de San Juan (ver contraindicaciones y advertencias y precauciones especiales de uso).

La administración concomitante de múltiples dosis diarias de 400 mg de modafinilo, un inductor moderado del CYP3A y una única dosis de 125 mg de PALBOCICLIB disminuyó el  $AUC_{inf}$  y la  $C_{max}$  de palbociclib aproximadamente en un 32 % y 11 % respectivamente, en comparación con una única dosis de 125 mg de PALBOCICLIB. No se requiere un ajuste de dosis con los inductores moderados del CYP3A (ver Advertencias y precauciones).

#### Efecto de los agentes reductores de la acidez

En condiciones posprandiales (ingesta de una comida moderada en grasas), la administración concomitante de múltiples dosis del inhibidor de la bomba de protones (IBP) rabeprazol y una única dosis de 125 mg de PALBOCICLIB disminuyó la  $C_{max}$  de palbociclib aproximadamente en un 41 %, pero tuvo un efecto limitado sobre el  $AUC_{inf}$  (disminución del 13 %) comparado con una única dosis de 125 mg de PALBOCICLIB.

En condiciones de ayuno, la administración concomitante de múltiples dosis del inhibidor de la bomba de protones (PPI) rabeprazol y una única dosis de 125 mg de PALBOCICLIB disminuyó el  $AUC_{inf}$  y la  $C_{max}$  de palbociclib aproximadamente en un 62 % y 80 % respectivamente. Por lo tanto, PALBOCICLIB se debe tomar con alimentos, preferiblemente en una comida (ver las secciones posología y forma de administración y propiedades farmacocinéticas).

Dado el reducido efecto de los antagonistas del receptor H2 y los antiácidos locales sobre el pH gástrico en comparación con los PPI, no se espera ningún efecto clínicamente relevante de los antagonistas del receptor H2 o los antiácidos locales sobre la exposición a palbociclib cuando palbociclib se toma con alimentos.

### Efectos de palbociclib sobre la farmacocinética de otros medicamentos

Palbociclib es un inhibidor débil dependiente del tiempo del CYP3A tras la administración de una dosis diaria de 125 mg en el estado estacionario. La administración concomitante de múltiples dosis de palbociclib y midazolam aumentó los valores de AUC<sub>0-∞</sub> y C<sub>max</sub> de midazolam en un 61 % y 37 %, respectivamente, en comparación con la administración de midazolam en monoterapia.

Puede que se deba reducir la dosis de los sustratos del CYP3A con un índice terapéutico estrecho (p. ej., alfentanilo, ciclosporina, dihidroergotamina, ergotamina, everolimus, fentanilo, pimezida, quinidina, sirolimus y tacrolimus) cuando se administren de manera concomitante con PALBOCICLIB, ya que PALBOCICLIB puede aumentar su exposición.

### Interacción farmacológica entre palbociclib y letrozol

Los datos de interacción farmacológica (DDI) de un ensayo clínico en pacientes con cáncer de mama, mostraron que no hubo ninguna interacción farmacológica entre palbociclib y letrozol cuando los 2 medicamentos se administraron de manera concomitante.

### Efecto de tamoxifeno sobre la exposición a palbociclib

Los datos de un estudio DDI en varones sanos indicaron que, cuando una única dosis de palbociclib se administró de manera concomitante con múltiples dosis de tamoxifeno, la exposición a palbociclib fue comparable a cuando se administró palbociclib en monoterapia.

### Interacción farmacológica entre palbociclib y fulvestrant

Los datos de un ensayo clínico en pacientes con cáncer de mama mostraron que no hubo ninguna interacción farmacológica clínicamente relevante entre palbociclib y fulvestrant cuando ambos medicamentos se administraron de manera concomitante.

### Interacción farmacológica entre palbociclib y anticonceptivos orales

No se han realizado estudios DDI entre palbociclib y anticonceptivos orales (ver fertilidad embarazo y lactancia).

### Estudios *in vitro* con transportadores

Según los datos obtenidos *in vitro*, palbociclib podría inhibir el transporte mediado por la glicoproteína P intestinal (P-gp) y la proteína de resistencia al cáncer de mama (BCRP). Por lo tanto, la administración de palbociclib con medicamentos que son sustratos de P-gp (p. ej., digoxina, dabigatrán, colchicina) o BCRP (p. ej., pravastatina, rosuvastatina, sulfasalazina), puede aumentar los efectos terapéuticos y las reacciones adversas de estos.

Según los datos obtenidos *in vitro*, palbociclib podría inhibir la captación del transportador de cationes orgánicos OCT1 y, por lo tanto, podría aumentar la exposición a los medicamentos que son sustratos de este transportador (p. ej., metformina).

## **Fertilidad, embarazo y lactancia**

### Mujeres en edad fértil/anticoncepción

Las mujeres en edad fértil que estén tomando este medicamento o su pareja, deben utilizar métodos anticonceptivos efectivos (p. ej., anticonceptivos de doble barrera) durante el tratamiento y hasta al menos 3 semanas o 14 semanas en mujeres y hombres respectivamente, tras finalizar el tratamiento (ver interacciones medicamentosas).

### Embarazo

No hay datos o estos son limitados relativos del uso de palbociclib en mujeres embarazadas. Los estudios realizados en animales han mostrado toxicidad para la reproducción (ver carcinogénesis, mutagénesis, deterioro de la fertilidad). No se recomienda tomar PALBOCICLIB durante el embarazo, ni en mujeres en edad fértil que no estén utilizando métodos anticonceptivos.

### Lactancia

No se han realizado estudios en humanos ni en animales para evaluar el efecto de palbociclib sobre la producción de leche,

su presencia en la leche materna o sus efectos en niños lactantes. Se desconoce si palbociclib se excreta en la leche materna. Las pacientes que tomen palbociclib no deben dar el pecho.

### Fertilidad

No se observaron efectos sobre el ciclo estral (ratas hembra) o el apareamiento y la fertilidad en ratas (macho o hembra) en estudios de reproducción no clínicos. No obstante, no se han obtenido datos clínicos sobre la fertilidad en humanos. Según los hallazgos en los órganos reproductores masculinos (degeneración de los túbulos seminíferos en los testículos, hipospermia epididimal, baja motilidad y densidad espermática, y disminución en la secreción prostática) en estudios de seguridad no clínicos, la fertilidad masculina puede verse afectada por el tratamiento con palbociclib (ver sección datos preclínicos de seguridad).

Por lo tanto, los hombres deberían considerar la conservación de espermatozoides antes de comenzar el tratamiento con PALBOCICLIB.

### **Efectos sobre la capacidad para conducir y utilizar máquinas**

La influencia de PALBOCICLIB sobre la capacidad para conducir y utilizar máquinas es pequeña. No obstante, PALBOCICLIB puede causar fatiga y los pacientes deben tener precaución al conducir o utilizar máquinas.

### **Reacciones adversas**

#### Resumen del perfil de seguridad

El perfil de seguridad global de PALBOCICLIB se basa en datos agrupados de 872 pacientes que recibieron palbociclib en combinación con hormonoterapia (N=527 en combinación con letrozol y N=345 en combinación con fulvestrant) en estudios clínicos aleatorizados en cáncer de mama metastásico o avanzado positivo para RH y negativo para HER2.

Las reacciones adversas más frecuentes ( $\geq 20\%$ ) de cualquier grado notificadas en pacientes tratados con palbociclib en ensayos clínicos aleatorizados fueron neutropenia, infecciones, leucopenia, fatiga, náuseas, estomatitis, anemia, diarrea, alopecia y trombocitopenia. Las reacciones adversas de grado  $\geq 3$  más frecuentes ( $\geq 2\%$ ) de palbociclib fueron neutropenia, leucopenia, infecciones, anemia, aspartato aminotransferasa (AST) elevada, fatiga y alanina aminotransferasa (ALT) elevada.

En los ensayos clínicos aleatorizados se produjeron reducciones o modificaciones de la dosis debido a alguna reacción adversa en el 38,4% de los pacientes tratados con PALBOCICLIB, independientemente de la combinación.

En los ensayos clínicos aleatorizados se produjo una interrupción permanente debido a alguna reacción adversa en el 5,2% de los pacientes tratados con PALBOCICLIB, independientemente de la combinación.

#### Tabla de reacciones adversas

En la tabla 4 se enumeran las reacciones adversas de un conjunto de datos agrupados de 3 estudios aleatorizados. La mediana de tiempo del tratamiento con palbociclib obtenida de un conjunto de datos agrupados en el momento del análisis de la supervivencia global (OS) final fue de 14,8 meses.

En la tabla 5 se enumeran las alteraciones analíticas observadas en el conjunto de datos agrupados procedentes de 3 estudios aleatorizados.

Las reacciones adversas se enumeran según el sistema de clasificación de órganos y categoría de frecuencia. Las categorías de frecuencia se definen como: muy frecuentes ( $\geq 1/10$ ), frecuentes ( $\geq 1/100$  a  $< 1/10$ ) y poco frecuentes ( $\geq 1/1.000$  a  $< 1/100$ ). Dentro de cada grupo de frecuencia, las reacciones adversas se presentan en orden decreciente de gravedad.

**Tabla 4. Reacciones adversas basadas en datos agrupados de 3 estudios aleatorizados (N=872)**

Sistema de clasificación de órganos Frecuencia Término preferido <sup>a</sup>	Todos los grados n (%)	Grado 3 n (%)	Grado 4 n (%)
<b>Infecciones e infestaciones</b> <i>Muy frecuentes</i> Infecciones <sup>b</sup>	516 (59,2)	49 (5,6)	8 (0,9)
<b>Trastornos de la sangre y del sistema linfático</b> <i>Muy frecuentes</i> Neutropenia <sup>c</sup>	716 (82,1)	500 (57,3)	97 (11,1)
Leucopenia <sup>d</sup>	424 (48,6)	254 (29,1)	7 (0,8)
Anemia <sup>e</sup>	258 (29,6)	45 (5,2)	2 (0,2)
Trombocitopenia <sup>f</sup>	194 (22,2)	16 (1,8)	4 (0,5)
<i>Frecuentes</i> Neutropenia febril	12 (1,4)	10 (1,1)	2 (0,2)
<b>Trastornos del metabolismo y de la nutrición</b> <i>Muy frecuentes</i> Apetito disminuido	152 (17,4)	8 (0,9)	0 (0,0)
<b>Trastornos del sistema nervioso</b> <i>Frecuentes</i> Disgeusia	79 (9,1)	0 (0,0)	0 (0,0)
<b>Trastornos oculares</b> <i>Frecuentes</i> Visión borrosa	48 (5,5)	1 (0,1)	0 (0,0)
Lagrimeo aumentado	59 (6,8)	0 (0,0)	0 (0,0)
Ojo seco	36 (4,1)	0 (0,0)	0 (0,0)
<b>Trastornos respiratorios, torácicos y mediastínicos</b> <i>Frecuentes</i> Epistaxis	77 (8,8)	0 (0,0)	0 (0,0)
EPI/neumonitis <sup>*,i</sup>	12 (1,4)	1 (0,1)	0 (0,0)
<b>Trastornos gastrointestinales</b> <i>Muy frecuentes</i> Estomatitis <sup>g</sup>	264 (30,3)	8 (0,9)	0 (0,0)
Náuseas	314 (36,0)	5 (0,6)	0 (0,0)
Diarrea	238 (27,3)	9 (1,0)	0 (0,0)
Vómitos	165 (18,9)	6 (0,7)	0 (0,0)
<b>Trastornos de la piel y del tejido subcutáneo</b> <i>Muy frecuentes</i> Erupción <sup>h</sup>	158 (18,1)	7 (0,8)	0 (0,0)
Alopecia	234 (26,8)	N/A	N/A
Piel seca	93 (10,7)	0 (0,0)	0 (0,0)
<b>Trastornos generales y alteraciones en el lugar de administración</b> <i>Muy frecuentes</i> Fatiga	362 (41,5)	23 (2,6)	2 (0,2)
Astenia	118 (13,5)	14 (1,6)	1 (0,1)
Pirexia	115 (13,2)	1 (0,1)	0 (0,0)
<b>Exploraciones complementarias</b> <i>Muy frecuentes</i> ALT elevada	92 (10,6)	18 (2,1)	1 (0,1)
AST elevada	99 (11,4)	25 (2,9)	0 (0,0)

ALT = alanina aminotransferasa; AST = aspartato aminotransferasa; EPI = enfermedad pulmonar intersticial; N/n = número de pacientes; N/A= no aplica

\* Reacción adversa (RA) identificada durante la poscomercialización.

a. Los términos preferidos (PT) están catalogados de acuerdo al MedDRA 17.1.

b. Infecciones incluye todos los PT que pertenecen al sistema de clasificación de órganos infecciones e infestaciones.

c. Neutropenia incluye los siguientes PT: neutropenia, recuento disminuido de neutrófilos.

d. Leucopenia incluye los siguientes PT: leucopenia, recuento disminuido de leucocitos.

e. Anemia incluye los siguientes PT: anemia, hemoglobina disminuida, hematocrito disminuido.

f. Trombocitopenia incluye los siguientes PT: trombocitopenia, recuento disminuido de plaquetas.

- g. Estomatitis incluye los siguientes PT: estomatitis aftosa, queilitis, glositis, glosodinia, ulceración de la boca, inflamación de la mucosa, dolor bucal, molestia orofaríngea, dolor orofaríngeo, estomatitis.
- h. Erupción incluye los siguientes PT: erupción, erupción maculopapular, erupción prurítica, erupción eritematosa, erupción papular, dermatitis, dermatitis acneiforme, erupción cutánea tóxica.
- i. EPI/neumonitis incluye cualquier PT notificado que forme parte de la consulta normalizada MedDRA de la enfermedad pulmonar intersticial (limitada).

**Tabla 5. Alteraciones analíticas observadas en el conjunto de datos agrupados procedentes de 3 estudios aleatorizados (N=872)**

Alteraciones analíticas	PALBOCICLIB con letrozol o fulvestrant			Grupos comparadores*		
	Todos los grados %	Grado 3 %	Grado 4 %	Todos los grados %	Grado 3 %	Grado 4 %
Leucocitos disminuidos	97,4	41,8	1,0	26,2	0,2	0,2
Neutrófilos disminuidos	95,6	57,5	11,7	17,0	0,9	0,6
Anemia	80,1	5,6	N/A	42,1	2,3	N/A
Plaquetas disminuidas	65,2	1,8	0,5	13,2	0,2	0,0
AST aumentada	55,5	3,9	0,0	43,3	2,1	0,0
ALT aumentada	46,1	2,5	0,1	33,2	0,4	0,0

AST = aspartato aminotransferasa; ALT = alanina aminotransferasa; N = número de pacientes; N/A = no aplica. Nota: los resultados de laboratorio se clasifican de acuerdo con los criterios comunes de terminología para acontecimientos adversos del Instituto Nacional del Cáncer de los EEUU (CTCAE del NCI) versión 4.0 del grado de gravedad.

\* letrozol o fulvestrant

#### Descripción de reacciones adversas seleccionadas

En total, se notificó neutropenia de cualquier grado en 716 pacientes (82,1 %) que recibieron PALBOCICLIB independientemente de la combinación, notificándose neutropenia de grado 3 en 500 pacientes (57,3 %) y neutropenia de grado 4 en 97 pacientes (11,1 %) (ver tabla 4).

La mediana de tiempo hasta el primer episodio de neutropenia de cualquier grado fue de 15 días (12-700 días) y la mediana de duración de la neutropenia de grado  $\geq 3$  fue de 7 días en los 3 estudios clínicos aleatorizados.

Se ha notificado neutropenia febril en el 0,9 % de los pacientes que recibieron PALBOCICLIB en combinación con fulvestrant y en el 1,7 % de los pacientes que recibieron palbociclib en combinación con letrozol.

Se ha notificado neutropenia febril en aproximadamente el 2 % de los pacientes que recibieron PALBOCICLIB en todo el programa clínicoglobal.

#### Notificación de sospechas de reacciones adversas

Es importante notificar sospechas de reacciones adversas al medicamento tras su autorización. Ello permite una supervisión continuada de la relación beneficio/riesgo del medicamento. Se invita a los profesionales sanitarios a notificar las sospechas de reacciones adversas de acuerdo con las regulaciones locales.

#### **Sobredosis**

En caso de sobredosis con palbociclib se puede producir tanto toxicidad gastrointestinal (p. ej., náuseas, vómitos) como hematológica (p. ej., neutropenia) y se debe proporcionar tratamiento general de soporte.

Ante la eventualidad de una sobredosificación concurrir al hospital más cercano o comunicarse con los centros de toxicología:

Hospital de Pediatría Ricardo Gutiérrez: (011) 4962-6666/2247 Hospital A. Posadas: (011) 4654-6648/4658-7777

Hospital Fernández: (011) 4808-2600/2655

#### **PRESENTACION**

Everciclex 75mg: envase contenido 21 cápsulas

Everciclex 100mg: envase contenido 21 cápsulas

Everciclex 125mg: envase contenido 21 cápsulas

**CONSERVACION**

Almacenar entre 15°C a 30°C.

**MANTENER FUERA DEL ALCANCE DE LOS NIÑOS**

**ESTE MEDICAMENTO DEBE SER ADMINISTRADO BAJO PRESCRIPCIÓN Y VIGILANCIA MÉDICA Y NO PUEDE REPETIRSE SIN NUEVA RECETA MÉDICA.**

**Especialidad Medicinal autorizada por el Ministerio de Salud de la Nación (ANMAT).**

**Certificado N°**

**Dirección Técnica: Silvia A. Manuel - Farmacéutica**

**EVEREX ARGENTINA S.A- García de Cossio 6160/62/64, Ciudad Autónoma de Buenos Aires. Argentina.**

**Elaborado en:**

Laprida N°43 – Avellaneda, Provincia de Buenos Aires –Argentina

**Rev. 09.2021**



**FIorentino Mariana Yael**  
**CUIL 23341428629**



**VIGNIERI Gabriel Fabio**  
**CUIL 20202788042**



**LIMERES Manuel Rodolfo**  
**CUIL 20047031932**

# PROYECTO DE ROTULO ENVASE PRIMARIO

**EVERCICLEX  
PALBOCICLIB 75 MG  
CAPSULAS DURAS**

**Lote Vto**



MANUEL Silvia Alejandra  
CUIL 27287560139



VIGNIERI Gabriel Fabio  
CUIL 20202788042



LIMERES Manuel Rodolfo  
CUIL 20047031932



# PROYECTO DE ROTULO ENVASE PRIMARIO

**EVERCICLEX  
PALBOCICLIB 100 MG  
CAPSULAS DURAS**

**Lote Vto**



MANUEL Silvia Alejandra  
CUIL 27287560139



VIGNIERI Gabriel Fabio  
CUIL 20202788042



LIMERES Manuel Rodolfo  
CUIL 20047031932

# PROYECTO DE ROTULO ENVASE PRIMARIO

**EVERCICLEX  
PALBOCICLIB 125 MG  
CAPSULAS DURAS**

**Lote Vto**



MANUEL Silvia Alejandra  
CUIL 27287560139



VIGNIERI Gabriel Fabio  
CUIL 20202788042



LIMERES Manuel Rodolfo  
CUIL 20047031932

28 de octubre de 2021

**DISPOSICIÓN N° 7965****CERTIFICADO DE INSCRIPCIÓN EN EL REGISTRO  
DE ESPECIALIDADES MEDICINALES (REM)****CERTIFICADO N° 59557****TROQUELES****EXPEDIENTE N° 1-0047-2000-000175-17-8**

Datos Identificatorios Característicos de la Forma Farmacéutica	Troquel
PALBOCICLIB 75 mg - CAPSULA DURA	668026
PALBOCICLIB 100 mg - CAPSULA DURA	668039
PALBOCICLIB 125 mg - CAPSULA DURA	668042



BARLARO Claudia Alicia  
CUIL 27142711139

Tel. (+54-11) 4340-0800 - <http://www.anmat.gov.ar> - República Argentina

**Productos Médicos**  
Av. Belgrano 1480  
(C1093AAP), CABA

**INAME**  
Av. Caseros 2161  
(C1264AAD), CABA

**INAL**  
Estados Unidos 25  
(C1087AAI), CABA

**Sede Alsina**  
Alsina 665/671  
(C1087AAI), CABA

**Sede Central**  
Av. de Mayo 869  
(C1084AAD), CABA

Página 1 de 1



Buenos Aires, 28 DE OCTUBRE DE 2021.-

**DISPOSICIÓN N° 7965**

**ANEXO**

**CERTIFICADO DE INSCRIPCIÓN EN EL REGISTRO  
DE ESPECIALIDADES MEDICINALES (REM)  
CERTIFICADO N° 59557**

El Administrador Nacional de la Administración Nacional de Medicamentos, Alimentos y Tecnología Médica (ANMAT) certifica que se autorizó la inscripción en el Registro de Especialidades Medicinales (REM), de un nuevo producto con los siguientes datos identificatorios característicos:

**1. DATOS DE LA EMPRESA TITULAR DEL CERTIFICADO**

Razón Social: EVEREX ARGENTINA SOCIEDAD ANONIMA

Nº de Legajo de la empresa: 4443

**2. DATOS DE LA ESPECIALIDAD MEDICINAL**

Nombre comercial: EVERCICLEX

Nombre Genérico (IFA/s): PALBOCICLIB

Concentración: 75 mg

Forma farmacéutica: CAPSULA DURA

Fórmula Cualitativa y Cuantitativa por unidad de forma farmacéutica o

Tel. (+54-11) 4340-0800 - <http://www.anmat.gov.ar> - República Argentina

**Productos Médicos**  
Av. Belgrano 1480  
(C1093AAP), CABA

**INAME**  
Av. Caseros 2161  
(C1264AAD), CABA

**INAL**  
Estados Unidos 25  
(C1101AAA), CABA

**Sede Alsina**  
Alsina 665/671  
(C1087AAI), CABA

**Sede Central**  
Av. de Mayo 869  
(C1084AAD), CABA

porcentual

<b>Ingrediente (s) Farmacéutico (s) Activo (s) (IFA)</b>
--

PALBOCICLIB 75 mg
-------------------

<b>Excipiente (s)</b>
-----------------------

CELULOSA MICROCRISTALINA PH 200 111 mg POLVO
LACTOSA MONOHIDRATO 57 mg POLVO
DIOXIDO DE SILICIO COLOIDAL 6 mg POLVO
ESTEARATO DE MAGNESIO 6 mg POLVO
ALMIDON GLICOLATO DE SODIO 15 mg POLVO
COLORANTE VERDE FD Y C N°3 (CI 42053) 0,08 mg CÁPSULA
COLORANTE AMARILLO DE QUINOLINA (D Y C N°10) (CI 47005) 0,16 mg CÁPSULA
GELATINA 59,79 mg CÁPSULA
DIOXIDO DE TITANIO 0,97 mg CÁPSULA

Origen y fuente del/de los Ingrediente/s Farmacéutico/s Activo/s: SINTÉTICO O SEMISINTÉTICO

Envase Primario: BLISTER ALU/ALU

Contenido por envase primario: BLISTER CONTENIENDO 7 CAPSULAS.

Accesorios: No corresponde

Contenido por envase secundario: ENVASES CONTENIENDO 21 CAPSULAS

Presentaciones: 21, 100 DE USO EXCLUSIVO HOSPITALARIO, 500 DE USO EXCLUSIVO HOSPITALARIO, 1000 DE USO EXCLUSIVO HOSPITALARIO

Período de vida útil: 24 MESES

Forma de conservación: Desde 15° C hasta 30° C

Otras condiciones de conservación: No corresponde

FORMA RECONSTITUIDA

Tiempo de conservación: No corresponde

Forma de conservación, desde: No corresponde Hasta: No corresponde

Otras condiciones de conservación: No corresponde

Tel. (+54-11) 4340-0800 - <http://www.anmat.gov.ar> - República Argentina

**Productos Médicos**  
Av. Belgrano 1480  
(C1093AAP), CABA

**INAME**  
Av. Caseros 2161  
(C1264AAD), CABA

**INAL**  
Estados Unidos 25  
(C1101AAA), CABA

**Sede Alsina**  
Alsina 665/671  
(C1087AAI), CABA

**Sede Central**  
Av. de Mayo 869  
(C1084AAD), CABA

Condición de expendio: BAJO RECETA ARCHIVADA

Código ATC: L01XE33

Acción terapéutica: Inhibidor de las quinasas dependientes de ciclinas (CDK, por sus siglas en inglés) 4 y 6.

Vía/s de administración: ORAL

Indicaciones: Palbociclib está indicado para el tratamiento del cáncer de mama metastásico o localmente avanzado, positivo para el receptor hormonal (RH) y negativo para el receptor 2 del factor de crecimiento epidérmico humano (HER2): - en combinación con un inhibidor de la aromatasas; - en combinación con fulvestrant en mujeres que hayan recibido hormonoterapia previa. En mujeres pre o perimenopáusicas la hormonoterapia se debe combinar con un agonista de la hormona liberadora de la hormona luteinizante (LHRH).

### 3. DATOS DEL ELABORADOR/ES AUTORIZADO/S

#### Etapas de elaboración de la Especialidad Medicinal:

##### a) Elaboración hasta el granel y/o semielaborado:

Razón Social	Número de Disposición autorizante y/o BPF	Domicilio de la planta	Localidad	País
LABORATORIO ECZANE PHARMA S.A.	5982/19	LAPRIDA 43	AVELLANEDA - BUENOS AIRES	REPÚBLICA ARGENTINA

##### b) Acondicionamiento primario:

Razón Social	Número de Disposición autorizante y/o BPF	Domicilio de la planta	Localidad	País
LABORATORIO ECZANE PHARMA S.A.	5982/19	LAPRIDA 43	AVELLANEDA - BUENOS AIRES	REPÚBLICA ARGENTINA

##### c) Acondicionamiento secundario:

Tel. (+54-11) 4340-0800 - <http://www.anmat.gov.ar> - República Argentina

**Productos Médicos**  
Av. Belgrano 1480  
(C1093AAP), CABA

**INAME**  
Av. Caseros 2161  
(C1264AAD), CABA

**INAL**  
Estados Unidos 25  
(C1101AAA), CABA

**Sede Alsina**  
Alsina 665/671  
(C1087AAI), CABA

**Sede Central**  
Av. de Mayo 869  
(C1084AAD), CABA

Razón Social	Número de Disposición autorizante y/o BPF	Domicilio de la planta	Localidad	País
LABORATORIO ECZANE PHARMA S.A.	5982/19	LAPRIDA 43	AVELLANEDA - BUENOS AIRES	REPÚBLICA ARGENTINA

Nombre comercial: EVERCICLEX

Nombre Genérico (IFA/s): PALBOCICLIB

Concentración: 100 mg

Forma farmacéutica: CAPSULA DURA

Fórmula Cualitativa y Cuantitativa por unidad de forma farmacéutica o porcentual

<b>Ingrediente (s) Farmacéutico (s) Activo (s) (IFA)</b>
--

PALBOCICLIB 100 mg
--------------------

<b>Excipiente (s)</b>
-----------------------

CELULOSA MICROCRISTALINA PH 200 148 mg POLVO LACTOSA MONOHIDRATO 76 mg POLVO ALMIDON GLICOLATO DE SODIO 20 mg POLVO DIOXIDO DE SILICIO COLOIDAL 8 mg POLVO ESTEARATO DE MAGNESIO 8 mg POLVO COLORANTE AZUL BRILLANTE (CI 42090) 0,04 mg CÁPSULA COLORANTE AMARILLO OCASO (CI 15985) 0,08 mg CÁPSULA COLORANTE ROJO F.D.Y C. N° 3 0,05 mg CÁPSULA DIOXIDO DE TITANIO 1 mg CÁPSULA GELATINA 74,82 mg CÁPSULA
---

Origen y fuente del/de los Ingrediente/s Farmacéutico/s Activo/s: SINTÉTICO O SEMISINTÉTICO

Envase Primario: BLISTER ALU/ALU

Contenido por envase primario: BLISTER CONTENIENDO 7 CAPSULAS

Accesorios: No corresponde

Contenido por envase secundario: ENVASES CONTENIENDO 21 CÀPSULAS.

Presentaciones: 21, 1000 DE USO EXCLUSIVO HOSPITALARIO, 100 DE USO

Tel. (+54-11) 4340-0800 - <http://www.anmat.gov.ar> - República Argentina

**Productos Médicos**  
Av. Belgrano 1480  
(C1093AAP), CABA

**INAME**  
Av. Caseros 2161  
(C1264AAD), CABA

**INAL**  
Estados Unidos 25  
(C1101AAA), CABA

**Sede Alsina**  
Alsina 665/671  
(C1087AAI), CABA

**Sede Central**  
Av. de Mayo 869  
(C1084AAD), CABA



EXCLUSIVO HOSPITALARIO, 500 DE USO EXCLUSIVO HOSPITALARIO

Período de vida útil: 24 MESES

Forma de conservación: Desde 15° C hasta 30° C

Otras condiciones de conservación: No corresponde

FORMA RECONSTITUIDA

Tiempo de conservación: No corresponde

Forma de conservación, desde: No corresponde Hasta: No corresponde

Otras condiciones de conservación: No corresponde

Condición de expendio: BAJO RECETA ARCHIVADA

Código ATC: L01XE33

Acción terapéutica: Inhibidor de las quinasas dependientes de ciclinas (CDK, por sus siglas en inglés) 4 y 6.

Vía/s de administración: ORAL

Indicaciones: Palbociclib está indicado para el tratamiento del cáncer de mama metastásico o localmente avanzado, positivo para el receptor hormonal (RH) y negativo para el receptor 2 del factor de crecimiento epidérmico humano (HER2): - en combinación con un inhibidor de la aromatasa; - en combinación con fulvestrant en mujeres que hayan recibido hormonoterapia previa. En mujeres pre o perimenopáusicas la hormonoterapia se debe combinar con un agonista de la hormona liberadora de la hormona luteinizante (LHRH).

### 3. DATOS DEL ELABORADOR/ES AUTORIZADO/S

#### Etapas de elaboración de la Especialidad Medicinal:

##### a)Elaboración hasta el granel y/o semielaborado:

Razón Social	Número de Disposición autorizante y/o BPF	Domicilio de la planta	Localidad	País

Tel. (+54-11) 4340-0800 - <http://www.anmat.gov.ar> - República Argentina

**Productos Médicos**  
Av. Belgrano 1480  
(C1093AAP), CABA

**INAME**  
Av. Caseros 2161  
(C1264AAD), CABA

**INAL**  
Estados Unidos 25  
(C1101AAA), CABA

**Sede Alsina**  
Alsina 665/671  
(C1087AAI), CABA

**Sede Central**  
Av. de Mayo 869  
(C1084AAD), CABA





LABORATORIO ECZANE PHARMA S.A.	5982/19	LAPRIDA 43	AVELLANEDA - BUENOS AIRES	REPÚBLICA ARGENTINA
--------------------------------	---------	------------	---------------------------	---------------------

**b)Acondicionamiento primario:**

Razón Social	Número de Disposición autorizante y/o BPF	Domicilio de la planta	Localidad	País
LABORATORIO ECZANE PHARMA S.A.	5982/19	LAPRIDA 43	AVELLANEDA - BUENOS AIRES	REPÚBLICA ARGENTINA

**c)Acondicionamiento secundario:**

Razón Social	Número de Disposición autorizante y/o BPF	Domicilio de la planta	Localidad	País
LABORATORIO ECZANE PHARMA S.A.	5982/19	LAPRIDA 43	AVELLANEDA - BUENOS AIRES	REPÚBLICA ARGENTINA

Nombre comercial: EVERCICLEX

Nombre Genérico (IFA/s): PALBOCICLIB

Concentración: 125 mg

Forma farmacéutica: CAPSULA DURA

Fórmula Cualitativa y Cuantitativa por unidad de forma farmacéutica o porcentual

**Ingrediente (s) Farmacéutico (s) Activo (s) (IFA)**

PALBOCICLIB 125 mg

**Excipiente (s)**Tel. (+54-11) 4340-0800 - <http://www.anmat.gov.ar> - República Argentina

**Productos Médicos**  
Av. Belgrano 1480  
(C1093AAP), CABA

**INAME**  
Av. Caseros 2161  
(C1264AAD), CABA

**INAL**  
Estados Unidos 25  
(C1101AAA), CABA

**Sede Alsina**  
Alsina 665/671  
(C1087AAI), CABA

**Sede Central**  
Av. de Mayo 869  
(C1084AAD), CABA

CELULOSA MICROCRISTALINA PH 200 185 mg POLVO
LACTOSA MONOHIDRATO 95 mg POLVO
ALMIDON GLICOLATO DE SODIO 25 mg POLVO
DIOXIDO DE SILICIO COLOIDAL 10 mg POLVO
ESTEARATO DE MAGNESIO 10 mg POLVO
COLORANTE AZUL BRILLANTE (CI 42090) 0,03 mg CÁPSULA
COLORANTE AMARILLO OCASO (CI 15985) 0,45 mg CÁPSULA
COLORANTE ROJO ALLURA AC (CI 16035) 0,03 mg CÁPSULA
COLORANTE ROJO D&C N° 28 (CI 45410) 0,06 mg CÁPSULA
DIOXIDO DE TITANIO 1,57 mg CÁPSULA
GELATINA 96,86 mg CÁPSULA

Origen y fuente del/de los Ingrediente/s Farmacéutico/s Activo/s: SINTÉTICO O SEMISINTÉTICO

Envase Primario: BLISTER ALU/ALU

Contenido por envase primario: BLISTER CONTENIENDO 7 CÁPSULAS

Accesorios: No corresponde

Contenido por envase secundario: ENVASES CONTENIENDO 21 CÁPSULAS.

Presentaciones: 21, 100 DE USO EXCLUSIVO HOSPITALARIO, 500 DE USO EXCLUSIVO HOSPITALARIO, 1000 DE USO EXCLUSIVO HOSPITALARIO

Período de vida útil: 24 MESES

Forma de conservación: Desde 15° C hasta 30° C

Otras condiciones de conservación: No corresponde

FORMA RECONSTITUIDA

Tiempo de conservación: No corresponde

Forma de conservación, desde: No corresponde Hasta: No corresponde

Otras condiciones de conservación: No corresponde

Condición de expendio: BAJO RECETA ARCHIVADA

Código ATC: L01XE33

Acción terapéutica: Inhibidor de las quinasas dependientes de ciclinas (CDK, por

sus siglas en inglés) 4 y 6.

Vía/s de administración: ORAL

Indicaciones: Palbociclib está indicado para el tratamiento del cáncer de mama metastásico o localmente avanzado, positivo para el receptor hormonal (RH) y negativo para el receptor 2 del factor de crecimiento epidérmico humano (HER2): - en combinación con un inhibidor de la aromatasa; - en combinación con fulvestrant en mujeres que hayan recibido hormonoterapia previa. En mujeres pre o perimenopáusicas la hormonoterapia se debe combinar con un agonista de la hormona liberadora de la hormona luteinizante (LHRH).

### 3. DATOS DEL ELABORADOR/ES AUTORIZADO/S

#### Etapas de elaboración de la Especialidad Medicinal:

##### a) Elaboración hasta el granel y/o semielaborado:

Razón Social	Número de Disposición autorizante y/o BPF	Domicilio de la planta	Localidad	País
LABORATORIO ECZANE PHARMA S.A.	5982/19	LAPRIDA 43	AVELLANEDA - BUENOS AIRES	REPÚBLICA ARGENTINA

##### b) Acondicionamiento primario:

Razón Social	Número de Disposición autorizante y/o BPF	Domicilio de la planta	Localidad	País
LABORATORIO ECZANE PHARMA S.A.	5982/19	LAPRIDA 43	AVELLANEDA - BUENOS AIRES	REPÚBLICA ARGENTINA

##### c) Acondicionamiento secundario:

Razón Social	Número de Disposición autorizante y/o BPF	Domicilio de la planta	Localidad	País
LABORATORIO ECZANE PHARMA S.A.	5982/19	LAPRIDA 43	AVELLANEDA - BUENOS AIRES	REPÚBLICA ARGENTINA

Tel. (+54-11) 4340-0800 - <http://www.anmat.gov.ar> - República Argentina

**Productos Médicos**  
Av. Belgrano 1480  
(C1093AAP), CABA

**INAME**  
Av. Caseros 2161  
(C1264AAD), CABA

**INAL**  
Estados Unidos 25  
(C1101AAA), CABA

**Sede Alsina**  
Alsina 665/671  
(C1087AAI), CABA

**Sede Central**  
Av. de Mayo 869  
(C1084AAD), CABA



El presente Certificado tendrá una validez de 5 años a partir de la fecha del mismo.

Expediente Nº: 1-0047-2000-000175-17-8



LIMERES Manuel Rodolfo  
CUIL 20047031932

Tel. (+54-11) 4340-0800 - <http://www.anmat.gov.ar> - República Argentina

**Productos Médicos**  
Av. Belgrano 1480  
(C1093AAP), CABA

**INAME**  
Av. Caseros 2161  
(C1264AAD), CABA

**INAL**  
Estados Unidos 25  
(C1101AAA), CABA

**Sede Alsina**  
Alsina 665/671  
(C1087AAI), CABA

**Sede Central**  
Av. de Mayo 869  
(C1084AAD), CABA