



*Ministerio de Salud  
Secretaría de Políticas,  
Regulación e Institutos  
A.N.M.A.T.*

*2012 "Año de Homenaje al doctor D. Manuel Belgrano"*

DISPOSICIÓN N°

**7006**

**BUENOS AIRES, 28 NOV 2012**

VISTO el expediente 1-0047-2851-12-9 del Registro de esta Administración Nacional de Medicamentos, Alimentos y Tecnología Médica y;

CONSIDERANDO:

Que por las actuaciones citadas en el Visto se propicia la provisión, instalación y puesta en servicio de un sistema de cableado estructurado para la Dirección de Tecnología Médica.

Que el Régimen de Contrataciones de la Administración Nacional aprobado por Decreto N° 1023/01 en su Artículo 11 y los Artículos 14 y 44 del Reglamento del mencionado Régimen aprobado por Decreto N° 893/12 establecen los requisitos legales exigidos para iniciar el procedimiento de contratación.

Que entre tales requisitos se exige el dictado de un acto administrativo en los términos del Artículo 7° de la Ley N° 19.549, que autorice el procedimiento de selección del contratista a utilizarse y que apruebe los Pliegos de Bases y Condiciones Particulares de la contratación.

Que la Oficina Nacional de Tecnologías de Información -ONTI- de acuerdo a las facultades que le otorga el Anexo del Decreto N° 1028 del 6 de noviembre de 2003 (modificatorio del Decreto N° 624 del 21 de agosto de 2003) y la Resolución de la Jefatura de Gabinete de Ministros N° 20 del 22 de enero de 2004, la cual establece entre las acciones de la ONTI la de



2012 "Año de Homenaje al doctor D. Manuel Belgrano"

*Ministerio de Salud*  
*Secretaría de Políticas,*  
*Regulación e Institutos*  
*A.N.M.A. 7.*

DISPOSICIÓN N° **7006**

"emitir el previo dictamen técnico en todos los proyectos de desarrollo, innovación, implementación en el ámbito del Sector Público, cualquiera fuese su fuente de financiación", ha tomado intervención en el ámbito de su competencia mediante el sistema ETAP en línea, trámite finalizado N° 842 adjunto a fs. 46.

Que el Departamento de Patrimonio y Suministros ha emitido el informe de su competencia mediante el que aconseja, en virtud de lo que dispone el Artículo 25° inciso c) del Régimen de Contrataciones de la Administración Nacional aprobado por Decreto N° 1023/01 y los Artículos 34° inciso b) y 207° del Reglamento del Régimen de Contrataciones de la Administración Nacional aprobado por Decreto N° 893/12, la utilización del procedimiento de Licitación Privada en tal solicitud, acompañando el proyecto de Pliego de Bases y Condiciones Particulares correspondientes.

Que la Dirección de Coordinación de Administración y la Dirección de Asuntos Jurídicos han tomado la intervención de su competencia.

Que se actúa en virtud de las facultades conferida por el Decreto N° 1490/92, Decreto N° 1344/07 y Decreto N° 425/10.

Por ello,

EL INTERVENTOR DE LA ADMINISTRACION NACIONAL  
DE MEDICAMENTOS ALIMENTOS Y TECNOLOGIA MÉDICA

DISPONE:



2012 "Año de Homenaje al doctor D. Manuel Belgrano"

Ministerio de Salud  
Secretaría de Políticas,  
Regulación e Institutos  
A.N.M.A. 7.

DISPOSICIÓN N° 7006

ARTÍCULO 1º.- Autorízase el procedimiento establecido para la Licitación Privada en los términos del Artículo 25º inciso c) del Régimen de Contrataciones de la Administración Nacional aprobado por Decreto N° 1023/01 y los Artículos lo 34º inciso b) y 207º del Reglamento del Régimen de Contrataciones de la Administración Nacional aprobado por Decreto N° 893/12, a los efectos de seleccionar el proveedor o cocontratante para la provisión, instalación y puesta en servicio de un sistema de cableado estructurado para la Dirección de Tecnología Médica.

ARTÍCULO 2º.- Apruébase el Pliego de Bases y Condiciones Particulares que forma parte integrante de la presente Disposición a los efectos de iniciar el procedimiento de contratación referido en el artículo precedente.

ARTÍCULO 3º.- Regístrese, gírese al Departamento de Patrimonio y Suministro, a sus efectos.

EXPEDIENTE N° 1-0047-2851-12-9.

DISPOSICIÓN N°

mem

7006

  
DR. CARLOS CHIALE  
INTERVENTOR  
A.N.M.A. 7.



Ministerio de Salud  
Secretaría de Políticas,  
Regulación e Institutos  
A.N.M.A.T.

**2006**

**PLIEGO DE BASES Y CONDICIONES PARTICULARES**

Cableado estructurado para edificio de Tecnología Médica

Nombre del organismo contratante	ADMINISTRACIÓN NACIONAL DE MEDICAMENTOS, ALIMENTOS Y TECNOLOGÍA MÉDICA, A.N.M.A.T.
----------------------------------	---

**PROCEDIMIENTO DE SELECCIÓN**

Tipo: Licitación privada	Nº (1)	Ejercicio: 2012
Clase: De etapa única Nacional		
Modalidad: Llave en mano		
Expediente Nº: 1-47-2851/12-9		
Rubro Comercial : 13-INFORMÁTICA		
Objeto de la contratación: Cableado Estructurado para el Edificio de la Dirección de Tecnología Médica sito en Av. Belgrano 1480, CABA.		
Costo de pliego: 0 cero pesos		

**PRESENTACIÓN DE OFERTAS**

Lugar / dirección	Plazo y Horario
Av. de Mayo 869 9º piso C.A.B.A Dto. Patrimonio y Suministros.	(1)Se fijaran al momento de la publicidad o notificación al proveedor o cocontratante (artículo 57 del Anexo del Decreto Nº 893/2012)

**ACTO DE APERTURA**

Lugar / dirección	Día y Hora
Av. de Mayo 869 9º piso C.A.B.A Dto. Patrimonio y Suministros.	(1)Se fijaran al momento de la publicidad o notificación al proveedor o cocontratante (artículo 57 del Anexo del Decreto Nº 893/2012)

**ESPECIFICACIONES**

Renglón Nº	Cantidad	Unidad de Medida	Descripción
1	1	Unidad	Provisión, instalación y puesta en servicio de un sistema de cableado estructurado de telecomunicaciones y una red de distribución de energía eléctrica a los puestos de trabajo para el edificio de la Dirección de Tecnología Médica, sito en Av. Belgrano 1480, CABA.
Servicio			
Observaciones del ítem			
Observaciones del catalogo			
Especificación técnica			
Despiece			
Tolerancia			
Datos de la solicitud de la provisión			
Frecuencia:		Cantidad mínima:	

1) Se fijarán al momento de la publicación o notificación al proveedor o contratante artículo 57 del Anexo del Decreto Nº 893/2012)



Ministerio de Salud  
Secretaría de Políticas,  
Regulación e Institutos  
A.N.M.A.T.

7006

### **1. Objeto de esta licitación.**

El presente llamado a licitación tiene por objeto la Provisión, instalación y puesta en servicio de un sistema de cableado estructurado de telecomunicaciones y una red de distribución de energía eléctrica a los puestos de trabajo para el edificio de la Dirección de Tecnología Médica, sito en Av. Belgrano 1480, CABA, según lo descripto en el punto 13. Equipos y servicios solicitados (ver anexo I).

Esta licitación se efectuará bajo la modalidad llave en mano y está compuesta de 1 renglón.

### **2. Apertura de las ofertas.**

El Organismo Contratante abrirá las ofertas en presencia de los representantes de los oferentes que deseen asistir, a las (1) horas del día (1) en Av. de Mayo 869, piso 9º de la C.A.B.A. Se leerá en voz alta el número de orden asignado a cada oferente, el nombre o razón social, el monto de la oferta, tipo y monto de la garantía y las observaciones que se formularen.

En esa oportunidad se labrará un acta en la que constarán los datos arriba consignados, la que será firmada por los funcionarios presentes en el acto y por los oferentes o sus representantes que así deseen hacerlo.

Toda oferta presentada después del plazo fijado para su recepción no será recibida.

Si el día señalado para la apertura de las ofertas deviniera inhábil, el acto tendrá lugar el día hábil siguiente, en el mismo lugar y a la misma hora. Ninguna oferta presentada en término podrá ser desestimada en el acto de apertura. Si hubiere observaciones se dejará constancia en el acta de apertura para su posterior análisis por las autoridades competentes.

### **3. Terminología.**

A los efectos de la aplicación de este pliego y todo otro documento contractual, se utilizarán las siguientes denominaciones:

“Licitación”	Por este procedimiento de licitación.
“Organismo Contratante”	Por A.N.M.A.T.
“Oferente”	Por la persona física y/o jurídica, que presenta oferta.
“Adjudicatario”	Por la persona física y/o jurídica, cuya oferta ha sido adjudicada.

### **4. Plazo de mantenimiento de las ofertas.**

Las ofertas tendrán validez por SESENTA (60) días a contar desde la fecha de apertura. Si los Oferentes no manifestaran en forma fehaciente su voluntad de no renovar la oferta con una



Ministerio de Salud  
Secretaría de Políticas,  
Regulación e Institutos  
A.N.M.A.T.

7006

antelación mínima de DIEZ (10) días al vencimiento del plazo, la oferta se considerará prorrogada automáticamente por un lapso igual al inicial, y así sucesivamente.

**5. Forma de presentación de las ofertas.**

El Oferente presentará su oferta en un sobre o caja cerrada. En su interior deberá contener la oferta en original y copia. Ambos (original y copia) estarán firmados en todas sus hojas por el oferente o su representante legal.

Las enmiendas y raspaduras deberán ser salvadas.

El sobre se presentará con la Inscripción que a continuación se indica:

**A.N.M.A.T.**

**Av. de Mayo 869, 9° piso C.A.B.A.**

**LICITACIÓN PRIVADA N°: <sup>(1)</sup> /2012**

**Fecha de apertura: <sup>(1)</sup>**

**Las ofertas serán recibidas hasta el día <sup>(1)</sup> 2012 a las <sup>(1)</sup>.**

**Provisión, instalación y puesta en servicio de un sistema de cableado estructurado**

La oferta no será recibida en caso de ser declarada “tardía”.

El sobre deberá estar identificado con los siguientes datos del oferente:

**Razón Social**

**Domicilio**

**Teléfono**

**C.U.I.T**

Los Oferentes deberán constituir domicilio en la Ciudad de Buenos Aires.

La presentación de la oferta significa por parte del Oferente la conformidad y aceptación de las cláusulas que rigen la presente licitación, e implicará el pleno conocimiento de la reglamentación de las contrataciones del Estado (Decreto N° 1023/2001, Decreto N° 893/2012, normas modificatorias y complementarias), cuyas disposiciones regirán todo el procedimiento.

**6. Contenido de la oferta.**

Precio unitario y cierto, en números, con referencia a la unidad de medida establecida en las cláusulas particulares, el precio total del renglón, en números, las cantidades ofrecidas y el total general de la oferta, expresado en letras y números, determinados en la moneda de cotización fijada en el presente pliego de bases y condiciones particulares.

1) Se fijarán al momento de la publicación o notificación al proveedor o contratante artículo 57 del Anexo del Decreto N° 893/2012)



Ministerio de Salud  
Secretaría de Políticas,  
Regulación e Institutos  
A.N.M.A.T.

7006

Los precios de los productos y/o servicios aquí solicitados deberán ser cotizados en pesos.

El precio cotizado será el precio final que deba pagar el organismo contratante por todo concepto.

Toda oferta nacional deberá ser acompañada por una declaración jurada mediante la cual se acredite el cumplimiento de las condiciones requeridas para ser considerada como tal, de acuerdo a la normativa vigente sobre la materia.

Toda oferta deberá ser acompañada por una declaración jurada mediante la cual se informe, a los fines estadísticos y para el correcto análisis y valoración del desarrollo de los complejos industriales nacionales, la provisión y/o uso de bienes y/o materiales importados, así como el resultado de su balanza comercial en el último ejercicio y la proyectada para el ejercicio corriente.

Serán declaradas inadmisibles las ofertas que modifiquen o condicionen las cláusulas del presente pliego y/o impliquen apartarse del régimen aplicado.

A los efectos impositivos el Organismo Contratante será considerado IVA exento.

Las ofertas deberán estar acompañadas por:

- 1.- La garantía de mantenimiento de la oferta o la constancia de haberla constituido.
- 2.- La información detallada en los artículos 234 a 236 del Anexo del Decreto N°893/12, según corresponda, en los formularios estándar que a tal efecto determine la OFICINA NACIONAL DE CONTRATACIONES, conjuntamente con la totalidad de la documentación respaldatoria de aquella información.

### **7. Aclaraciones y consultas al Pliego de Bases y Condiciones Particulares.**

Durante el lapso para la presentación de las ofertas y hasta cuarenta y ocho (48) horas antes del plazo fijado para la apertura de aquellas, los interesados podrán formular consultas respecto del Pliego de Bases y Condiciones Particulares y sus Anexos; por escrito en Av. de Mayo N° 869, 9° Piso, Ciudad Autónoma de Buenos Aires, Departamento de Patrimonio y Suministros, o por fax al número 4340-0833.

Las aclaraciones serán contestadas hasta un (1) día hábil antes del Acto de Apertura de la licitación a todos los interesados que hayan obtenido el Pliego de Bases y Condiciones Particulares. A dichos efectos se tendrá por válido el domicilio que los oferentes constituyan al momento de adquirir la documentación de la licitación. Será responsabilidad de ellos constatar su corrección y comunicar su cambio si lo hubiere.

Para el caso de las aclaraciones que quisiere efectuar el organismo contratante, éste podrá realizarlas hasta antes del horario fijado para la apertura de las ofertas, siendo responsabilidad de los oferentes notificarse de tal situación.



Ministerio de Salud  
Secretaría de Políticas,  
Regulación e Institutos  
A.N.M.A.T.

2006

Toda aclaración, agregado, modificación o supresión de los documentos de la licitación, será hecha por circular debidamente emitida por la A.N.M.A.T, enviada o entregada a cada posible oferente que haya obtenido el Pliego de Bases y Condiciones, salvo en el caso expuesto en el párrafo anterior.

### **8. Parámetros de evaluación de ofertas.**

Las ofertas serán evaluadas siguiendo los siguientes criterios:

Se verificará que las ofertas cumplan los aspectos formales requeridos por el Decreto N° 893/2012 y Decreto N° 1023/2001, normas reglamentarias y el Pliego de Bases y Condiciones Particulares

Se evaluará la calidad de los Oferentes, en base a la consulta al Sistema de Información de Proveedores (SIPRO) teniendo en cuenta: a) Cumplimiento contractual b) Calidad de la prestación en casos similares y c) si fue sancionado por incumplimiento contractual.

Se evaluará la admisibilidad y conveniencia de las ofertas.

Las ofertas que se consideren admisibles en los términos del párrafo anterior serán analizadas para comprobar el total cumplimiento de las especificaciones técnicas detalladas en este Pliego de Bases y Condiciones Particulares y sus anexos.

Las ofertas que cumplan la totalidad de las especificaciones técnicas serán analizadas con el objeto de seleccionar la más conveniente para el Organismo Contratante. Para este análisis, los parámetros para la comparación de las ofertas serán: precio, capacidad de expansión de hardware, experiencia del oferente y plazo de entrega.

Las adjudicaciones se efectuarán a renglón completo.

### **9. Garantías.**

#### **9.1. Garantía de Mantenimiento de Oferta.**

El Oferente deberá adjuntar a su oferta la Garantía de Mantenimiento de la Oferta equivalente al cinco por ciento (5%) del valor total de la misma. En caso de cotizar con alternativas, la garantía se calculará sobre el mayor valor propuesto. La garantía deberá constituirse por un plazo de sesenta (60) días, contados a partir de la fecha de apertura de las ofertas. Vencido el plazo de mantenimiento, la garantía se considerará prorrogada automáticamente, salvo notificación expresa por parte del oferente en donde manifieste su voluntad en contrario, la que deberá efectuarse hasta diez (10) días antes a su vencimiento.

Esta garantía podrá constituirse mediante algunas de las formas previstas en el artículo 101 del Decreto N° 893/2012.





Ministerio de Salud  
Secretaría de Políticas,  
Regulación e Institutos  
A.N.M.A.T.

7006

### **9.2. Garantías de Cumplimiento de Contrato o Adjudicación.**

El Oferente que resultare adjudicado, deberá constituir una Garantía de Cumplimiento de Contrato o Adjudicación, equivalente al diez por ciento (10%) del valor total de la adjudicación mediante algunas de las formas previstas en el artículo 101 del Decreto N° 893/2012.

Ésta deberá ser presentada por el adjudicatario en el Departamento de Patrimonio y Suministros de la A.N.M.A.T., a las setenta y dos (72) horas de notificado de la Orden de Compra.

### **10. Recepción definitiva y facturación.**

A partir de la fecha de entrega de los bienes por el Adjudicatario, el Organismo Contratante se reserva un plazo de hasta 15 (quince) días destinado a efectuar los tests y pruebas de verificación de los rendimientos, capacidades y cualidades de los bienes y/o servicios con las especificaciones requeridas.

Si en dicho plazo los bienes y/o servicios no alcanzaran los rendimientos, capacidades o cualidades exigidas, los funcionarios con competencia para otorgar la Recepción Definitiva intimarán al Adjudicatario la entrega de los bienes o servicios faltantes. En caso de no satisfacerse la adecuación de lo entregado con lo solicitado, el Organismo Contratante podrá dar por terminada la adjudicación correspondiente, debiendo el proveedor proceder al retiro de los bienes, no reconociendo el Organismo Contratante ningún tipo de gasto o locación alguna sobre los mismos, como así tampoco tendrá el proveedor derecho a reclamo alguno de cualquier naturaleza.

De cumplirse satisfactoriamente dichas verificaciones, el Organismo Contratante procederá a extender el Certificado de Recepción Definitiva de los bienes o servicios.

Los funcionarios responsables de la Recepción Definitiva extenderán un Certificado de Recepción Definitiva en original, que se entregará al Adjudicatario, y dos copias, una de las cuales se agregará al expediente de la contratación, y la otra dará inicio a un Anexo del principal como incidente de pago, debiendo remitir esta documentación al área del Organismo Contratante designada para recibir las facturas de los adjudicatarios.

NOTA: La conformidad que el Organismo Contratante dé al remito de entrega de bienes emitidos por el adjudicatario en oportunidad de recibir los bienes, no constituirá para el Organismo Contratante otra obligación que la de ser simple depositario de las unidades que haya recibido.

Las facturas serán presentadas una vez recibida la conformidad definitiva de la recepción, en Av. de mayo 869 9° piso CABA, Tel. 4343-9136. Esta presentación de las facturas dará inicio al plazo fijado para el pago.

A los efectos de percibir el pago por los bienes y/o servicios suministrados, aquellos proveedores que no posean el Alta de Beneficiario, deberán concurrir a la Coordinación Contable de la



Ministerio de Salud  
Secretaría de Políticas,  
Regulación e Institutos  
A.N.M.A.T.

7006

A.N.M.A.T., ubicada en Av. de Mayo 869, 9° piso C.A.B.A., para obtener el número de beneficiario respectivo. (Ver Anexo III).

## **11. Desarrollo de tareas.**

### **11.1. General.**

El Adjudicatario deberá tomar todos los recaudos necesarios para evitar inconvenientes en el desenvolvimiento diario del público y personal del organismo contratante durante la ejecución de las tareas.

El Adjudicatario será el único responsable de los daños causados a personas y/o propiedades durante la ejecución de los trabajos objeto del presente llamado a licitación. Este deberá tomar todas las precauciones necesarias a fin de evitar accidentes personales o daños a las propiedades.

El Adjudicatario deberá reparar por su cuenta y cargo, todas las roturas que se originen a causa de las obras con materiales iguales en tipo, textura, apariencia y calidad, no debiéndose notar la zona que fuera afectada. En el caso que la terminación existente fuera pintada, se repintará todo el paño, de acuerdo a las reglas del arte a fin de igualar tonalidades. El Adjudicatario queda obligado a ejecutar los trabajos completos y adecuados a su fin, en la forma que se infiere en los presentes documentos. Una vez concluido el plazo de ejecución de la obra, más las prórrogas si las hubiese, se inspeccionará la misma determinándose si corresponde o no firmar el Certificado de Recepción Definitiva.

Si el estado de la obra, a juicio del Organismo Contratante, es tal que no se puede emitir el Certificado de Recepción Definitiva, comenzarán a ejecutarse las penalidades indicadas en el artículo 126 del Anexo del Decreto N° 893/2012.

## **12. Personal.**

Si se solicitaran servicios y/u obras el Adjudicatario deberá cumplir los siguientes requisitos.

El personal del Adjudicatario deberá ser idóneo, estar provisto de indumentaria e identificación adecuada y de los elementos de seguridad establecidos por los organismos que reglamentan la actividad.

El Adjudicatario queda obligado a ocupar el personal que necesite con arreglo a las disposiciones laborales vigentes.

El personal utilizado por el Adjudicatario para efectuar los trabajos objeto del presente llamado a licitación, no tiene ningún tipo o forma de relación de dependencia con el Organismo Contratante.

El Adjudicatario queda obligado a presentar una lista del personal autorizado a trabajar en cada obra con anterioridad al comienzo de la misma a efectos de confeccionar las credenciales que los habiliten a trabajar en cada sitio de instalación.



Ministerio de Salud  
Secretaría de Políticas,  
Regulación e Institutos  
A.N.M.A.T.

7008

### **12.1. Limpieza.**

Si la contratación requiriera la ejecución de trabajos en las dependencias del Organismo Contratante, el Adjudicatario queda obligado diariamente a retirar los residuos producidos por la obra y a dejar limpios los sitios de trabajo. Igual exigencia tendrá al término de la obra y durante el período de vigencia de la contratación, ante cualquier tarea de mantenimiento o intervención que necesite realizar.

Todos los trabajos serán coordinados con los responsables de las áreas en que se realizarán las tareas a efectos de no entorpecer la normal operatividad del Organismo Contratante. Esto podrá motivar trabajos en horarios nocturnos y días feriados, sin que esto implique erogaciones adicionales de ningún tipo para el Organismo Contratante.

### **13. Equipos y servicios solicitados.**

#### **13.1. Renglón 1.**

Se solicita la provisión, instalación y puesta en servicio de un sistema de cableado estructurado de telecomunicaciones y una red de distribución de energía eléctrica a los puestos de trabajo para el edificio de ANMAT - Dirección de Tecnología Médica, sito en Av. Belgrano 1480, CABA.

(Ver anexo I Especificaciones técnicas)

### **14. Entrega.**

Todos los elementos aquí solicitados deberán ser entregados en un plazo no mayor a los 15 días corridos contados a partir de la emisión de la orden de compra, en las oficinas del Organismo Contratante situadas en Av. De Mayo 869, 2º piso - C.A.B.A. Coordinación Informática.

### **15. Sanciones**

Los oferentes, adjudicatarios o cocontratantes podrán ser pasibles de las sanciones establecidas en el artículo 29 del Decreto N° Delegado N° 1.023/01 y artículo 131 del Anexo del Decreto N° 893/2012 y sus modificaciones, por las siguientes causales:

a) **Apercibimiento:**

- 1.- Rescisión parcial del contrato por causas que le fueren imputables.
- 2.- Si el oferente manifestara su voluntad de no mantener su oferta fuera del plazo fijado para realizar tal manifestación o retirara su oferta sin cumplir con los plazos de mantenimiento.
- 3.- El oferente a quien se le hubiese desestimado la oferta por alguna de las causales enumeradas en los incisos a), b), c), d), e), g), i), j), k), l), n) y o) del artículo 84 del Anexo del Decreto N° 893/2012.



Ministerio de Salud  
Secretaría de Políticas,  
Regulación e Institutos  
A.N.M.A.T.

7006

4.- El oferente a quien se le hubiere desestimado la oferta por alguna de las causales enumeradas en el artículo 85 del Anexo del Decreto N° 893/2012.

5.- El proveedor que no hubiese aportado la información requerida por la SINDICATURA GENERAL DE LA NACIÓN a los fines de emitir el informe de Precios Testigo.

6.- Si se verificara el incumplimiento por parte del cocontratante de obligaciones tributarias o previsionales, de conformidad con lo previsto en el artículo 83, inciso b) apartado 2 del Anexo del Decreto N° 893/2012.

b) Suspensión:

1.- Se aplicará una suspensión para contratar que no excederá de TRES (3) meses:

1.1.- Al adjudicatario al que se le hubiere revocado la adjudicación por causas que le fueren imputables.

1.2.- Al oferente, adjudicatario o cocontratante a quien en el lapso de UN (1) año calendario se le hubieren aplicado TRES (3) sanciones de apercibimiento.

2.- Se aplicará una suspensión para contratar por un plazo mayor a TRES (3) meses y hasta UN (1) año:

2.1.- Al proveedor a quien le fuere rescindido totalmente un contrato por causas que le fueren imputables, cuando el monto de dicho contrato no supere la suma que represente QUINCE MÓDULOS (15 M).

2.2.- Al oferente, adjudicatario o cocontratante que, intimado para que deposite en la cuenta de la jurisdicción o entidad contratante el valor de la penalidad aplicada, no hubiese efectuado el pago en el plazo fijado al efecto.

3.- Se aplicará una suspensión para contratar por un plazo mayor a UN (1) año y hasta DOS (2) años:

3.1.- Al proveedor a quien le fuere rescindido totalmente un contrato por causas que le fueren imputables, cuando el monto de dicho contrato supere la suma que represente QUINCE MÓDULOS (15 M).

3.2.- Cuando se constate fehacientemente que el oferente, adjudicatario o cocontratante hubieren incurrido en las conductas descriptas en el artículo 10 del Decreto N° Delegado N° 1.023/01 y sus modificaciones.

3.3.- Cuando se constate que el interesado presentó documentación o información falsa o adulterada.

3.4.- Al oferente a quien se le hubiese desestimado la oferta por la causal enumerada en el inciso m) del artículo 84 del Anexo del Decreto N° 893/2012 .

1) Se fijarán al momento de la publicación o notificación al proveedor o contratante artículo 57 del Anexo del Decreto N° 893/2012) 9



Ministerio de Salud  
Secretaría de Políticas,  
Regulación e Institutos  
A.N.M.A.T.

7006

3.5.- Al oferente a quien se le hubiese desestimado la oferta por la causal enumerada en el inciso f) del artículo 84 del Anexo del Decreto N° 893/2012 .

3.6.- Cuando el oferente hubiera manifestado que los bienes, procesos o servicios cotizados cumplieran con los criterios de sustentabilidad fijados en los pliegos de bases y condiciones particulares y se constate la falsedad de la manifestación o el incumplimiento de lo pactado.

3.7.- Cuando se constate que el adjudicatario no cumplió con la obligación de ocupar en la ejecución del contrato, a personas con discapacidad, en una proporción no inferior al CUATRO POR CIENTO (4%) de la totalidad del personal afectado al cumplimiento de dicha ejecución.

Cuando concurriere más de una causal de suspensión, los plazos de suspensión que se apliquen de acuerdo a lo previsto en los incisos que anteceden se cumplirán ininterrumpidamente en forma sucesiva.

Los plazos comenzarán a computarse a partir del día en que se carguen las respectivas suspensiones en el Sistema de Información de Proveedores.

c) Inhabilitación: Serán inhabilitados para contratar por el tiempo que duren las causas de la inhabilitación, quienes se encuentran incurso en alguna de las causales de inhabilitación para contratar establecidas en los incisos b) a g) del artículo 28 del Decreto N° Delegado N° 1.023/01 y sus modificaciones.

#### **15.1. Mora en el cumplimiento.**

Las prórrogas en el cumplimiento del plazo contractual, determinarán en todos los casos la aplicación de una multa por mora en el cumplimiento del contrato. Dicha multa será del TRES por ciento (3%) del valor de lo satisfecho fuera del término originario del contrato, por cada SIETE (7) días de atraso o fracción mayor de TRES (3) días.

#### **15.2. Penalidades por incumplimiento del contrato.**

Los oferentes, adjudicatarios y cocontratantes podrán ser pasibles de las penalidades establecidas en el artículo 29 del Decreto N° Delegado N° 1.023/01 y el artículo 126 del Anexo del Decreto N° 893/2012 y sus modificaciones, por las siguientes causales:

a) Pérdida de la garantía de mantenimiento de oferta:

1.- Si el oferente manifestara su voluntad de no mantener su oferta fuera del plazo fijado para realizar tal manifestación o retirara su oferta sin cumplir con los plazos de mantenimiento.

2.- En caso de errores en la cotización denunciados por el oferente o detectados por el organismo contratante antes del perfeccionamiento del contrato.

b) Pérdida de la garantía de cumplimiento del contrato:



Ministerio de Salud  
Secretaría de Políticas,  
Regulación e Institutos  
A.N.M.A.T.

7006

1.- Por incumplimiento contractual, si el adjudicatario desistiere en forma expresa del contrato antes de vencido el plazo fijado para su cumplimiento, o vencido el plazo de cumplimiento original del contrato o de su extensión, o vencido el plazo de las intimaciones que realizara la Comisión de Recepción, en todos los casos, sin que los bienes fueran entregados o prestados los servicios de conformidad.

2.- En caso de no integrar la garantía de cumplimiento del contrato luego de la intimación cursada por el organismo contratante, se deberá rescindir el contrato e intimar al pago del importe equivalente al valor de la mencionada garantía. 3.- Por ceder el contrato sin autorización del organismo contratante.

c) Multa por mora en el cumplimiento de sus obligaciones:

1.- Se aplicará una multa del CERO COMA CINCO (0,5) POR CIENTO del valor de lo satisfecho fuera de término por cada DIEZ (10) días hábiles de atraso o fracción mayor de CINCO (5) días hábiles.

2.- En el caso de los contratos de servicios o de tracto sucesivo, los pliegos de bases y condiciones particulares podrán prever la aplicación de multas por distintas trasgresiones vinculadas a las prestaciones a cargo del proveedor.

d) Rescisión por su culpa:

Por incumplimiento contractual, si el adjudicatario desistiere en forma expresa del contrato antes de vencido el plazo fijado para su cumplimiento, o vencido el plazo de cumplimiento original del contrato o de su extensión, o vencido el plazo de las intimaciones que realizara la Comisión de Recepción, en todos los casos, sin que los bienes fueran entregados o prestados los servicios de conformidad.

La rescisión del contrato y la consiguiente pérdida de la garantía de cumplimiento del contrato podrán ser totales o parciales, afectando en este último caso a la parte no cumplida de aquél.

En los casos en que exista la posibilidad de adjudicar el contrato al oferente que siga en el orden de mérito, los daños y perjuicios, en principio, serán equivalentes a la diferencia de monto que deba abonarse al oferente que resulte adjudicatario en segundo término.

#### **16. Documentación.**

Los oferentes que se encuentran inscriptos al SIPRO deberán acompañar la oferta con la siguiente documentación:

- ✓ Garantía.
- ✓ Constancia de Inscripción al SIPRO.
- ✓ Habilidad (DD.JJ.) para contratar con el Estado.
- ✓ Judicial (DD.JJ.) juicios con el Estado.



Ministerio de Salud  
Secretaría de Políticas,  
Regulación e Institutos  
A.N.M.A.T.

2012

✓ Certificado Fiscal para Contratar Vigente.

Los Oferentes que deban ser incorporados al SIPRO deberán acompañar la oferta con la siguiente documentación según lo descripto en el artículo 234 del Anexo del Decreto N° 893/2012.

Al momento de realizar la Preinscripción en el Sistema de Información de Proveedores, los interesados deberán suministrar la información que se detalla a continuación:

a) Personas físicas:

I) Nombre completo, fecha de nacimiento, nacionalidad, profesión, domicilio real, estado civil y número de documento de identidad.

II) Número de fax y dirección de correo electrónico.

III) Domicilio especial para los procedimientos que se realicen en el ámbito de la OFICINA NACIONAL DE CONTRATACIONES y en el que serán válidas las comunicaciones y notificaciones que se cursen en dichos procesos.

IV) Número de Código Único de Identificación Tributaria

V) Información sobre los principales clientes del sector público y privado según monto de facturación, en los últimos TRES (3) años.

VI) Declaración jurada del oferente de que no se encuentra incurso en ninguna de las causales de inhabilidad para contratar con la ADMINISTRACIÓN PÚBLICA NACIONAL.

VII) Datos de la nota presentada ante la dependencia de la ADMINISTRACIÓN FEDERAL DE INGRESOS PÚBLICOS en la cual se encuentren inscriptos a los fines de solicitar el 'Certificado Fiscal para Contratar' o bien los datos del Certificado Fiscal para Contratar vigente.

b) Personas jurídicas:

I) Razón social y domicilio real.

II) Número de fax y dirección de correo electrónico.

III) Domicilio especial para los procedimientos que se realicen en el ámbito de la OFICINA NACIONAL DE CONTRATACIONES en el que serán válidas las comunicaciones y notificaciones que se cursen en dichos procesos.

IV) Número de Código Único de Identificación Tributaria

V) Lugar, fecha, objeto y duración del contrato social y datos de inscripción registral o de la constancia de iniciación del trámite respectivo.

VI) Nómina de los actuales integrantes de sus órganos de fiscalización y administración.

VII) Fechas de comienzo y finalización de los mandatos de los órganos de administración y fiscalización.

1) Se fijarán al momento de la publicación o notificación al proveedor o contratante artículo 57 del Anexo del Decreto N° 893/2012)



Ministerio de Salud  
Secretaría de Políticas,  
Regulación e Institutos  
A.N.M.A.T.

7006

VIII) Información sobre los principales clientes del sector público y privado según monto de facturación, en los últimos TRES (3) años.

IX) Declaración jurada del oferente de que no se encuentra incurso en ninguna de las causales de inhabilidad para contratar con la ADMINISTRACIÓN PÚBLICA NACIONAL.

X) Declaración jurada del oferente en la que manifieste el cumplimiento de la legislación laboral vigente, en especial lo que se relaciona con condiciones dignas y equitativas de trabajo y ausencia de trabajo infantil.

XI) Datos del balance general correspondiente al último ejercicio anterior a la fecha de presentación de la oferta, con excepción de aquellos casos en que se acredite la imposibilidad de presentar dicha información de acuerdo a la fecha de inicio de actividades.

XII) Datos de la nota presentada ante la dependencia de la ADMINISTRACIÓN FEDERAL DE INGRESOS PÚBLICOS en la cual se encuentren inscriptos a los fines de solicitar el 'Certificado Fiscal para Contratar' o bien los datos del Certificado Fiscal para Contratar vigente.

c) Agrupaciones de Colaboración y Uniones Transitorias de Empresas:

I) Denominación y domicilio real.

II) Número de fax y dirección de correo electrónico.

III) Domicilio especial para los procedimientos que se realicen en el ámbito de la OFICINA NACIONAL DE CONTRATACIONES en el que serán válidas las comunicaciones y notificaciones que se cursen en dichos procesos.

IV) Número de Código Único de Identificación Tributaria.

V) Lugar y fecha del compromiso de constitución y su objeto.

VI) Datos de inscripción registral o de la constancia de iniciación del trámite respectivo.

VII) Identificación de las personas físicas o jurídicas que los integran.

VIII) Identificación de las personas físicas que integran cada empresa.

IX) Declaración de solidaridad de sus integrantes por todas las obligaciones emergentes de la presentación de la oferta, de la adjudicación y de la ejecución del contrato.

X) Información sobre los principales clientes del sector público y privado según monto de facturación, en los últimos TRES (3) años.

XI) Declaración jurada del oferente de que no se encuentra incurso en ninguna de las causales de inhabilidad para contratar con la ADMINISTRACIÓN PÚBLICA NACIONAL.





Ministerio de Salud  
Secretaría de Políticas,  
Regulación e Institutos  
A.N.M.A.T.

2006

XII) Declaración jurada del oferente en la que manifieste el cumplimiento de la legislación laboral vigente, en especial lo que se relaciona con condiciones dignas y equitativas de trabajo y ausencia de trabajo infantil.

XIII) Datos del balance general correspondiente al último ejercicio anterior a la fecha de presentación de la oferta, con excepción de aquellos casos en que se acredite la imposibilidad de presentar dicha información de acuerdo a la fecha de inicio de actividades.

XIV) Datos de la nota presentada ante la dependencia de la ADMINISTRACIÓN FEDERAL DE INGRESOS PÚBLICOS en la cual se encuentren inscriptos a los fines de solicitar el 'Certificado Fiscal para Contratar' o bien los datos del Certificado Fiscal para Contratar vigente.

d) Cooperativas, Mutuales y otros:

I) Denominación y domicilio real.

II) Número de fax y dirección de correo electrónico.

III) Domicilio especial para los procedimientos que se realicen en el ámbito de la OFICINA NACIONAL DE CONTRATACIONES en el que serán válidas las comunicaciones y notificaciones que se cursen en dichos procesos.

IV) Número de Código Único de Identificación Tributaria.

V) Nómina de los actuales integrantes.

VI) Lugar, fecha, objeto y duración del instrumento constitutivo y datos de inscripción.

VII) Información sobre los principales clientes del sector público y privado según monto de facturación, en los últimos TRES (3) años.

VIII) Declaración jurada del oferente de que no se encuentra incurso en ninguna de las causales de inhabilidad para contratar con la ADMINISTRACIÓN PÚBLICA NACIONAL.

IX) Declaración jurada del oferente en la que manifieste el cumplimiento de la legislación laboral vigente, en especial lo que se relaciona con condiciones dignas y equitativas de trabajo y ausencia de trabajo infantil.

X) Datos del balance general correspondiente al último ejercicio anterior a la fecha de presentación de la oferta, con excepción de aquellos casos en que se acredite la imposibilidad de presentar dicha información de acuerdo a la fecha de inicio de actividades.

XI) Datos de la nota presentada ante la dependencia de la ADMINISTRACIÓN FEDERAL DE INGRESOS PÚBLICOS en la cual se encuentren inscriptos a los fines de solicitar el 'Certificado Fiscal para Contratar' o bien los datos del Certificado Fiscal para Contratar vigente.

e) Organismos públicos:



Ministerio de Salud  
Secretaría de Políticas,  
Regulación e Institutos  
A.N.M.A.T.

7006

Cuando el proveedor sea una jurisdicción o entidad del Estado Nacional o un organismo provincial, municipal o del Gobierno de la Ciudad Autónoma de Buenos Aires deberá proporcionar la siguiente información:

I) Denominación.

II) Rubro en el que haya efectuado provisiones o prestado servicios.

JH

DR CARLOS CHIALE  
INTERVENTOR  
A.N.M.A.T.



Ministerio de Salud  
Secretaría de Políticas,  
Regulación e Institutos  
A.N.M.A.T.

7006

ANEXO I

**ESPECIFICACIONES TÉCNICAS**

**Descripción general.**

Las presentes especificaciones técnicas se refieren a la provisión, instalación y puesta en servicio de un sistema de cableado estructurado de telecomunicaciones y una red de distribución de energía eléctrica a los puestos de trabajo para el edificio de **ANMAT – Tecnología Médica**, sito en **Av. Belgrano 1480**. El sistema consistirá en una red de cableado de categoría 5e que será utilizado como soporte físico para la conformación de redes de telecomunicaciones, apto para tráfico de datos a alta velocidad y para tráfico de voz. El cableado de telecomunicaciones será realizado según el concepto de “cableado estructurado” y cumplirá con las especificaciones de la norma indicadas en el punto “Normalización”. A través de la red de energía eléctrica se alimentarán los equipamientos de cada uno de los puestos de trabajo y el equipamiento activo a instalarse en los armarios de distribución.

**Condiciones Generales.**

Estas especificaciones técnicas, y el juego de planos que las acompañan, son complementarias, y lo especificado en uno de ellos debe considerarse como exigido en todos. En caso de contradicción, el orden se debe requerir a la Dirección de Obra.

Debiendo ser los trabajos completos conformes a su fin, deberán considerarse incluidos todos los elementos y trabajos necesarios para el correcto funcionamiento, aun cuando no se mencionen explícitamente en pliego o planos.

Cuando las obras a realizar debieran ser unidas o pudieran afectar en cualquier forma obras existentes, los trabajos necesarios al efecto estarán a cargo de la contratista, y se considerarán comprendidas sin excepción en su propuesta.

La contratista será la única responsable de los daños causados a personas y/o propiedades durante la ejecución de los trabajos de instalación y puesta en servicio. Tomará todas las precauciones necesarias a fin de evitar accidentes personales o daños a las propiedades, así pudieran provenir dichos accidentes o daños de maniobras en las tareas, de la acción de los elementos o demás causas eventuales. Se deberán reparar todas las roturas que se originen a causa de las obras, con materiales iguales en tipo, textura, apariencia y calidad no debiéndose notar la zona que fuera afectada. En el caso de que la terminación existente fuera pintada, se repintará todo el paño, de acuerdo a las reglas del buen arte a fin de igualar tonalidades.

Se deberá presentar un plan de trabajo detallado, que permita efectuar un seguimiento eficiente de la ejecución de los mismos y la coordinación del acceso a los distintos sectores del edificio.

Correrá por cuenta y cargo de la Contratista efectuar las prestaciones o solicitudes de aprobación y cualquier otro trámite relacionado con los trabajos a efectuar objeto del presente pliego, ante los organismos públicos o privados que pudieran corresponder. Las distintas soluciones dadas para la ejecución de la obra deberán respetar las normas vigentes a la fecha de apertura, emitidas por la autoridad de aplicación que corresponda.



Ministerio de Salud  
Secretaría de Políticas,  
Regulación e Institutos  
A.N.M.A.T.

7006

Los diferentes ítems de la presente contratación serán adjudicados a un único oferente, el que realizará y entregará los trabajos llave en mano. El organismo licitante se reserva el derecho de no adjudicar algún renglón de la cotización. Los equipos ofertados deberán ser nuevos, completos, sin uso y estar en perfecto estado de funcionamiento. Los materiales a emplear serán de marcas reconocidas en el mercado nacional e internacional para instalaciones de esta clase.

### **Normalización.**

El sistema de cableado estructurado para servicio de datos en su conjunto, deberá satisfacer los requerimientos de sistemas categoría 5e, en todos sus componentes, técnicas de interconexión y diseño general, en un todo conforme a las siguientes normas internacionales:

- ✓ ANSI/TIA/EIA-568-A-5 Transmission Performance Specification for 4 Pair 100 ohm Category 5e Cabling (Enero 2000) y sus grupos y trabajos asociados.
- ✓ EIA/TIA-568-B Commercial Building Telecommunications Wiring Standard (Abril 2000 y Mayo 2001) y sus grupos y trabajos asociados.
- ✓ EIA/TIA-606-A Administration Standard for Telecommunications Infrastructure of Commercial Buildings (Feb. 1993).
- ✓ ISO 11801 "Generic cabling for customer premises"

### **Alcance de los trabajos y especificaciones.**

Los trabajos a efectuarse bajo estas especificaciones incluyen la mano de obra, dirección técnica y materiales, para dejar en condiciones de funcionamiento correcto las siguientes instalaciones:

- ✓ Cableado horizontal de la red de telecomunicaciones.
- ✓ Cableado de las montantes de transmisión de datos.
- ✓ Provisión e instalación de las cajas de conexión, conectores de telecomunicaciones y tomacorrientes en los puestos de trabajo.
- ✓ Provisión de los gabinetes de telecomunicaciones.
- ✓ Cableado de distribución eléctrica a los tomacorrientes de los puestos de trabajo, puesta a tierra eléctrica y/o telefónica.
- ✓ Cableado de las montantes de telefonía.
- ✓ Cableado de las montantes de distribución eléctrica.
- ✓ Provisión de los tableros seccionales de distribución eléctrica.
- ✓ Alimentación a tableros seccionales de distribución eléctrica.
- ✓ Provisión e instalación de {pisos elevados | pisoductos | zocaloductos | cablecanal plástico | ductos por cielorraso} para conducir el cableado a los puestos de trabajo.

### **Definiciones:**

#### **SALA DE EQUIPAMIENTO:**

Lugar(es) donde se encuentran equipos de telecomunicaciones y se produce la terminación mecánica de una o más partes del sistema de cableado. Se distinguen de los



Ministerio de Salud  
Secretaría de Políticas,  
Regulación e Institutos  
A.N.M.A.T.

7006

gabinetes de telecomunicaciones por la cantidad y complejidad del equipo que allí se encuentra. Ejemplos típicos son salas de centrales telefónicas y centro de cómputos.

**MONTANTES DE TELECOMUNICACIONES, TRONCALES O “BACKBONES”:**

Estructuras de cableado interno que vinculan la(s) sala(s) de equipamiento con los armarios de distribución.

**ARMARIOS DE DISTRIBUCIÓN, GABINETES DE TELECOMUNICACIONES O CENTROS DE CABLEADO:**

Gabinetes en los que se establece la conexión entre las troncales y el cableado horizontal hasta los puestos de trabajo, y en los que se ubican los dispositivos activos o pasivos que permiten dicha conexión. En este gabinete se producirá el ingreso de los cables multipares de telefonía, las fibras ópticas para la transmisión de datos, y las acometidas a los puestos de trabajo del área a la que dará servicio.

**CABLEADO HORIZONTAL:**

Es la porción del sistema de cableado de telecomunicaciones que se extiende desde los puestos de trabajo hasta el armario de distribución.

**PUESTOS DE TRABAJO:**

Lugares dispuestos para la posible conexión del equipamiento de telecomunicaciones del usuario.

**CAJA DE CONEXIÓN:**

Es la caja terminal de la instalación que proporciona el soporte mecánico de los conectores apropiados para que cada puesto de trabajo tome los servicios que le correspondan. Se denominará “periscopio” si es una caja para instalación sobre pisoducto, pudiendo también ser cajas para pared, para zocaloducto o para instalación en muebles.

**Descripción de las instalaciones a realizar y equipos a proveer**

**Conducto de las montantes.**

Recorrerá el edificio en forma vertical y deberá tener capacidad suficiente para alojar la totalidad de las troncales de telecomunicaciones. Se implementará {utilizando los ductos existentes | tendiendo bandejas portacable tipo escalera por lugar a definir en los pases de loza por medio de bandejas metálicas cerradas con tapa.

**Montantes para cableado vertical.**

Fibra óptica multimodo para Gigabit Ethernet (1000BaseSX/LX), según las especificaciones de cableado en fibra óptica EIA/TIA 568-B.3: Las fibras a utilizar en los cables serán de tipo multimodo de 8 fibras como mínimo, núcleo de 62,5 micrómetros, coronta de 125 micrómetros, de índice gradual, para operar en primera ventana, con una atenuación máxima de 3,5 dB/km en 850 nm y de 1,2 dB/km en 1300 nm. El ancho de banda mínimo será de 160 MHz km a 850 nm y de 500 MHz km a 1300 nm. Cada fibra óptica individual debe ser terminada en sus dos extremos con conectores ST bayoneta. Dichos conectores serán metálicos con ferrule cerámico y estarán provistos de cubierta contra polvo y dispositivo eliminador de tensiones. Los conectores, el material de curado, los dispositivos necesarios para el curado y los acopladores para empalmes de conectores



Ministerio de Salud  
Secretaría de Políticas,  
Regulación e Institutos  
A.N.M.A.T.

ST deberán ser de la misma marca. Los cables de fibra óptica se conectarán, en cada armario de distribución, a una caja de interconexión de fibras con capacidad para fijar y empalmar hasta 8 fibras individuales mediante empalmadores ST. Se deberá respetar rigurosamente el radio mínimo de curvatura especificado por el fabricante de la fibra.

Se tenderán 3 cables del tipo indicado, a prueba de agua y aptos para plenos. El cable estará construido en una estructura de tubo suelto y deberá contener gel antihumedad. Los cables serán tendidos conformando una estrella, con centro en el gabinete ubicado en **el sector de Informática y Telefonía en la Planta Baja.**

Se deberán proveer, instalar y probar los cables a tender, los que estarán terminados en sus correspondientes conectores, y llegarán, en los pisos, al armario de distribución respectivo. Es decir; desde cada armario de distribución de cada piso se tenderán 2 cables como mínimo (uno principal y el segundo de contingencia), llegando todos estos cables al gabinete ubicado en **el sector de Informática y Telefonía.**

Para el gabinete que conforma el centro de la estrella, se deberán disponer cajas con capacidad de empalmar hasta 6 cables (o fibras) individuales. Se deberán proveer conectores (o acopladores) en cantidad suficiente como para conectar la totalidad de los cables (o fibras) provistos. No se admitirá la realización de empalmes o soldaduras en ningún punto de las montantes. El organismo podrá inspeccionar la calidad de terminación del conectorizado, no admitiendo los que no estén ejecutados correctamente.

#### **Montantes para distribución eléctrica.**

Se realizará el tendido de la(s) montante(s) eléctrica (ver anexo D). Los conductores arrancarán de un nuevo seccionador a instalarse en el tablero eléctrico principal ubicado en **el sector de Informática y Telefonía** y presentarán derivaciones en los tableros de cada piso. De allí, pasando por llaves termomagnéticas, se efectuará la distribución de energía eléctrica a los puestos de trabajo y gabinetes de telecomunicaciones.

#### **Gabinetes de Telecomunicaciones.**

Los gabinetes se instalarán próximos a los puntos en que las montantes ingresan a cada piso. Se instalarán en los pisos **Planta Subsuelo, Planta Baja y Planta Primer Piso.** La cantidad de armarios deberá fijarse en función de las restricciones aportadas por la normativa general que rige el cableado, debiéndose en todo momento cumplirse con el requisito de expansibilidad y crecimiento dentro de la misma norma.

Los gabinetes deberá cumplir con los lineamientos detallados en el Código **ETAP LAN-030 - "Gabinete Estándar (Racks)"** con sus opcionales.

Se deberá prever el lugar para el montaje el equipamiento electrónico de la red de datos, reservando a tal fin un espacio de aproximadamente una unidad de rack por cada **24** puestos de trabajo a ser atendidos por el gabinete.

Deberá preverse la continuidad de la conexión de tierra desde el distribuidor general a cada uno de los armarios de distribución. El modelo de gabinete a utilizar por la contratista deberá contar con la aprobación del comitente en forma previa a su instalación.



Ministerio de Salud  
Secretaría de Políticas,  
Regulación e Institutos  
A.N.M.A.T.

7006

Todos los elementos deberán estar debidamente etiquetados para identificación de puesto y función. Este etiquetado se corresponderá con la información de los planos de obra.

El armario de distribución y sus elementos se deberán dimensionar de modo de posibilitar la intercalación de equipos de pruebas y mediciones, sin modificar la instalación existente.

El esquema organizativo de los gabinetes se detalla en el Anexo B. y deberán contener internamente las siguientes secciones:

**Acometida de la montante de cableado vertical.**

Los cables que acometen se dispondrán sobre cajas de conexión de fibra o cable de cobre, como se explicó en el punto correspondiente a “Montante de cableado vertical”, con los acopladores o conectores necesarios.

**Acometida del cableado horizontal (hacia los puestos de trabajo).**

Los pares de la red dedicada de datos terminarán en un panel de conectores modulares de 8 posiciones (RJ45). El panel o bastidor será del tipo back-plane de circuito impreso, y contará con una capacidad mínima de 80 conectores de acceso. Tanto el panel como los conectores de datos deberán estar garantizados para funcionamiento en categoría 5e.

**Distribución por piso.**

Desde el armario de distribución se accederá a cada puesto de trabajo con dos cables de cuatro pares trenzados sin blindaje (UTP) certificados según categoría 5e bajo las especificaciones EIA/TIA 568-B. Se aceptará como alternativa el empleo de cable FTP (par trenzado con blindaje de hoja metálica) categoría 5e.

El tendido de los cables hasta los puestos de trabajo se realizará a través de zocaloducto plástico | zocaloducto metálico | cablecanal plástico | pisoducto metálico | ductos en el cielorraso.

La distribución eléctrica se hará por otro ducto, paralelo al que conduce la red de comunicaciones, y separado de éste por una distancia no menor a 25 cm, excepto en el caso de que se utilicen ductos metálicos conectados a tierra para su conducción, caso en el que la distancia podrá ser menor.

La ocupación de los ductos a instalar no deberá superar el 70 % de su sección disponible.

Las instalaciones deberán ser realizadas con las protecciones necesarias en salida de gabinete, accesos a cajas de conexión y de paso, cruces de paredes, mamparas y cualquier sector del recorrido que pudiese significar un futuro daño en el cableado.

Todos los puestos de trabajo deberán ser etiquetados con indicación de número de puesto y función.

**Puestos de trabajo (PDTs) y cajas de conexión.**

De manera uniforme y según los planos aproximados que se adjuntan, se distribuirán sobre los ductos tomas para la instalación de cajas de conexión. Cada puesto de trabajo consistirá en una caja de conexión {plástica | metálica} que dispondrá de:



Ministerio de Salud  
Secretaría de Políticas,  
Regulación e Institutos  
A.N.M.A.T.

7006

- Dos conectores modulares de 8 posiciones (RJ45) en los que terminarán los cables UTP, certificados según categoría 5e, cableado con la disposición T568A. (ver Anexo A).
- Cuatro fichas hembra con toma de tierra para 220 V.

Las bocas de conexión de telecomunicaciones deberán ser certificadas por la Contratista, una vez instaladas y cableadas, para funcionamiento según categoría 5e. Los oferentes deberán informar el equipamiento de que disponen para la certificación de cables y bocas, y la validez de la calibración de dicho instrumental. En caso de no disponer del mencionado equipamiento, deberán indicar quién realizará las certificaciones por cuenta de la Contratista.

La oferta básica de la red interna debe prever la instalación de **160 puestos de trabajo** (compuesto por cajas de conexión tal como se describió previamente) distribuidos en las áreas de oficinas del edificio, y de acuerdo al siguiente cuadro:

PLANTA	PUESTOS DE TRABAJO
1ER. SUBS.	13
PLANTA BAJA	52
1º PISO	95

Opcionalmente: la oferta contemplará el tendido de los ductos necesarios para realizar el cableado, con sus respectivas cajas de conexión, y las cajas de paso necesarias para la instalación, incluyendo los ductos para conductores de energía.

Las provisiones e instalaciones de los párrafos anteriores deben incluirse en la oferta básica. Por otra parte y a los fines de la adjudicación del monto exacto de los trabajos a realizar, se deberán cotizar por separado los valores unitarios de provisión de materiales e instalación de los rubros:

- ✓ Cableado de un puesto de trabajo con ubicación media dentro del área de piso que cubre el armario de distribución, incluyendo materiales y mano de obra.
- ✓ Provisión e instalación de una caja de conexión completa.
- ✓ Cotización por metro de cable de fibra óptica instalado.
- ✓ Provisión e instalación de un conector en cable de fibra óptica.
- ✓ Cotización por metro de UTP categoría 5e instalado.
- ✓ Cotización de paneles de patcheo precableados instalados.
- ✓ Cotización de regletas de conexión instalados.

La distribución definitiva de las cajas de conexión se indicará en oportunidad de efectuarse los trabajos correspondientes.

Se deberá presentar un plan de trabajo detallado, que permita efectuar un seguimiento eficiente de la ejecución de los trabajos y la coordinación del acceso a los distintos sectores del edificio.





Ministerio de Salud  
Secretaría de Políticas,  
Regulación e Institutos  
A.N.M.A.T.

7006

Correrá por cuenta y cargo de la Contratista efectuar las presentaciones o solicitudes de aprobación y cualquier otro trámite relacionados con los trabajos a efectuar objeto del presente pliego, ante los organismos públicos o privados que pudieran corresponder.

Las distintas soluciones dadas para la ejecución de la obra deberán respetar las normas vigentes a la fecha de apertura, emitidas por la autoridad de aplicación que corresponda.

### **Rotulación.**

Todos los cables, conectores, módulos de equipos, armarios y demás componentes se rotularán en forma sistemática en correspondencia con los planos realizados a tal efecto y los listados a entregar en medio magnético. El método de rotulación y formato a emplear se acordará inicialmente entre el organismo y el adjudicatario.

### **Certificación de la red de datos y mediciones.**

La totalidad de la instalación deberá estar certificada en base a la documentación y mediciones que correspondan, garantizando el cumplimiento de la norma ISO 11801 y EIA/TIA 568-B para cableado y hardware de conexión categoría 5e.

Se deberán consignar las mediciones por cada boca certificada, incluyendo la longitud efectiva (medida) del tramo instalado. Las mediciones se realizarán con equipamiento especializado en certificar instalaciones de cableado EIA/TIA-568-B.2. Dicha certificación será hasta 100 MHz y para varias aplicaciones de red que se pudiera utilizar.

Se aceptarán certificados emitidos por el fabricante, el proveedor en conjunto con el fabricante, la Facultad de Ingeniería de la UBA o el INTI. Estos certificados deberán adjuntar planilla con los datos de las mediciones.

Los oferentes deberán informar en la oferta el equipamiento de que disponen para la certificación de cables y bocas, y la validez de la calibración de dicho instrumental. En el caso de no disponer del mencionado equipamiento, deberán indicar quien realizará las certificaciones por cuenta de la contratista.

La garantía de cumplimiento de la certificación solicitada debe emitirse para un período de tiempo de 10 (diez) años como mínimo.

### **Planos.**

La Contratista entregará a los Directores de Obra para su aprobación por lo menos 10 días antes de iniciar los trabajos tres juegos de copias de planos de obra en escala 1:50 con la totalidad de las instalaciones debidamente acotadas, como así también los planos de detalles necesarios o requeridos.

La aprobación de los planos por parte de la Dirección de Obra no exime a la Contratista de su responsabilidad por el fiel cumplimiento del pliego y planos y su obligación de coordinar sus trabajos con los demás gremios, evitando los conflictos o trabajos superpuestos o incompletos.

Durante el transcurso de la Obra, la Contratista deberá mantener al día los planos de acuerdo a las modificaciones necesarias y ordenadas.

Una vez terminadas las instalaciones y previo a la recepción definitiva, e independiente de los planos que deba confeccionar para la aprobación de las autoridades, entregará a



Ministerio de Salud  
Secretaría de Políticas,  
Regulación e Institutos  
A.N.M.A.T.

7006

los Directores de Obra un juego de los planos en mylard, y tres copias de las instalaciones estrictamente conforme a obra.

Toda la documentación se deberá realizar con Autocad 12 o compatible, y se entregarán al menos dos copias de los mismos en diskettes.

Todas las instalaciones deberán ser debidamente acotadas, ejecutándose también los planos de detalles necesarios o requeridos.

Dentro de los 25 (veinticinco) días posteriores a la fecha de la adjudicación, se suministrará a la Contratista el protocolo de pruebas y aceptación de las redes conformantes del sistema objeto del presente llamado a licitación.

Estas pruebas deberán ser efectuadas por la Contratista con la supervisión y control de los funcionarios que oportunamente se designen.

Los materiales a emplear serán de marcas reconocidas en el mercado nacional e internacional para instalaciones como las especificadas.

### ***Especificaciones para la red de distribución de energía eléctrica***

#### **Descripción general.**

En forma paralela al cableado horizontal de telecomunicaciones se realizará el tendido de conductores de energía eléctrica, que permitirán la alimentación eléctrica del equipamiento a instalar en los puestos de trabajo.

Como parte de la red de distribución se tenderá un cable de tierra, el que estará conectado al contacto correspondiente de todos los tomas de los puestos de trabajo. Su sección será, en todos los casos, igual o mayor que el neutro utilizado en la distribución.

#### **Normas para materiales y mano de obra.**

Todos los materiales serán nuevos y conforme a las normas IRAM, para todos aquellos materiales para los que tales normas existen, y en su defecto serán válidas las normas IEC, VDE Y ANSI en este orden.

Todos los trabajos serán ejecutados de acuerdo a las reglas de arte presentarán una vez terminados un aspecto prolijo y mecánicamente resistente.

En los casos en que este pliego o en los planos se citan modelos o marcas comerciales, es al solo efecto de fijar normas de construcción o tipos de formas deseadas, pero no implica el compromiso de aceptar tales materiales si no cumplen con las normas de calidad o características requeridas.

En su propuesta la Contratista indicará las marcas de la totalidad de los materiales que propone instalar y la aceptación de la propuesta sin observaciones, no exime a la Contratista de su responsabilidad por la calidad y características técnicas establecidas y/o implícitas en el pliego y planos.

La cualidad similar queda a juicio y resolución exclusiva de los Directores de Obra y en caso de que la Contratista en su propuesta mencione más de una marca, se entiende que la opción será ejercida por los Directores de Obra.



Ministerio de Salud  
Secretaría de Políticas,  
Regulación e Institutos  
A.N.M.A.T.

7006

### **Reglamentaciones, permisos e inspecciones.**

Las instalaciones deberán cumplir con lo establecido por estas especificaciones, las reglamentaciones municipales y provinciales, la ley de Higiene y Seguridad en el Trabajo y la Reglamentación de la AAE (Última edición) en este orden.

#### **Inspecciones.**

Además de las inspecciones que a su exclusivo juicio disponga realizar la Dirección de Obra, el Contratista deberá solicitar con la debida anticipación, las siguientes inspecciones:

Al finalizar la construcción de tableros (Inspección en taller).

Luego de pasados y/o tendidos los conductores y antes de efectuar la conexión a tableros y consumos.

Al terminarse la instalación y previo a las pruebas detalladas a continuación.

#### **Pruebas.**

La Contratista presentará una planilla de pruebas de aislación de todos los circuitos, de conductores entre sí, y con respecto a tierra, verificándose en el acto de la recepción provisoria, un mínimo del 5% de los valores consignados a elección de la Dirección de Obra, siendo causa de rechazo si cualquiera de los valores resultara inferior a los de las planillas.

Los valores mínimos de aislación serán de 300.000 ohms de cualquier conductor, con respecto a tierra y de 1.000.000 ohms de conductores entre sí, no aceptándose valores que difieran más del 10% para mediciones de conductores de un mismo ramal o circuito. Las pruebas de aislación de conductores con respecto a tierra, se realizarán con los aparatos de consumo cuya instalación está a cargo de la Contratista conectados, mientras que la aislación entre conductores se realizará previa desconexión de artefactos de iluminación y aparatos de consumo.

Asimismo se verificará la correcta puesta a tierra de la instalación.

#### **Manuales de mantenimiento y operación.**

La Contratista entregará para cada equipo electromecánico, o electrónico, un manual de operación y mantenimiento y la descripción del equipo. Se entregará un original y cuatro copias.

#### **Garantías.**

La Contratista entregará las instalaciones en perfecto estado y responderá sin cargo por todo trabajo o material que presente defectos, excepto por desgaste o abuso, dentro del término de 12 (doce) meses de puesta en servicio las instalaciones o de terminadas de conformidad, lo que resulte posterior.

Si fuera necesario poner en servicio una parte de las instalaciones antes de la recepción final, el período de garantía para esa parte será contado desde la fecha de la puesta en servicio, excepto en el caso de atraso de la Contratista, en cuyo caso será de aplicación la expresado en el primer párrafo.



Ministerio de Salud  
Secretaría de Políticas,  
Regulación e Institutos  
A.N.M.A.T.

7006

### **Puesta a tierra.**

#### **TIERRA DEL SERVICIO DE TOMACORRIENTES PARA PUESTOS DE TRABAJO:**

Se instalará una puesta a tierra para uso exclusivo de la red eléctrica. Se deberá instalar una jabalina de cobre, tipo Coperweld para obtener una puesta a tierra menor a 5 ohm (según norma IRAM 2281 - Parte III); en caso contrario el Contratista deberá realizar nuevas perforaciones hasta obtener dicho valor en forma permanente desde una medición antes del primer mes de obra hasta la recepción provisoria, efectuando mediciones quincenales.

El conductor de tierra sobre bandejas portacables o en montantes verticales podrá ser desnudo, de sección igual al mayor neutro que pasa por ella, y de 10 mm<sup>2</sup> de sección mínima por razones mecánicas. En ductos cerrados se utilizará únicamente cable (verde y amarillo) de sección adecuada, de acuerdo a normas de reglamentación de la Asociación Argentina de Electrotécnicos, edición 1984.

El conductor de tierra no siempre se halla indicado en planos y puede ser único para ramales o circuitos que pasen por las mismas cajas de pase, conductos o bandejas. Los cables de tierra de seguridad serán puestos a tierra en el subsuelo.

La totalidad de tableros, gabinetes, soportes y en general toda estructura conductora que pueda quedar bajo tensión, deberá ponerse sólidamente a tierra, a cuyo efecto en forma independiente del neutro, deberá conectarse mediante cable aislado de cubierta bicolor de sección adecuada, de acuerdo a normas de reglamentación de la Asociación Argentina de Electrotécnicos, edición 1984.

### **Alimentación para tableros seccionales de tomacorriente.**

Será realizada en 3 x 380/220 V - 50 Hz desde el correspondiente tablero general.

Los montantes estarán constituidos por cables multipolares de sección adecuada que alimentarán los distintos núcleos de demanda de acuerdo a la configuración necesaria del organismo.

Se instalarán los distintos ramales, desde el tablero general a través de bandejas portacable horizontal, ascendiendo por huecos montantes, sobre bandeja escalera, hasta los tableros seccionales.

### **Protección en tablero general.**

Cada uno de los ramales se conectará al tablero general con los correspondientes dispositivos de protección.

Serán interruptores tipo caja moldeada (molded - case), de construcción robusta, en ejecución fija.

Poseerán protección térmica y magnética regulable, y deberán tener característica de limitadores del pico de cortocircuito, en forma similar a los fusibles NH.

La regulación de la protección deberá ser accesible desde el frente.

Serán interruptores Westinhouse serie C o similar

Se ubicaran en los lugares de reserva existentes o se alojarán en un gabinete construido a tal efecto.



Ministerio de Salud  
Secretaría de Políticas,  
Regulación e Institutos  
A.N.M.A.T.

2006

### **Cajas con borneras.**

Todas las derivaciones de ramales en montante se deberán realizar en cajas con borneras.

Las cajas estarán ampliamente dimensionadas, dejando 5 cm. alrededor de cualquier punto bajo tensión.

Las borneras serán del tipo Keland multipolares.

### **Bandejas portacables.**

Las bandejas portacables se utilizarán exclusivamente para cables del tipo autoprotegido, con cubierta dura de PVC.

Serán del tipo escalerilla construidas en chapa de hierro de 2 mm de espesor, con transversales cada 30 cm como máximo, y largueros de diseño y sección suficiente para resistir el peso de los cables, con un margen de seguridad igual a 3,5 sin acusar flechas notables, ni deformaciones permanentes.

Los tramos rectos serán como máximo de 3m de longitud y llevarán no menos de dos suspensiones. Los tramos especiales, piezas, curvas planas o verticales, desvíos, empalmes, elementos de unión y suspensión, etc, serán de fabricación estándar y provenientes del mismo fabricante (de tal forma de poder lograr las uniones sin ninguna restricción), no admitiéndose modificaciones en obra.

Los tramos verticales de bandeja llevarán tapa.

Todos los elementos serán galvanizado en caliente por inmersión

Sobre las bandejas, los cables se dispondrán en una sola capa y en forma de dejar un espacio igual a  $\frac{1}{4}$  del diámetro del cable adyacente de mayor dimensión, a fin de facilitar la ventilación, y se sujetarán a los transversales a distancias no mayores de 2m.

Las bandejas se sujetarán con varilla roscada y grampas adecuadas ó con ménsula en cartela, según los casos.

En todas las bandejas deberá existir como mínimo un 25% de reserva una vez considerado el espaciamento entre cables.

Serán marca Casiba, Indíco, Jover o similar.

### **Tableros seccionales.**

Se proveerán la totalidad de los tableros seccionales.

En cada núcleo de demanda del edificio, alimentado por la montante correspondiente, se instalará un tablero seccional para control y protección de todas las instalaciones del área.

Rígen para estos tableros las normas constructivas fijadas en los respectivos tipos y la obligación de presentar planos constructivos, debidamente acotados, con el cálculo de barras de distribución, soportes de barras y demás elementos de soportes y sujeción, tanto desde el punto de vista de calentamiento como de esfuerzo dinámico. Los cálculos de esfuerzo dinámico y térmico derivados del cortocircuito se deberán realizar según norma VDE 103.



Ministerio de Salud  
Secretaría de Políticas,  
Regulación e Institutos  
A.N.M.A.T.

700

En todos los casos se proveerá el espacio de reserva, en número no inferior a 4 interruptores y/o al 20% de la capacidad instalada en cada tablero, salvo especial indicación en planos o esquemas.

### **Construcción de tableros.**

Se construirán en gabinetes, totalmente cerrados, de chapa de hierro no menor de 1,6 mm. de espesor doblada y perfectamente unida, de dimensiones y construcción conforme a lo indicado en el plano dejándose reserva de espacio, rieles, barras, etc. preparado para un 20% de elementos de reserva, con un mínimo de 4 termomagnéticos de reserva.

El tamaño estará ampliamente dimensionado en función de los ramales alimentadores y de salida y el tamaño de los interruptores. Las dimensiones mínimas de espacio libre alrededor de los interruptores y equipamiento, será como mínimo de 7,5 cm. de ambos lados, 10 cm en la parte superior y/o inferior para entrada de cables de hasta 150 mm<sup>2</sup> de sección y 20 cm. para mayores secciones, dependiendo de la ubicación de los ramales de entrada y salida.

Sobre un panel desmontable de suficiente rigidez, se montaran las barras de distribución sobre peines moldeados de resina epoxi o similar y los interruptores de acuerdo planos. Todas las distribuciones de energía deberán realizarse por barras, no permitiéndose borneras o puentes entre interruptores.

El montaje se efectuará con tornillos roscados sobre el panel a efectos de poder desmontar un elemento sin tener que desmontar todo el panel. Contratapas caladas abisagradas cubrirán el conjunto de barras, y los bornes de contacto de los interruptores, dejando al alcance de la mano solamente las manijas de accionamiento.

Las puertas de cierre serán realizadas en chapa de un espesor mínimo de 2 mm. dobladas en forma de panel para aumentar su rigidez, y si fuese necesario con planchuela o costillas adicionales. Poseerán cerradura con manija tipo HOYOS, de nylon, cerradura con tambor tipo Yale incorporada con 2 llaves por cada tablero, amaestradas todas entre sí. Sobre la parte interior de la puerta se colocará un plano de sector escala adecuada, en el que se indicará sobre que circuito esta conectado cada consumo, sin indicar cables ni cañerías. Dichos planos irán plastificados y detrás de un acrílico que prolongue su durabilidad. El tratamiento superficial y terminación de las partes metálicas será realizado con dos manos de antióxido y dos manos de esmalte sintético.

### **Materiales constitutivos de los tableros.**

Las características que se detallan para los materiales de tableros, son de carácter general, debiendo el contratista adjuntar a su propuesta planilla de características mecánicas y eléctricas de los distintos elementos en calidad de datos garantizados, pudiendo la Dirección de Obra pedir el ensayo de cualquier material o aparato y rechazar todo aquello que no cumpla los datos garantizados.

### **Interruptores automáticos.**

Los interruptores automáticos termomagnéticos hasta 63A bipolares o tripolares serán 590 de Siemens, Elfa de AEG o similar.



Ministerio de Salud  
Secretaría de Políticas,  
Regulación e Institutos  
A.N.M.A.T.

700

### **Seccionadores fusible bajo carga.**

Serán de tipo compacto, en los cuales los fusibles no se mueven en la apertura del seccionador. Serán marca ZOLODA modelo OESA o similar.

Tendrán manija exterior para comando desde el frente de una puerta o contratapa.

### **Fusibles.**

Serán modelo Diazed de Siemens o Be-ene y modelo NH marca Siemens, según amperaje e indicaciones.

### **Conexiones.**

Todas las barras, cableados de potencia y comando y en general todos los conductores serán de cobre puro electrolítico, debiéndose pulir perfectamente las zonas de conexiones, y pintadas de acuerdo a normas las distintas fases y neutro; las secundarias se realizarán mediante cables flexibles, aislado en plástico de color negro de sección mínima 1,5 mm<sup>2</sup>, debidamente acondicionado con mangueras de lazos de plástico y/o canaletas portacables Hoyos o similar.

En todos los casos los cables se identificarán en sus dos extremos, conforme a un plano de Cableado.

### **Carteles Indicadores.**

Cada salida será identificada mediante tarjeta o leyenda plástica grabada de luxite según muestra que deberá ser aprobada por la Dirección de Obra, estando expresamente prohibida la cinta plástica adhesiva.

### **Soporte de barras.**

Serán de resina epoxi y se deberán tener presente datos garantizados del fabricante referente a su esfuerzo resistente.

### **Canales de cables.**

Deberán estar dimensionados ampliamente, de manera que no haya más de dos capas de cables, caso contrario se deberá presentar el cálculo térmico del régimen permanente de los cables para esa construcción.

Serán marca ZOLODA o similar.

### **Borneras.**

Serán del tipo componible, aptas para la colocación de puentes fijos o seccionales entre ellos, de amperaje adecuado a la sección del cable, marca ZOLODA o similar.

### **Conductores para circuitos de planta.**

Todos los conductores serán de cobre.

Siempre que la longitud de los rollos o bobinas lo permita, los ramales y circuitos no contendrán empalmes, que no sean los de derivación.

En caso de ser necesarios, se realizarán los empalmes en el lugar mas alejado de la fuente. La conexión o empalmes de cables y/o bornes de distinto material debe realizarse con los materiales Inhibidores de corrosión producida por el par galvánico.



Ministerio de Salud  
Secretaría de Políticas,  
Regulación e Institutos  
A.N.M.A.T.

7000

Siempre se mantendrá el mismo color de aislación para fases y neutros de los distintos circuitos trifásicos o monofásicos.

Cada conductor deberá estar correctamente identificado mediante anillos numeradores que se ubicaran en el comienzo y final de cada tramo del circuito al que correspondan, partiendo desde el tablero seccional.

#### **Cables para instalación en cañerías.**

Serán de cobre flexible, con aislación de material plástico antillama, apto para 1000 Vca, con certificado de ensayo en fábrica a 6000 V para cables de hasta 10 mm<sup>2</sup> y a 2500 V luego de inmersión en agua por 12 horas para secciones mayores. Serán VN 2000 de Pirelli o similar.

Serán provistos en obra en envoltura de origen, no permitiéndose el uso de remanentes de otras obras o de rollos incompletos.

En la obra los cables serán debidamente acondicionados, no permitiéndose la instalación de cables cuya aislación de muestras de haber sido mal acondicionados o sometidos a excesiva tracción y prolongado calor o humedad.

El manipuleo y colocación será efectuado en forma apropiada, usando únicamente lubricantes aprobados, pudiendo exigir la Dirección de Obra se reponga todo cable que presente signos de violencia o maltrato, ya sea por roce contra boquillas, caños o cajas defectuosas o por haberse ejercido excesiva tracción al pasarlos dentro de la cañería.

Todos los conductores serán conectados a los tableros y/o aparatos de consumo mediante terminales o conectores de tipo aprobados, colocados a presión mediante herramientas apropiadas, asegurando un efectivo contacto de todos los alambres y en forma tal que no ofrezcan peligro de aflojarse por vibración o tensiones bajo servicio normal.

Cuando deban efectuarse uniones en las cajas de paso éstas serán mediante conectores colocados a presión que aseguren una junta de resistencia mínima, en ningún caso superior a la de un metro de conductor.

Los colores a utilizar serán los siguientes:

- ✓ Fases: R, S y T: Marrón, negro y rojo (según Norma IRAM 2183).
- ✓ Neutro: celeste.
- ✓ Tierra: Bicolor (verde - amarillo), se prohíbe expresamente el cable desnudo.

#### **Modo de configurar los circuitos de planta.**

Se hará el tendido de un alimentador principal, por cada circuito, desde el dispositivo de protección instalado en el tablero seccional, hasta la caja de pase correspondiente. En este punto se ejecutará, por medio de bornera, la derivación a los periscopios (puestos de trabajo), llevando dos conductores independientes a cada una de ellos, cuyas secciones no serán mayores a 2,5 mm<sup>2</sup>.

La caída de tensión entre el tablero seccional y el puesto de trabajo no deberá superar el 1%.

Los circuitos estarán integrados por seis puestos de trabajo como máximo. Para el cálculo de las secciones adecuadas, atendiendo a la caída de tensión estipulada, se estimará un factor de simultaneidad de 0.7 por circuito.





Ministerio de Salud  
Secretaría de Políticas,  
Regulación e Institutos  
A.N.M.A.T.

700

Para la totalidad de los circuitos de toma de un tablero seccional se estimará un factor de simultaneidad 0.4, coeficiente éste que deberá tenerse en cuenta para el diseño de los ramales montantes, sobre los que no se deberá superar una caída de tensión del 2%.

Deberá considerarse que cada puesto podrá consumir hasta 600 W de potencia distribuidos en cuatro tomacorrientes simples de 2 x 10 A + T que irán montados sobre el periscopio del puesto de trabajo.

#### **Cables autoprotegidos.**

Serán de cobre, con aislación de cloruro de polivinilo, goma etilen propilénica o polietileno reticulado, en construcción multifilar con relleno y cubierta protectora de cloruro de polivinilo antillama.

Responderán a la norma IRAM 2220 o equivalentes extranjeras, exigiéndose en todos los casos los ensayos específicos por las normas. Donde abandonen o entren a un tablero, caja, caños o aparatos de consumo lo harán mediante un prensacable que evite deterioros del cable, a la vez que asegure la estanqueidad de los conductos. Serán marca Pirelli, CIMET, Indelqui o similar.

#### **Ramales de alimentación.**

Desde el tablero general, ubicado en **el sector de Informática y Telefonía en la Planta Baja**, se llevará a cada piso por medio de 1 montante para alimentar los tomacorrientes en los puestos de trabajo. Esta montante se ubicará en lugar a definir en los pases de Lozà existentes.

La montante poseerá en cada piso derivación a tablero correspondiente.

En cada uno de los tableros de piso se instalarán llaves termomagnéticas bipolares de 32 A que alimentarán los tomas de los puestos de trabajo, a razón de una llave cada diez puestos.

#### **Conductores y cables.**

Se proveerán y colocarán los conductores de sección acorde a las potencias indicadas.

En este sentido el oferente deberá replantear en obra la totalidad de las instalaciones y deberá entregar previamente a la iniciación de los trabajos el proyecto de la totalidad de las mismas.

Todos los conductores serán de cobre.

Los ramales alimentadores no contendrán empalmes, salvo los necesarios en cables existentes. No se admitirán empalmes en los cables nuevos a instalar.

La conexión o empalmes de cables y/o bornes de distinto material debe realizarse con los materiales Inhibidores de corrosión producida por el par galvánico.

Siempre se mantendrá el mismo color de aislación para fases y neutro de los distintos circuitos

#### **Cables para montante eléctrica.**

Serán de cobre flexible, con aislación de material plástico antillama, apto para 1000 Vca, con certificado de ensayo en fábrica a 6000 V para cables de hasta 10 mm<sup>2</sup> y a 2500 V



Ministerio de Salud  
Secretaría de Políticas,  
Regulación e Institutos  
A.N.M.A.T.

7006

luego de inmersión en agua por 12 horas para secciones mayores. Serán VN 2000 de Pirelli o similar.

Serán provistos en obra en envoltura de origen, no permitiéndose el uso de remanentes de otras obras o de rollos incompletos.

En la obra los cables serán debidamente acondicionados, no permitiéndose la instalación de cables cuya aislación de muestras de haber sido mal acondicionados o sometidos a excesiva tracción y prolongado calor o humedad.

El manipuleo y colocación será efectuado en forma apropiada, usando únicamente lubricantes aprobados, pudiendo exigir la Dirección de Obra se reponga todo cable que presente signos de violencia o maltrato, ya sea por roce contra boquillas, caños o cajas defectuosas o por haberse ejercido excesiva tracción al pasarlos dentro de la cañería.

Todos los conductores serán conectados a los tableros y/o aparatos de consumo mediante terminales o conectores de tipo aprobados, colocados a presión mediante herramientas apropiadas, asegurando un efectivo contacto de todos los alambres y en forma tal que no ofrezcan peligro de aflojarse por vibración o tensiones bajo servicio normal.

Cuando deban efectuarse uniones en las cajas de paso éstas serán mediante conectores colocados a presión que aseguren una junta de resistencia mínima, en ningún caso superior a la de un metro de conductor.

Los colores a utilizar serán los siguientes:

- ✓ Fases: R, S y T: Marrón, negro y rojo (según Norma IRAM 2183).
- ✓ Neutro: celeste.
- ✓ Tierra: Bicolor (verde - amarillo), se prohíbe expresamente el cable desnudo.

#### **Cableado horizontal de distribución eléctrica.**

A cada puesto se llegara desde el tablero seccional correspondiente con cables unipolares y puesta a tierra.

Siempre que la longitud de los rollos o bobinas lo permita, los ramales y circuitos no contendrán empalmes, que no sean los de derivación.

En caso de ser necesarios, se realizarán los empalmes en el lugar mas alejado de la fuente. La conexión o empalmes de cables y/o bornes de distinto material debe realizarse con los materiales inhibidores de corrosión producida por el par galvánico.

Siempre se mantendrá el mismo color de aislación para fases y neutros de los distintos circuitos trifásicos o monofásicos.

Cada conductor deberá estar correctamente identificado mediante anillos numeradores que se ubicaran en el comienzo y final de cada tramo del circuito al que correspondan, partiendo desde el tablero seccional. Esta identificación deberá ser la indicada en planillas de cálculo.

#### **Visitas.**

Es obligatorio, por parte del potencial ejecutor de la obra, coordinar con el personal del organismo una visita al lugar en donde se desarrollarán las tareas, con el objeto de constatar allí la información entregada, evacuando todas las dudas que pudieran surgir de la interpretación de la misma.



Ministerio de Salud  
Secretaría de Políticas,  
Regulación e Institutos  
A.N.M.A.T.

7006

Asimismo, al momento de iniciar las tareas, quien sea asignado para efectuar las mismas deberán recorrer las instalaciones existentes y dará conformidad por escrito del estado de los bienes y se comprometerá a preservarlos o en su defecto a restituirlos a su condición original al finalizar su trabajo.

#### **Horario de trabajo.**

Los trabajos deberán programarse en principio desde las (17) hs. en adelante, de lunes a viernes, salvo excepciones que serán comunicadas previamente por el organismo, y a las cuales el contratista deberá ajustarse.

Se deberá presentar ante el área de Administración un listado de los empleados que realizarán el trabajo, con membrete de la empresa, nombre y apellido, tipo y número de documento.

Las tareas se programarán de manera que su ejecución no entorpezca la operación normal del organismo, que no alterará su ritmo de trabajo normal.

Si ciertas tareas requiriesen la interrupción temporaria de las operaciones de algún sector del organismo o el trabajo fuera del horario referido, se deberá coordinar su ejecución con el supervisor de obra del organismo quien deberá decidir sobre la oportunidad de los mismos. Tales necesidades deberán ser comunicadas con 72 horas de anticipación.

Deberá tenerse en cuenta que se debe mantener la continuidad en el servicio que presta el Organismo, y minimizar las molestias acarreadas.

#### **Antecedentes de los Oferentes.**

El ejecutor de los trabajos deberá poseer experiencia comprobable en instalaciones de estas características. Se requerirán asimismo antecedentes en la ejecución de por lo menos 3 (tres) proyectos de instalación de similar o mayor envergadura que el aquí enunciado. Se tendrán en cuenta las dimensiones de los proyectos presentados como antecedentes, y serán considerados sólo aquellos proyectos que se hallen terminados y entregados. Ser requisito indispensable el poder concurrir a las obras antedichas con el fin de poder evaluarlas.

La presentación de la documentación probatoria, para su ulterior evaluación, es condición necesaria para consideración de las propuestas. El organismo, podrá requerir, si lo considera necesario, planos de los trabajos realizados, los que serán tomados como ejemplo del trabajo a realizar.

El oferente deberá incluir una lista completa de materiales y equipos a utilizar, especificando cantidad, marca, modelo y adjuntando folletos de los fabricantes, así como memorias técnicas y todo aquello que se considere conveniente para una mejor evaluación integral.

El oferente deberá ser distribuidor autorizado por el fabricante, debiendo adjuntar carta de autorización del fabricante en original con fecha actual.

#### **Contenido de la documentación a ser presentada por el oferente.**

- ✓ Lista de materiales a utilizar, indicando cantidades y modelos específicos.
- ✓ Hojas técnicas de cada componente.



Ministerio de Salud  
Secretaría de Políticas,  
Regulación e Institutos  
A.N.M.A.T.

7006

- ✓ Resumen de justificación de cumplimiento de reglas de cableado para todos los puestos.
- ✓ Planos de ubicación de armarios de pisos e indicación estimativa de vías de distribución de cableado horizontal y vertical.
- ✓ Listado de materiales a utilizar en el soporte físico (tipo y tamaño de cablecanal, zocaloducto, etc.) en todos los tramos, con referencia al plano anterior.
- ✓ Descripción del método y formato que se utilizara para la identificación y rotulado en PDTs, patcheras, cables, centros de cableado, módulos, planos y archivos en medio magnético.

21

  
DR. CARLOS CHIALE  
INTERVENTOR  
A.N.M.A.T.



Ministerio de Salud  
Secretaría de Políticas,  
Regulación e Institutos  
A.N.M.A.T.

7006

**ANEXO A. Cableado de los conectores modulares.**

par 2

par 3

par 1

par 4

colores  
de los  
conductores

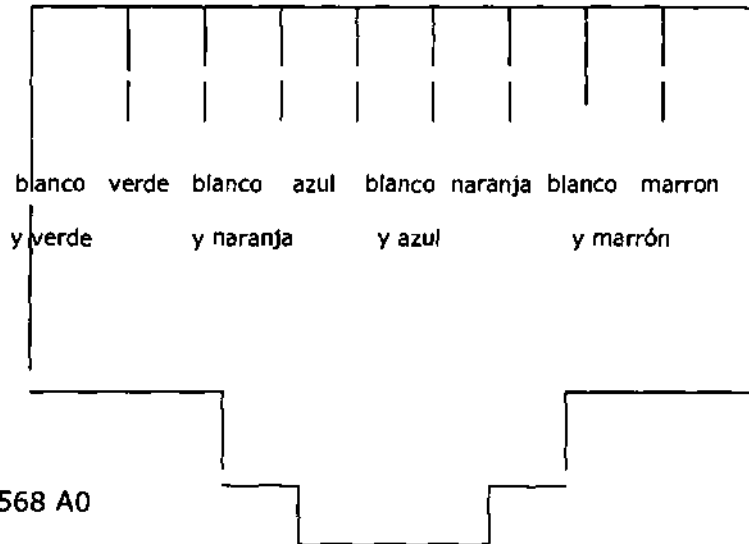

CABLEADO T 568 A0

Conector modular de 8 posiciones  
(vista frontal)



Ministerio de Salud  
Secretaría de Políticas,  
Regulación e Institutos  
A.N.M.A.T.

7006

**ANEXO B. Esquema de los Armarios de distribución.**

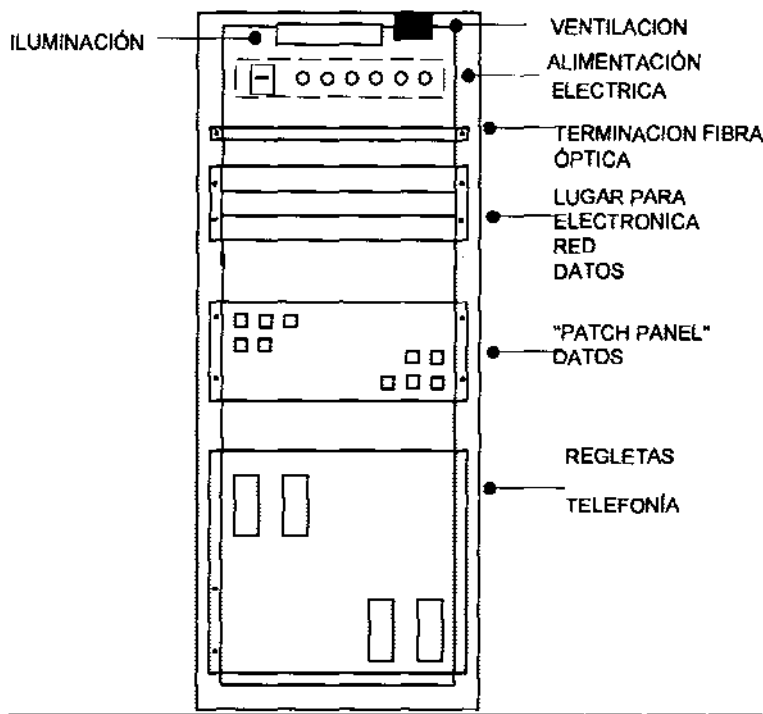

Vista frontal con la puerta retirada

DR. CARLOS CHIALE

INTERVENCIÓN en el momento de la publicación o notificación al proveedor o contratante artículo 57 del Anexo

A.N.M.A.T.  
del Decreto N° 893/2012)



Ministerio de Salud  
Secretaría de Políticas,  
Regulación e Institutos  
A.N.M.A.T.

7006

**ANEXO C - Planilla de Cotización**

Renglón	OFERTA BÁSICA	PRECIO DE VENTA
1.	Provisión y cableado de red de voz y datos.	
2.	Provisión y cableado de red de energía.	

Renglón	Ampliaciones parciales	PRECIO DE VENTA
3.-		
3.1.	Cableado de un puesto de trabajo según especificaciones.	
3.2.	Provisión e instalación de una caja de conexión completa.	
3.3.	Metro de fibra óptica instalado.	
3.4.	Provisión e instalación de un conector de fibra óptica.	
3.5.	Metro de UTP cat. 5e instalado.	
3.6.	Panel de patcheo precableado instalado ( <i>detallar N° bocas</i> )	
3.7.	Bloque de conexión telefónico instalado ( <i>detallar N° terminales</i> )	
3.8.		
3.9.	Gabinete de telecomunicaciones completo instalado.	
3.10	Tablero seccional de distribución eléctrica para xxx puestos.	
3.11	Metro de { <i>pisoducto/zocaloducto/cablecanal</i> } instalado.	
3.12	Cable de patcheo categoría 5e, de 1 m.	
3.13	Cable de patcheo categoría 5e, de 3 m.	
3.14	Cable óptico de patcheo de 1 m.	
	Cable óptico de patcheo de 3 m.	



Ministerio de Salud  
Secretaría de Políticas,  
Regulación e Institutos  
A.N.M.A.T.

7006

**ANEXO D - Planos**

Se suministrarán como parte del pliego planos de las tres Plantas involucradas en esta Licitación.





Ministerio de Salud  
Secretaría de Políticas,  
Regulación e Institutos  
A.N.M.A.T.

7006



Planta Primer piso

7006



Ministerio de Salud  
Secretaría de Políticas,  
Regulación e Institutos  
A.N.M.A.T.

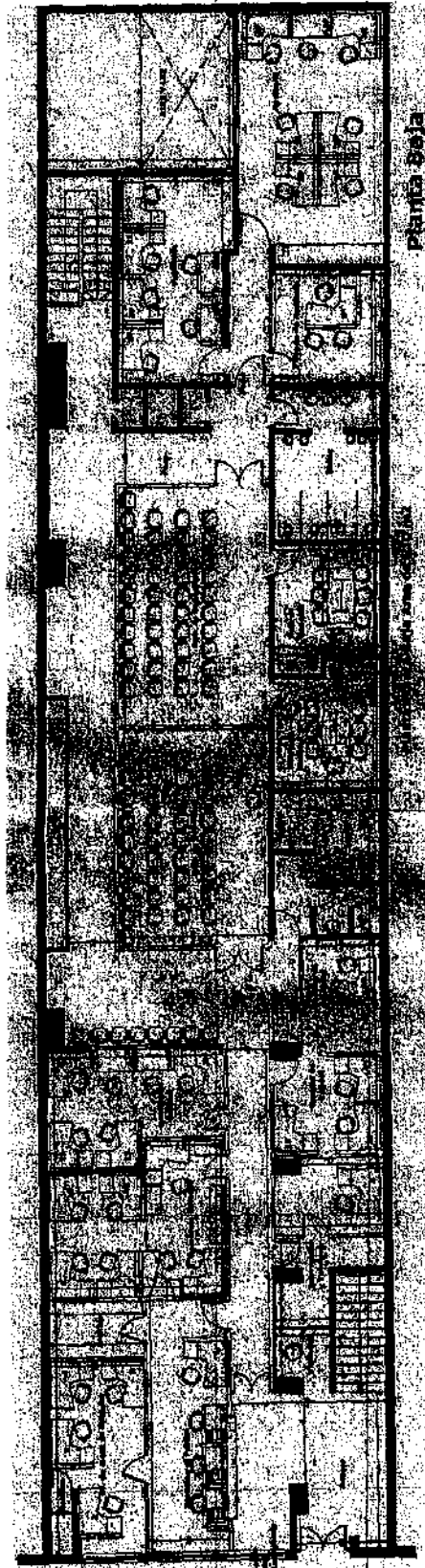

*[Handwritten mark]*

*[Handwritten signature]*



Ministerio de Salud  
Secretaría de Políticas,  
Regulación e Institutos  
A.N.M.A.T.

7006

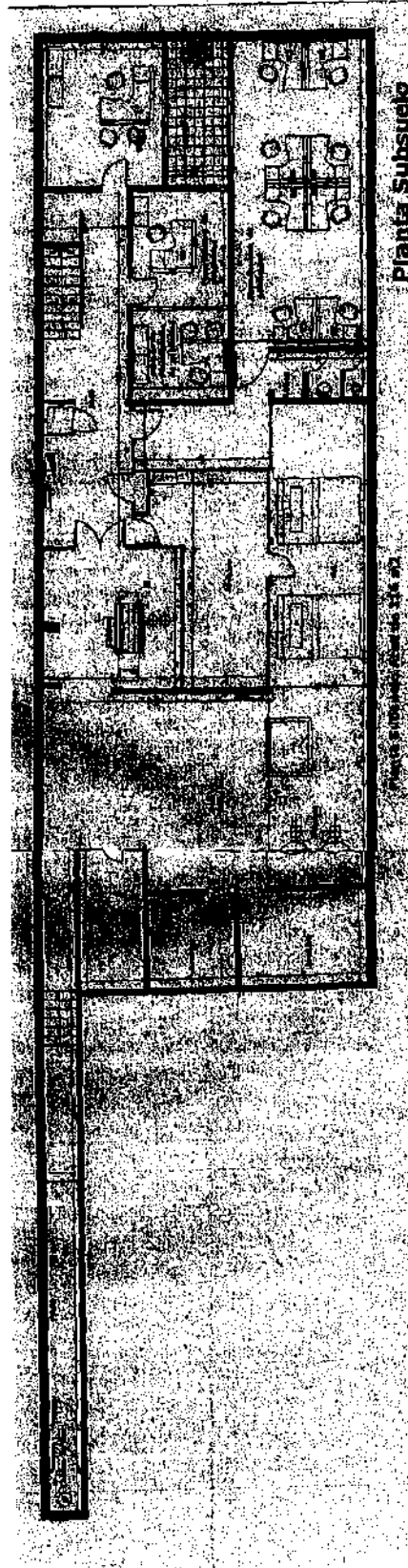



Ministerio de Salud  
Secretaría de Políticas,  
Regulación e Institutos  
A.N.M.A.T.

7006

ANEXOII

CERTIFICADO DE VISITA

Ref. Expediente N° 1-47-2851/12-9

Licitación Privada N° (1)/2012

**La oportunidad de tal visita, que será los días (1) el horario de (1) horas.**

CERTIFICO QUE LOS SEÑORES DE LA FIRMA: \_\_\_\_\_

NOMBRE: \_\_\_\_\_

DOCUMENTO: \_\_\_\_\_

REALIZARON EL DÍA -----/-----/----- LA VISITA E INSPECCIÓN DEL EDIFICIO SITO EN AV. BELGRANO 1480, CAPITAL FEDERAL, DE ACUERDO AL REQUERIMIENTO DEL PLIEGO DE CLÁUSULAS PARTICULARES.

\_\_\_\_\_  
Firma y aclaración de personal ANMAT

  
DR. CARLOS CHIALE  
INTERVENTOR  
A.N.M.A.T.



Ministerio de Salud  
Secretaría de Políticas,  
Regulación e Institutos  
A.N.M.A.T.

7006

ANEXO III

**Instructivo para gestionar el alta de beneficiario**

Para poder recibir recursos del Estado Nacional a través del sistema de Cuenta Única del Tesoro Nacional, los potenciales beneficiarios deberán cumplimentar los Formularios A y B (se adjuntan) para ser presentados ante la Secretaría de Hacienda de la Nación.

Datos necesarios para completar los Anexos:

Denominación Social: la que figure en los estatutos respectivos

Situación ante la ADMINISTRACIÓN FEDERAL DE INGRESOS PÚBLICOS – AFIP

Número de CUIT-CUIL-CDI: el que conste en el formulario de alta de inscripción en la AFIP o constancia respectiva emitida por la misma.

Domicilio: deberá consignarse el domicilio fiscal indicando localidad, provincia y código postal (el mismo que figura en el formulario de alta de inscripción en la AFIP o en la constancia respectiva emitida por la misma).

Cuenta bancaria: a efectos de poder percibir los pagos deberá declararse una cuenta bancaria, abierta en alguno de los Organismos autorizados para operar (ver Bancos Adheridos al Sistema de Cuenta Única del Tesoro) consignando:

Número de la cuenta

Tipo de cuenta (caja de ahorro, cuenta corriente, etc.)

Nombre completo del Banco

Nombre y/o número de la Sucursal

Documentación necesaria para el trámite:

Acta de designación de autoridades o Poder (por ante escribano público certificado por el correspondiente Colegio Profesional) que autorice la firma de las solicitudes y formularios a presentar.

Fotocopia del Formulario de alta de inscripción (inicial y última modificación –si la hubiera-) en la AFIP, o constancia emitida por dicho organismo en la cual quede sentado la situación de la institución respecto de los impuestos, certificada como copia fiel del original por el representante legal del beneficiario.



Ministerio de Salud  
Secretaría de Políticas,  
Regulación e Institutos  
A.N.M.A.T.

7006

Formularios A y B

Los formularios identificados como formularios A y B deberán presentarse debidamente completados y en original, firmados por la persona autorizada por el Acta de Designación de Autoridades o Poder antes mencionado.

El Formulario identificado como B deberá estar certificado por el Banco donde se ha radicado la cuenta declarada.

BANCOS ADHERIDOS AL SISTEMA DE LA CUENTA UNICA DEL TESORO

<i>Código Beneficiario</i>	<i>Entidades Bancarias</i>	<i>Fecha Ingreso a CUT</i>
6794	BANCO DE GALICIA Y BUENOS AIRES S.A.	Jun-95
1036	BANCO DE LA NACIÓN ARGENTINA	Jun-95
1393	BANCO DE LA PROVINCIA DE BUENOS AIRES	Jun-95
1153	BANCO CIUDAD DE BUENOS AIRES	Ago-96
3012	BANCO CREDICOOP COOPERATIVO LIMITADO	Oct-96
7927	BANCO SANTANDER RÍO S.A.	Sep-01
1148	BANCO PATAGONIA S.A.	Dic-03
1527	BANCO SAN JUAN S.A.	Jun-05
33349	BANCO MACRO S.A.	Nov-05
17553	NUEVO BANCO DEL CHACO S.A.	Jul-06
39894	HSBC BANK ARGENTINA S.A.	Mar-07
7478	BBVA BANCO FRANCES S.A.	Oct-07
82283	BANCO SUPERVIELLE	Feb-09

DR. CARLOS CHIALE  
INTERVENTOR  
A.N.M.A.T.



Ministerio de Salud  
Secretaría de Políticas,  
Regulación e Institutos  
A.N.M.A.T.

**7006**

FORMULARIO "A"

BENEFICIARIOS DE PAGOS, SOLICITUD DE ALTA / MODIFICACIÓN / REACTIVACIÓN

Fecha: ... / ... / ...

OPERACIÓN:  ALTA  REACTIVACIÓN  MODIFICACIÓN

ENTE:  BANCO  BENEFICIARIO  CLIENTE

IDENTIFICACIÓN DEL ENTE:

NRO. DE ENTE

DOCUMENTO: TIPO  NUMERO

IDENTIFICACIÓN: TIPO  NUMERO

DENOMINACIÓN:

DOMICILIO

CÓDIGO POSTAL

LOCALIDAD

PROVINCIA  PAÍS

ACTIVIDAD ECONÓMICA

SITUACIÓN IMPOSITIVA DEL ENTE:

IMPUESTO	Inscripto	No Inscripto	Exento	No Resp.	No Resp c/Ret*	Resp. Monotributo	No categorizado
GANANCIA							
IVA							

\* Solo para UTEs y sociedades de Hecho, los cuales deberán adjuntar tantos formularios como integrantes de la sociedad o UTE la integren.

"No será responsabilidad del Tesoro Nacional, cualquier demora en el depósito de los fondos por su parte, derivada de modificaciones a los datos oportunamente suministrados, no informadas en tiempo y forma"

FIRMA DE (LOS) SOLICITANTES

T.E.:

FAX:

DR. CARLOS CHIALE  
INTERVENTOR



Ministerio de Salud  
Secretaría de Políticas,  
Regulación e Institutos  
A.N.M.A.T.

7006

FORMULARIO "B"

AUTORIZACIÓN DE ACREDITACIÓN DE PAGOS DEL TESORO NACIONAL EN CUENTA BANCARIA  
SEÑOR

DIRECTOR DE COORDINACIÓN Y ADMINISTRACIÓN  
DE LA A.N.M.A.T.

El (los) que suscribe(n)....., en mi (nuestro) carácter de....., de....., CUIT. Nº ....., con domicilio legal/real/comercial en la calle.....Nº....., Piso....., Dto./Ofic./local Nº.....de la localidad de ....., Provincia de....., autoriza (mos) a que todo pago que deba realizar la TESORERÍA GENERAL DE LA NACIÓN, en cancelación de deudas a mi (nuestro) favor por cualquier concepto de Organismos Incluidos dentro del Sistema de Cuenta Única del Tesoro, sea efectuado en la cuenta bancaria que a continuación se detalla y sobre la cual ejerzo (cemos) la titularidad o representación legal:.

	USO CGN.
CUENTA CORRIENTE Nº	
DENOMINACIÓN	
BANCO	
SUCURSAL	
DOMICILIO	

La orden de transferencia de fondos efectuada por la Tesorería General de la Nación dentro de los términos contractuales, extinguirá la obligación del deudor por todo concepto.

Asimismo, me comprometo a informar acerca de cualquier cambio que se opere en la cuenta arriba citada, teniendo validez todos los depósitos que allí se efectúen, hasta tanto no sean notificados fehacientemente a ese Organismo.

En el supuesto de decidir la suspensión de esta modalidad de pago, me comprometo a informarlo en forma fehaciente con una antelación mínima a los cinco (5) días al pago.

FIRMA (S) Y ACLARACIÓN (ES).....

**Certificación de la firma (s) por el Banco, Es**

DR CARLOS CHIALE

INTERVENTOR

A.N.M.A.T.