



Ministerio de Salud  
Secretaría de Políticas,  
Regulación e Institutos  
ANMAT

DISPOSICIÓN Nº 1589

BUENOS AIRES, 4 FEB 2017

VISTO el Expediente Nº 1-47-3110-4486-16-8 del Registro de esta Administración Nacional de Medicamentos, Alimentos y Tecnología Médica (ANMAT), y

CONSIDERANDO:

Que por las presentes actuaciones la firma GE HEALTHCARE ARGENTINA S.A. solicita la autorización de modificación del Certificado de Inscripción en el RPPTM Nº PM-1407-184, denominado: Sistema de Software, marca GENERAL ELECTRIC.

Que lo solicitado se encuadra dentro de los alcances de la Disposición ANMAT Nº 2318/02, sobre el Registro Nacional de Productores y Productos de Tecnología Médica (RPPTM).

Que la documentación aportada ha satisfecho los requisitos de la normativa aplicable.

Que la Dirección Nacional de Productos Médicos ha tomado la intervención que le compete.

Que se actúa en virtud de las facultades conferidas por el Decreto Nº 1490/92 y Decreto Nº 101 del 16 de diciembre de 2015.

Por ello;

EL ADMINISTRADOR NACIONAL DE LA ADMINISTRACIÓN NACIONAL DE  
MEDICAMENTOS, ALIMENTOS Y TECNOLOGÍA MÉDICA

DISPONE:

ARTÍCULO 1º.- Autorízase la modificación del Certificado de Inscripción en el RPPTM Nº PM-1407-184, denominado: Sistema de Software, marca GENERAL ELECTRIC.

ARTÍCULO 2º.- Acéptese el texto del Anexo de Autorización de Modificaciones el cual pasa a formar parte integrante de la presente disposición y el que deberá agregarse al Certificado de Inscripción en el RPPTM Nº PM-1407-184.



Ministerio de Salud  
Secretaría de Políticas,  
Regulación e Institutos  
ANMAT

DISPOSICIÓN N° 1 5 8 9

ARTÍCULO 3º.- Regístrese; por el Departamento de Mesa de Entrada, notifíquese al interesado y hágasele entrega de copia autenticada de la presente Disposición conjuntamente con su Anexo, rótulos e instrucciones de uso autorizadas, gírese a la Dirección de Gestión de Información Técnica para que efectúe la agregación del Anexo de Modificaciones al certificado. Cumplido, archívese.

Expediente N° 1-47-3110-4486-16-8

DISPOSICIÓN N°

sao

1 5 8 9

Dr. ROBERTO LEÓN  
Subadministrador Nacional  
A.N.M.A.T.



Ministerio de Salud  
Secretaría de Políticas,  
Regulación e Institutos  
ANMAT

ANEXO DE AUTORIZACIÓN DE MODIFICACIONES

El Administrador Nacional de la Administración Nacional de Medicamentos, Alimentos y Tecnología Médica (ANMAT), autorizó mediante Disposición N° **1589**, a los efectos de su anexo en el Certificado de Inscripción en el RPPTM N° PM-1407-184 y de acuerdo a lo solicitado por la firma GE HEALTHCARE ARGENTINA S.A., la modificación de los datos característicos, que figuran en la tabla al pie, del producto inscripto en RPPTM bajo:

Nombre genérico aprobado: Sistema de Software.

Marca: GENERAL ELECTRIC

Disposición Autorizante de (RPPTM) N° 6856/14.

Tramitado por expediente N° 1-47-4561/12-1.

DATO IDENTIFICATORIO A MODIFICAR	DATO AUTORIZADO HASTA LA FECHA	MODIFICACIÓN / RECTIFICACIÓN AUTORIZADA
Modelo/s	EchoPAC SW only	EchoPAC Software Only EchoPAC Plug-in
Fabricante/s	GE Vingmed Ultrasound AS. Strandpromenaden 45 PO Box 141 N-3191 Horten Noruega.	GE VINGMED ULTRASOUND AS. Strandpromenaden 45, Horten, Vestfold N-3183 Noruega.
Rótulos	Aprobado por Disposición ANMAT N° 6856/14.	A fs. 7.
Instrucciones de Uso	Aprobado por Disposición ANMAT N° 6856/14.	A fs. 8 a 40.

El presente sólo tiene valor probatorio anexo al certificado de Autorización antes mencionado.

Se extiende el presente Anexo de Autorización de Modificaciones del RPPTM a la firma GE HEALTHCARE ARGENTINA S.A., Titular del Certificado de Inscripción en el RPPTM N° PM-1407-184, en la Ciudad de Buenos Aires, a los días **14 FEB 2017**

Expediente N° 1-47-3110-4486-16-8

DISPOSICIÓN N°

**1589** 3

Dr. ROBERTO LEDEZMA  
Subadministrador Nacional  
A.N.M.A.T.



583

4 FEB 2017

**PROYECTO DE ROTULO**

**SISTEMA DE SOFTWARE**

**Modelos:** EchoPAC Software Only  
EchoPAC Plug-in

**Fabricado por:**

**GE VINGMED ULTRASOUND AS**

Strandpromenaden 45, Horten, Vestfold N-3183 NORUEGA

**Importado por:**

**GE HEALTHCARE ARGENTINA S.A.**

Echeverría 1262/1264, Ciudad Autónoma de Buenos Aires, ARGENTINA.

Ver Instrucciones de Uso

**Condición de Venta:** Venta exclusiva a profesionales e Instituciones Sanitarias

**Director Técnico:** Ing. Eduardo Domingo Fernández.

**Autorizado por la ANMAT PM-1407-184**

*[Handwritten mark]*

MARCELO GARÓFALO  
CO-DIRECTOR TÉCNICO  
GE HEALTHCARE ARGENTINA S/A

~~Marcelo Micucci  
Apoderada  
E. Healthcare Argentina S.A.~~

F

1589



## Instrucciones de Uso

Software de estación de trabajo para PC

**Modelos:** EchoPAC Software Only  
EchoPAC Plug-in

**Fabricado por:**  
**GE Vingmed Ultrasound AS**  
Strandpromenaden 45, Horten, Vestfold N-3183 NORUEGA

**Importado por:**  
**GE HEALTHCARE ARGENTINA S.A**  
Echeverría 1262/1264, Ciudad Autónoma de Buenos Aires, Argentina

**Condición de Venta:** Venta exclusiva a profesionales e Instituciones sanitarias

**Director Técnico:** Ing. Eduardo Domingo Fernández

**Autorizado por la ANMAT PM- 1407-184**

### Introducción

EchoPAC Software Only/EchoPAC Plug-in es un programa de postprocesamiento diseñado para la revisión, el análisis y la generación de informes de las imágenes de ultrasonido.

EchoPAC Software Only/EchoPAC Plug-in : se vende como un software autónomo único para ser instalado en PC/PACS que cumpla con los requisitos mínimos.

EchoPAC Software Only/EchoPAC Plug-in posee las siguientes funciones:

Funciones	EchoPAC Software Only	EchoPAC Plug-in
Lee/visualización de imágenes de ultrasonido DICOM e imágenes con datos sin procesar de GE.	X	X
Optimización de imágenes de	X	X

Marcelo Micuđci  
Aprobada  
GE Healthcare Argentina S.A.

MARCELO GAROFALO  
CO-DIRECTOR TÉCNICO  
GE HEALTHCARE ARGENTINA S.A.

6

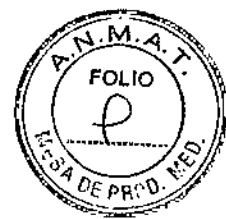

ultrasonido.		
Medidas y Análisis	X	X
Análisis cuantitativos avanzados, en datos sin procesar tales como TVI cuantitativo, contraste y análisis de esfuerzo (opciones de investigación)	X	X
Almacenamiento de imágenes	X	X
Base de datos del archivo de pacientes	X	-
Generador de Informes	X	-

**Indicaciones de uso:**

EchoPAC Software Only/EchoPAC Plug-in se utiliza para la revisión y el análisis de diagnóstico de las imágenes de ultrasonido adquiridas a través de los modos B, M y M de color; los modos Doppler de color, de onda continua (CW), de onda pulsada (PW) y Power Doppler; y los modos 3D en tiempo real, de armónicas y de pulso codificado. Está diseñado para las siguientes aplicaciones clínicas: fetales; abdominales; urológicas (con próstata); pediátricas; de órganos pequeños (mamas, testículos, tiroides); cefálicas (neonatales y de adultos); cardíacas (pediátricas y de adultos); vasculares periféricas; transesofágicas (TEE); musculoesqueléticas convencionales; transrectales (TR); transvaginales (TV); e intraoperatorias (abdominales, torácicas y vasculares).

**Cuidado:** EchoPAC Software Only/EchoPAC Plug-in NO debe instalarse en computadoras que controlen a otros equipos de vigilancia o de apoyo a las funciones vitales de pacientes

**Cuidado:** El hardware de computadora que ejecuta EchoPAC Software Only/EchoPAC Plug-in y sus accesorios no se debe colocar dentro del entorno del paciente, a menos que sea conforme con la norma IEC 60601-1-1 (2000).

EchoPAC Software Only/EchoPAC Plug-in consta de varias pantallas principales a las que se puede ingresar mediante la selección de las fichas o botones ubicados en la parte superior de la ventana.

Descripción de las pantallas

*Maximo Micucci*  
 Apocorada  
 Hce. Arg. S.A.

*[Signature]*  
 MARCELO GAROFALO  
 COORDINADOR TÉCNICO  
 GE HEALTHCARE ARGENTINA S.A.

*E.*

1589



Pestaña	Función	EchoPAC Software Only	EchoPAC Plug-in
Archivo	Pantalla de archivo <ul style="list-style-type: none"> <li>• Buscar registros o exámenes de un paciente</li> <li>• Crear registros de un paciente</li> <li>• Administración de registros del paciente</li> </ul>	X	-
Paciente	Pantalla de información del paciente y del examen <ul style="list-style-type: none"> <li>• Información del paciente</li> <li>• Información del examen</li> <li>• Información médica</li> </ul>	X	X
Buscador de imágenes	<ul style="list-style-type: none"> <li>• Muestra un resumen de miniaturas de todas las imágenes almacenadas en el registro del paciente actual</li> </ul>	X	X
Revisión	<ul style="list-style-type: none"> <li>• Muestra todas las imágenes del examen seleccionado</li> </ul>	X	X
Protocolo	<ul style="list-style-type: none"> <li>• Revisa exámenes en función de un protocolo</li> </ul>	X	X
Análisis	<ul style="list-style-type: none"> <li>• Optimización de imagen</li> <li>• Mediciones</li> <li>• Análisis cuantitativo</li> </ul>	X	X
Hoja de trabajo	<ul style="list-style-type: none"> <li>• Lista de mediciones</li> </ul>	X	X
Cófig (según corresponda)	<ul style="list-style-type: none"> <li>• Configuración de EchoPAC Plug-in</li> <li>• Configuración de EchoPAC Software Only</li> </ul>	X	X
Ayuda	<ul style="list-style-type: none"> <li>• Muestra la documentación del usuario en línea</li> </ul>	X	X
Sákir	<ul style="list-style-type: none"> <li>• Cierra la sesión o sale</li> </ul>	X	X

**1- Inicio**  
EchoPAC Software Only

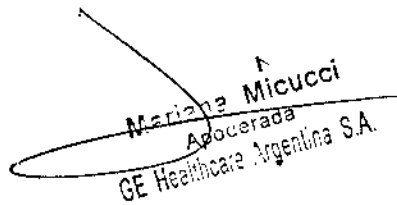
  
 Mariela Micucci  
 Abogada  
 GE Healthcare Argentina S.A.

  
 MARCELO GAROFALO  
 CO-DIRECTOR TÉCNICO  
 GE HEALTHCARE ARGENTINA S.A.

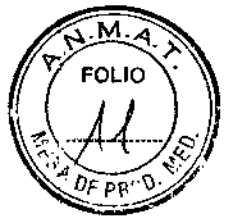

1. Seleccione el operador
2. Introduzca la contraseña

Ventana de conexión del operador

EchoPAC Plug-in: se inicia desde la aplicación host.

**2- Buscando un documento del paciente**

Apellido	Nombre	ID Paciente	Fecha Nac.	Fecha Exam.	Ums	Sin Rep.	Temblor	Costos
ZDStrain	QA	455667		02/07/2008				
AD		12345		11/12/2006				
QT3	LAD	78509	23/08/1933	14/12/2005				
	Mimi	78120375621	01/02/1903	26/06/2008				

Ventana Buscar/crear paciente

1. Presione uno de los encabezados para ordenar la lista según corresponda (orden ascendente o descendente).
2. Seleccione el archivo y otros servicios predefinidos
3. Filtros de búsqueda avanzada. Puede configurar el sistema para que muestre estos filtros de forma predeterminada
4. Amplie el registro del paciente para ver los exámenes correspondientes

La ventana Buscar/Crear paciente puede mostrar un aspecto algo diferente según el flujo de datos seleccionado.

*Mano de firma*  
 Marcelo Garofalo  
 Apoderado  
 GE Healthcare Argentina S.A.

*Mano de firma*  
 MARCELO GAROFALO  
 CO-DIRECTOR TÉCNICO  
 GE HEALTHCARE ARGENTINA S.A.



1583



Info. Pac. Agregar Examen Borrar Examen Export Excel

LISTA DE EXAMINACIÓN [Local Archive - Int. HD]

Ident...	Fecha	Cod. Diag.	Cassette	MA	Informe	Imagen	Disco
USR	13/07/2006						Local HD:
ADM	13/07/2006						Local HD:
ADM	19/07/2007						
ADM	26/06/2008						
ADM	26/06/2008						

Motivo Estudio 2 Inserte Texto Comentarios Inserte Texto

Diagnóstico 2 Inserte Texto Hallazgos 3 Edite...

Código

1. La información que muestra la Lista de pacientes se puede configurar
2. Inserte un texto predefinido.
3. Edite los hallazgos

Ventana de la Lista exámenes

**Cuidado:** El usuario es responsable de los datos demográficos del paciente, la información de diagnóstico y cualquier otra información relacionada con el paciente introducida en la base de datos.

Los datos demográficos para un documento del paciente seleccionado puede alterarse desde la Ventana de Información del Paciente.

**Cuidado:** No use "\" o "^" en los campos de información del paciente, debido a que estos caracteres puedan ocasionar con algunos dispositivos DICOM.

Micucci  
Apoderada  
E. H. ... Argentina S.A.

MARCELO GARIBALDO  
CO-DIRECTOR TÉCNICO  
GE HEALTHCARE ARGENTINA S.A.

Lista Examen

INFORMACIÓN DEL PACIENTE [Local Archive Int HD] Mes

Apellido	QTS	ID Paciente	78120375521	1
Nombre	Mimi	Fecha Nac.	01/02/1993 (dd/mm/aaaa)	2
		Edad		

Oper.	ACIM	Sexo	F. Fem.	Masc.
Dirección	Mingote	Altura	cm	Cardiaco
		Peso	kg	4
		ASC	m <sup>2</sup>	
		BP		
Id del.		Id del Estudio	Descripción	
Ref. Doc.		Acceso		
Med Diagn.		Contraste		
Ward Dep.		Caseo/ffe	Contador	
Fecha Lab		Fecha	19/07/2007 (dd/mm/aaaa)	

Ventana de Información del Paciente

1. Se puede configurar el formato de fecha
2. Se puede configurar la ventana para que muestre la información expandida del paciente como opción predeterminada
3. Se puede configurar el campo de dirección
4. Seleccione la categoría de información del paciente.

**Cuidado:** Cuando se conecta al sistema EchoPAC Software Only el disco duro de escritorio USB no se debe colocar dentro del entorno del paciente (consulte las reglamentaciones locales y IEC60601-1-1 (2000)).

### La función de copia y recuperación permite al usuario:

- Copiar/restaurar el archivo de pacientes.
- Copiar/restaurar la configuración del sistema. La función de copia y recuperación de la configuración del sistema permite al usuario configurar varias unidades con los mismos parámetros predefinidos, siempre que las unidades utilicen la misma versión de software.

Para minimizar la pérdida accidental de datos, realice una copia de seguridad del archivo del paciente guardado en el disco duro local por lo menos una vez por semana.

**Cuidado:** NO use el disco duro local para almacenamiento a largo plazo.

### 3- Manejo de imágenes

Mario Micucci  
Apocorada  
GE Healthcare Argentina S.A.

MARCELO ROBALO  
CO-DIRECTOR TÉCNICO  
GE HEALTHCARE ARGENTINA S.A.



Las características principales del paquete de análisis de imágenes de son:

- Optimización de imagen: ajusta parámetros de imagen tales como compresión, rechazo, prioridad de tejido, zoom, rotación de imagen, ajuste de reproducción del cineloop, etc. La optimización de imágenes en 4D ofrece funciones de recorte, corte, traslación, rotación, etc.
- Mediciones y análisis: realiza mediciones simples con asignación posterior o mediciones preasignadas basadas en protocolos
- Revisión y análisis de los estudios de protocolo tales como exámenes de ecografía de esfuerzo, incluidos análisis cuantitativos de ecografía de esfuerzo.
- Análisis cuantitativo de la velocidad del tejido, rastreo de tejido y datos de contraste de examen

### Revisión de Imágenes

Las imágenes se pueden revisar en las pantallas Buscador de imagen o Revisión de imagen.

- La pantalla Buscador de imagen muestra un resumen de miniaturas de todas las imágenes ordenadas por sesión de examen del paciente actual.
- La pantalla Revisión de imagen muestra todas las imágenes del examen actual.

### Optimización de imágenes

La optimización de imágenes se realiza en la pantalla Análisis de imagen una vez seleccionada la imagen en la pantalla Buscador de imagen, la pantalla Revisión, la pantalla Protocolo, o directamente desde el portapapeles.

Manuel Miteuel  
Apudaráda  
GE Healthcare Argentina S.A.

MANUEL GAROFALO  
CO-DIRECTOR TÉCNICO  
GE HEALTHCARE ARGENTINA S.A.

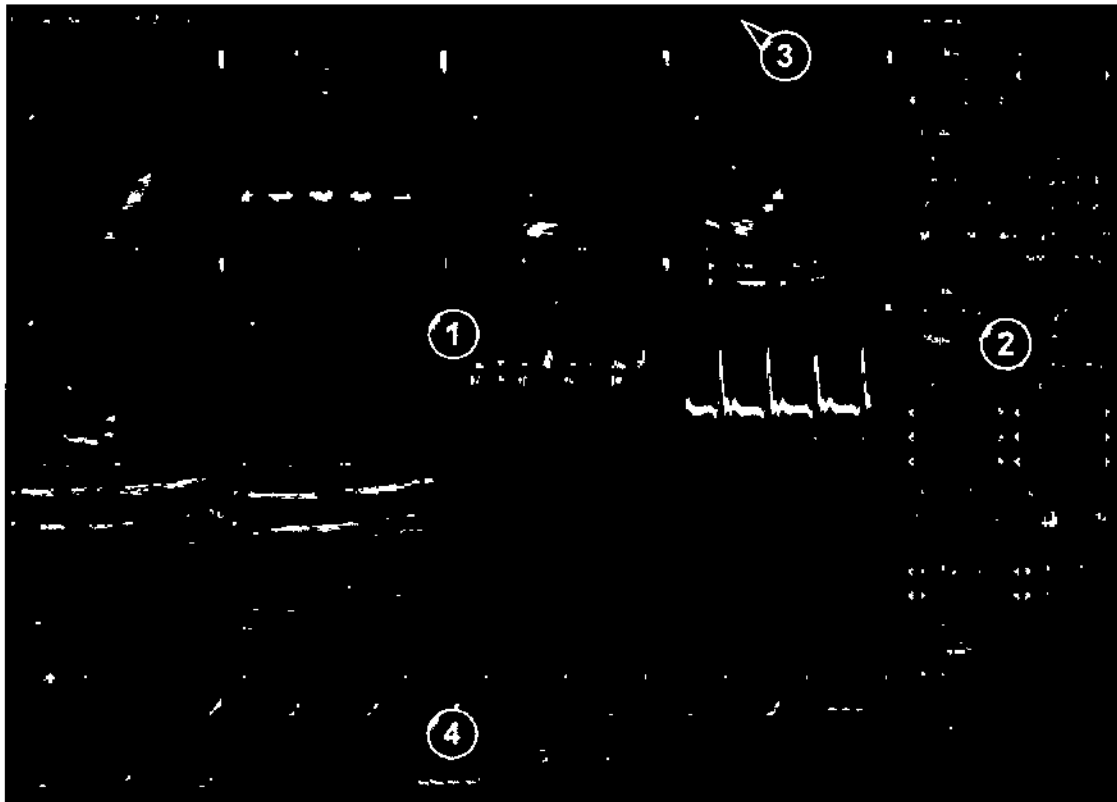

- 1. Ventana de visualización
- 2. Panel de control
- 3. Barra superior
- 4. Portapapeles

Pantalla de Análisis

**Barra superior**

La barra superior brinda acceso a las siguientes funciones:

- Almacenar: guarda la imagen activa en el disco.
- Configuración de los botones Almacenamiento alt. 1 y 2: almacena la imagen en un medio alternativo. Esta función se puede configurar.

**Panel de control**

El panel de control brinda acceso a los controles de optimización y análisis de imágenes.

Las tres fichas del panel de control permiten alternar entre las siguientes opciones:

- Controles: muestra los controles de optimización y análisis de imágenes
- Medir: activa el programa de cálculo de mediciones y análisis (M y A) para mediciones preasignadas basadas en protocolos
- Marcador: activa las herramientas de medición para mediciones no asignadas

Σ

Marcelo Miorini  
Apoderado  
E. H. de Pen. Arg. S.A.

*Marcelo Garofalo*  
MARCELO GAROFALO  
CO-DIRECTOR TÉCNICO  
GE HEALTHCARE ARGENTINA S.A.

## Grupos funcionales

<b>Controles principales</b>	
Ejecutar/Detener	Inicia y detiene el cine loop.
Cuadro/Velocidad	<ul style="list-style-type: none"> <li>• Cuadro: selecciona el cuadro que se mostrará en modo Congelado.</li> <li>• Velocidad: ajusta la velocidad de cine cuando se ejecuta el cine loop.</li> </ul>
Ganancia 2D	Ajusta la cantidad de información de eco que se muestra
Ganancia	En modo Combinado, ajusta la ganancia del modo Combinado

<b>Comandos</b>	
Análisis C	Inicia el Análisis C
Hallazgos	Inicia Hallazgos estructurados (no disponible en EchoPAC Plug-in)
Informe directo	Inicia Informe directo (no disponible en EchoPAC Plug-in)
Almacenar	Guarda la imagen activa en el disco. (no disponible en EchoPAC Plug-in)
Almacenamiento alt. 1 y 2	Guarda la imagen en un medio de almacenamiento alternativo. Esta función se puede configurar. (no disponible en EchoPAC Plug-in)

<b>Modos</b>	
	En un modo combinado, selecciona el modo para mostrar.

<b>Configuración de la imagen</b>	
	Muestra los controles de imagen específicos del modo.
Arriba/Abajo	Invierte la imagen (giro de 180 grados).
Izquierda/Derecha	Crea una imagen espejo de la imagen original. El marcador de referencia izquierda/derecha V se mueve hacia el otro lado de la imagen.
Mapas de Color	Selecciona un mapa de color específico del modo en el menú emergente
ATO (optimización automática de tejido)	ATO proporciona una optimización automática del tejido en la imagen en 2D, ajustando la curva de escala de grises. (no disponible en EchoPAC Plug-in)
Invertir	Permite la inversión del mapa de color asignado a velocidades positivas y negativas.
Invertir (TSI)	La función Invertir está disponible para las adquisiciones de TEE. Al aplicarla, se calcula el tiempo hasta alcanzar la velocidad negativa máxima (en lugar del tiempo hasta alcanzar la velocidad positiva máxima). La función Invertir permite utilizar el modo TSI en adquisiciones de TEE

E

M. Micucci  
Abogada  
F. H. Argentina S.A.

MARCELO GAROFALO  
COORDINADOR TÉCNICO  
GE HEALTHCARE ARGENTINA S.A.

	cuando el sector de la imagen está invertido.
Varianza	Controla la cantidad de varianza mostrada en color. Permite la detección de flujo turbulento asistida por computadora, como por ejemplo fugas o regurgitación
Línea base	<ul style="list-style-type: none"> <li>• CF Ajusta el mapa de color para resaltar el flujo hacia o desde la sonda.</li> <li>• Doppler Permite desplazar la línea base del Doppler hacia arriba o hacia abajo. La línea base predeterminada de Doppler está configurada en el centro del aspecto vertical de la presentación Doppler, y divide en partes iguales el flujo hacia y desde la sonda. Al ajustar la línea base, se asigna una mayor parte del análisis a la dirección de flujo presente.</li> <li>• IVT Ajusta el mapa de color para resaltar el movimiento del tejido hacia o desde la sonda.</li> </ul>
Simultáneo	Permite la visualización simultánea de imágenes en 2D y de color.
Aplicar a todas	Aplica los cambios a todas imágenes abiertas. Funciona con los siguientes controles: Arriba/Abajo, Izquierda/Derecha, Invertir, Varianza, Persistencia, Prioridad de tejido, Ganancia, Compresión, Rechazo, Línea de base, Selección del modo y Mapa de color.
Restablecer	Restaura todos los controles a la configuración original
Comparar	Muestra una copia del cineloop seleccionado. Permite la comparación cuadro a cuadro del cineloop seleccionado (búsqueda independiente).
Diseño	<p>Cuando se trabaja en modo combinado, alterna la prioridad de presentación entre: modo 2D o Doppler/Modo-M con visualización superior/inferior (1) o lado a lado, y 2D (2) o movimiento en el tiempo (3).</p>
IVT visible.	Activa y desactiva la presentación de IVT
Compresión	Controla la cantidad de contraste.
DDP	Realiza un procesamiento temporal que reduce el ruido sin afectar las estructuras del tejido.
Rechazo	Descarta los niveles bajos de eco cuando se aumenta su valor.
Zoom	Aumenta la visualización de la imagen en los modos congelado y en vivo
Claridad del DU	Permite al usuario crear una imagen personalizada del tejido. La disminución de Claridad del DU crea una imagen más homogénea pero mantiene los límites definidos. El aumento de Claridad del UD crea una imagen más nítida.
Resaltado de bordes	Controla el procesamiento de la imagen relacionado con el grado de resaltado de bordes aplicado.
Barrido horizontal	Controla la velocidad horizontal en la visualización de

E

Marcelo Micuquel  
 Apoderada  
 GE Healthcare Argentina S.A.

MARCELO BAROFALO  
 CO-DIRECTOR TECNICO  
 GE HEALTHCARE ARGENTINA S.A.

	tiempo.
Prioridad del tejido	Enfatiza el color del modo de color, o el detalle tisular en escala de grises de la imagen en 2D.
Corrección de ángulo	Permite la corrección escalonada del ángulo (en incrementos de 2 grados) de la escala de velocidad Doppler.
Transparencia	Controla el grado de transparencia de color de la pantalla de color.
Umbral	Controla el nivel de intensidad de escala de grises que se utiliza como un umbral de color.
Iniciar RT (Rastreo de tejido) Iniciar Strain (Strain)	Retardo a la onda R del ECG cuando se inicia el cálculo específico del modo.
Finalizar RT (Rastreo de tejido) Finalizar Strain (Strain)	Retardo a la finalización de RT o Strain cuando debería finalizar el cálculo específico del modo.
Escala de RT	Controla el valor límite del desplazamiento máximo visualizado.
Longitud SI	Determina el tamaño del volumen de muestra con Strain/Strain rate.
Rechazo SRI Rechazo SI	Ajusta el nivel límite de la velocidad baja de tejido que desea excluir. Los valores rechazados no son coloreados (Strain) o son verdes (Strain rate).
Cineloops Compuestos	Calcula y muestra los cineloops generados por promediado temporal de varios ciclos cardiacos consecutivos.
Escala de SI Escala de SRI	Define la escala de color para Strain o Strain rate.
Valor de corte de TSI	Controla el valor límite. Este control permite colorear todas las partes de una imagen TSI cuyo tiempo hasta alcanzar el valor máximo sea inferior al valor límite establecido.

<b>Número de imágenes</b>	
Entre 1 y 12	Seleccione la cantidad de imágenes que desea visualizar.

<b>Cineloop</b>	
	Muestra los controles del cineloop (consulte 'Cineloop' en la página 4-17).

<b>Anotación</b>	
	Permite insertar o eliminar marcas corporales, flechas y texto en la imagen seleccionada.

<b>Controles de 4D</b>	
Mapas de profundidad/color	<ul style="list-style-type: none"> <li>• Ajusta el color de la reconstrucción del volumen basándose en un menú de mapa de colores.</li> <li>• Mapas de color codificados por profundidad: estos mapas utilizan colores para mejorar la percepción de la profundidad. Al seleccionar el mapa bronce/azul de</li> </ul>

*E.*

Marcía Micucci  
Apoderada  
GE Healthcare Argentina S.A.

MARCELA BAROFALO  
COORDINADORA TÉCNICA  
GE HEALTHCARE ARGENTINA S.A.



	profundidad, las estructuras cercanas al plano de visualización se muestran de color bronce. Las estructuras un poco más profundas se muestran de color gris y las estructuras que se encuentran a la mayor profundidad se muestran de color azul. Los colores muy brillantes se ven casi blancos, independientemente de la profundidad.
Visión estereoscópica	La visión estereoscópica en 4D es una técnica de visualización que mejora la percepción de la profundidad de las reconstrucciones en 3D. Esto se logra mezclando dos procesamientos de volumen diferentes con ángulos de visualización ligeramente distintos, y presentándolos independientemente a los ojos izquierdo y derecho del usuario. Esta función requiere el uso de lentes estereoscópicas anaglíficas (lentes con un cristal rojo y otro azul). Normalmente es posible ver el efecto estereoscópico al cabo de unos segundos. El efecto puede mejorar gradualmente después de un rato. Si usted ya usa lentes, no debe quitárselos, ya que el efecto estereoscópico se reduciría notablemente. No todos los usuarios son capaces de percibir la profundidad con las técnicas de visualización estereoscópica.
4D predeterminado	Fija los planos de corte y los planos de recorte en la posición predeterminada.
Ángulo	Fija los planos de corte y los planos de recorte en posiciones predefinidas.
Girar cine loop	Muestra la reconstrucción de volumen de un ciclo cardíaco que gira continuamente hacia adelante y hacia atrás.
Flexi-Corte	Alterna la pantalla entre la reconstrucción de volumen y el modo de corte.
Líneas láser	Permite la visualización de las ubicaciones de la imagen 2D en la reconstrucción de volumen. Las ubicaciones de imágenes 2D se muestran como líneas rojas o codificadas por color, superpuestas, que siguen la superficie en la reconstrucción de volumen. El color de las líneas láser (Blanco o verde) corresponde al código de colores utilizado para las imágenes 2D.
Recorte en 2 clics	Modo de recorte en el que se aplican dos planos de recorte paralelos en la reconstrucción de volumen. La posición y la dirección de visualización se definen al hacer clic en dos ubicaciones en la reconstrucción de volumen. El recorte en 2 clics le permite extraer cualquier vista para visualización de estructuras 4D.
Herramienta Recortar	Abre el modo de recorte
Ver recorte	Modo de recorte en el que el plano de visualización y el plano de recorte siempre coinciden.
Recorte paralelo	Modo de recorte en el que se aplican dos planos de recorte paralelos
Inv y rec	Fija el plano de recorte de modo que el volumen opuesto se recorte y la dirección de visualización gire 180 grados.
Múltiples cortes	El modo de múltiples cortes permite mostrar simultáneamente vistas equidistantes de eje corto,



	generadas a partir de una adquisición de volumen. Se dispone de pantallas alternativas al presionar Diseño en el panel de control.
Modo de 6 cortes	El modo de 6 cortes permite mostrar simultáneamente seis vistas de eje corto equidistantes y dos vistas de eje largo, generadas a partir de una adquisición en modo de flujo de color 4D.
Vistas en 4D	El modo de vistas en 4D permite el acceso rápido a las vistas en 2D y 4D estándar.
Dinámico	Dinámico es una herramienta de desplazamiento de tejidos. Cuando la herramienta Dinámico está activa, el plano de recorte aplicado a la reconstrucción de volumen se mueve junto con la estructura de tejidos a través de todo el ciclo cardíaco. Solo disponible para adquisiciones transtorácicas.
Claridad del DU	Permite al usuario crear una imagen personalizada del tejido. Un ajuste bajo crea una imagen más homogénea pero mantiene los límites definidos. Un ajuste alto crea una imagen más nítida.
Optimización de volumen	Botón de un toque que optimiza la reconstrucción de volumen mediante el ajuste simultáneo de varios controles de visualización (por ejemplo, Sombreado, Suavizado, etc.).
Suavizado	Afecta la continuidad de las estructuras y el ruido de la imagen en la reconstrucción de volumen. Un suavizado excesivo podría producir una imagen borrosa, mientras que un suavizado insuficiente dejaría demasiado ruido.
Sombreado	Ajusta el efecto de sombreado en la reconstrucción de volumen. El sombreado puede mejorar la percepción tridimensional.
Gamma	Ajusta el brillo de los valores de tonos medios. Un valor de gamma más alto produce una imagen más oscura en general, mientras que un valor más bajo produce una imagen más intensa.
Arriba/Abajo	Invierte el volumen. Este control no se encuentra disponible una vez aprobada la alineación

#### 4- Medidas y Análisis

La unidad de ultrasonido ofrece funciones para dos convenciones de medición:

- Asignar y medir (protocolos de medición): el usuario selecciona un estudio que consiste en un grupo de mediciones previamente etiquetadas relacionadas con el modo de examen activo y la aplicación clínica. Se guía al usuario a través de las mediciones, siguiendo el orden de las etiquetas. Esta convención se inicia al presionar el botón Medir en el panel de control. Se implementa un grupo de herramientas para que el proceso de medidas sea lo más fácil y rápido posible para el usuario:

- El usuario es guiado a través del estudio. Una función de autosecuencia selecciona automáticamente la próxima medida del estudio.

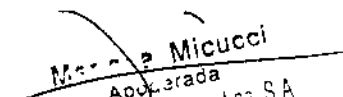
  
 Marcelo Micucci  
 Apoderada  
 GE Healthcare Argentina S.A.

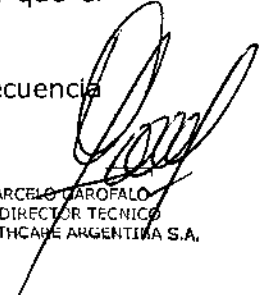
  
 MARCELO GARÓFALO  
 CO-DIRECTOR TÉCNICO  
 GE HEALTHCARE ARGENTINA S.A.

- La medición seleccionada se muestra resaltada en el menú de mediciones.
- La medición realizada se indica en el menú de mediciones.

El usuario es quien configura los estudios y sus parámetros. El usuario puede crear estudios que contengan sólo las mediciones relevantes

- Medir y asignar (estilo libre): el usuario realiza una medición y asigna una etiqueta. Esta convención se inicia al presionar el botón Medir o el botón Marcador en el panel de control.

**Cuidado** Al final del examen, solo se guardan las mediciones asignadas.

**Modalidad para asignar y medir**

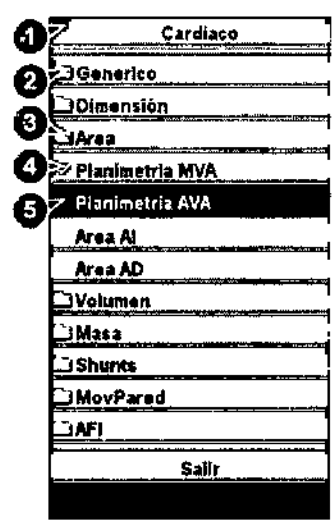

1. Categoría de medición para la aplicación actual
2. Estudio
3. Estudio abierto
4. Medida realizada
5. Medición preseleccionada

Ejemplo de un estudio de medidas

1. Presione Medir en el panel de control.

Se abre el menú de mediciones, que muestra la categoría de medición para la aplicación actual.

E

Marcelo Micucci  
Apoderada  
GE Healthcare Argentina S.A

MARCELO CAROPALÓ  
CO-DIRECTOR TÉCNICO  
GE HEALTHCARE ARGENTINA S.A.

El cursor se encuentra en la ventana de exploración, listo para realizar una medición con marcador.

Para cambiar la categoría de medición:

1. Seleccione el encabezado del menú de mediciones y elija otra categoría.

Para realizar mediciones desde un estudio:

1. Seleccione un estudio (una carpeta).

Se abre la carpeta del estudio y se selecciona la primera medición.

2. Realice la medida. Siga las instrucciones que aparecen en la pantalla.

### **Mediciones en imágenes de protocolo**

Al realizar mediciones en imágenes adquiridas en un protocolo, los resultados de la medición se asocian al nivel de protocolo de la imagen. Los valores promedio se calculan para cada nivel de protocolo

**Cuidado:** Los resultados de la medición que están asociados a un nivel de esfuerzo no se actualizan si más tarde la imagen se desplaza a otro nivel de esfuerzo. Las imágenes se deben colocar correctamente en el protocolo al realizar las mediciones.

### **Mediciones y análisis cardíacos avanzados**

#### **Mediciones de tiempo del evento**

Esta medición se puede realizar en un espectro Doppler o en una adquisición en modo M que muestre las válvulas correspondientes. El procedimiento es similar en ambos modos.

Además, el tiempo del evento se puede medir en los trazados de la aplicación Análisis C. Las mediciones se muestran como líneas discontinuas en la ventana de análisis y en la ventana del modo M anatómico de Análisis C.

Tiempo del evento permite medir el tiempo de apertura y cierre de las válvulas aórtica y mitral, con respecto al marcador del complejo QRS, que se detecta automáticamente y por lo general se encuentra en la pendiente ascendente de la onda R.

1. Seleccione la imagen que desea medir en el espectro o en el modo M.
2. Presione Medir en el panel de control.
3. Seleccione Tiempo del evento en el menú de mediciones.



Marcela Micucci  
Aprobada  
GE Healthcare Argentina S.A.

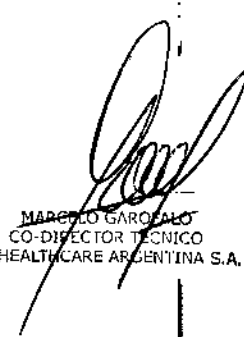

MARCELO GAROFALO  
CO-DIRECTOR TÉCNICO  
GE HEALTHCARE ARGENTINA S.A.

Dispone de las siguientes mediciones de tiempo (la primera medición aparece seleccionada en la lista):

- AVA: apertura de la válvula aórtica
- CVA: cierre de la válvula aórtica
- AVM: apertura de la válvula mitral
- CVM: cierre de la válvula mitral

4. Coloque el cursor en el punto del espectro correspondiente a la medición seleccionada.

5. Presione el botón izquierdo del mouse para fijar el punto.

El tiempo medido (en mseg) aparece en la tabla de resultados de la medición.

Cuando se mide el tiempo del evento, los marcadores de QRS se muestran en el trazado de ECG. Verifique que los marcadores se encuentren en la posición correcta antes de proceder con la medición.

### Medidas TSI

Cada muestra en la imagen TSI representa el tiempo hasta alcanzar la velocidad máxima dentro del intervalo de búsqueda de TSI elegido desde Inicio de TSI a Fin de TSI.

El intervalo de búsqueda de TSI se puede ajustar de la siguiente manera:

1. Presione Config (F2) y seleccione la categoría Medir/ Texto.
2. En la categoría Medir, seleccione la ficha Avanzado.
3. En la sección de parámetros específicos de la aplicación, ajuste los parámetros de inicio y finalización de TSI mediante la selección de un nuevo valor en el menú combinado, que aparece al seleccionar esta opción.

Dispone de dos herramientas automáticas para medir el tiempo hasta alcanzar la velocidad máxima en el modo TSI:

- Medición genérica del tiempo hasta alcanzar la velocidad máxima de TSI: muestra el valor de TSI en el punto de ubicación establecido por el usuario.
- Medición del tiempo hasta alcanzar la velocidad máxima de TSI en un segmento: mide el tiempo hasta alcanzar la velocidad máxima en segmentos de pared específicos y calcula automáticamente índices de TSI basados en esas mediciones. Las mediciones se pueden mostrar en un diagrama de ojo de buey codificado con colores.

La medición del tiempo hasta alcanzar la velocidad máxima también se puede realizar en la aplicación Análisis C mediante la medición manual del tiempo entre el marcador de QRS y la velocidad máxima del trazado de velocidad.

**Cuidado:** TSI se recomienda únicamente para imágenes cardíacas de adultos obtenidas con las siguientes sondas: M5Sc-D, M5S-D, 6T, 6Tc, 3V-D, 4V-D o 6VT-D. La exactitud de la medición de tiempo hasta valores máximos de TSI informados en el Manual de referencia se comprueba con estas sondas.

### **Medición genérica del tiempo hasta alcanzar la velocidad máxima**

1. Abra un cine loop de TSI apical.
2. Presione Medir.
3. En el menú de mediciones, seleccione Mediciones genéricas y luego Tiempo hasta vel. máx.

El cine loop de TSI se congela en el cuadro final de TSI.

4. Coloque un punto en la mitad de un segmento basal o de nivel medio del miocardio en la imagen TSI.
5. En la ventana de resultados de la medición, aparece el valor de tiempo hasta alcanzar la velocidad máxima correspondiente al segmento seleccionado.

### **Medición del tiempo hasta alcanzar la velocidad máxima en un segmento**

1. Abra los loops TSI desde las tres vistas apicales.
2. Presione Medir y seleccione el estudio Tiempo de TSI.

El cine loop de TSI se congela en el cuadro final de TSI.

La primera medida del estudio se selecciona

3. Coloque un punto en el centro del segmento correspondiente en la imagen TSI.

El tiempo hasta alcanzar la velocidad máxima y la velocidad máxima del segmento aparecen en la ventana de resultados de la medición.

4. Mida todos los segmentos basales y de nivel medio de las tres vistas apicales.

Además del tiempo hasta alcanzar la velocidad máxima y de la velocidad máxima de cada segmento, se calculan los siguientes índices TSI:

- Retardo lateral del tabique: diferencia en el tiempo hasta alcanzar la velocidad máxima en la pared lateral basal y el tabique basal.
- Retardo posterior del tabique: diferencia en el tiempo hasta alcanzar la velocidad máxima en la pared posterior basal y el tabique basal anterior.
- Retardo basal máx.: diferencia entre el tiempo máximo y mínimo para alcanzar la velocidad máxima en los seis segmentos basales. Requiere al menos cuatro de las seis medidas de los segmentos basales.

- Desviación estándar basal: la desviación estándar del tiempo hasta alcanzar la medición máxima en los seis segmentos basales. Requiere al menos cuatro de las seis medidas de los segmentos basales.
- Retardo máx. de todos los segmentos: diferencia entre el tiempo máximo y mínimo para alcanzar la velocidad máxima en todos los segmentos basales y de nivel medio medidos. Requiere al menos ocho de las doce medidas de segmentos.
- Desviación estándar de todos los segmentos: la desviación estándar del tiempo hasta alcanzar la medición máxima en todos los segmentos basales y de nivel medio medido. Requiere al menos ocho de las doce medidas de segmentos.

Los índices TSI indican grados de asincronía en el tiempo hasta alcanzar la velocidad máxima

5. Seleccione Informe de ojo de buey de TSI en el menú de mediciones.

Las mediciones se muestran en un diagrama de ojo de buey codificado con colores, junto con una lista de los índices de TSI calculados.

### **Trazado de TSI**

La medición de tiempo hasta alcanzar la velocidad máxima se puede verificar, y cambiar manualmente más tarde, desde el trazado de TSI.

1. Haga doble clic en el punto de medición.

Aparecen la región de interés y la curva de TSI correspondiente.

2. Presione el botón izquierdo del mouse para fijar la región de interés (RDI) y el trazado.

3. Si es necesario, seleccione una nueva ubicación máxima en el trazado.

4. Haga clic en la ventana de adquisición para salir del trazado de TSI

### **Medición del tiempo hasta alcanzar la velocidad máxima en Análisis C.**

1. Desde un cineloop de TSI apical, presione Análisis C.

2. Coloque un área de muestra en un segmento de miocardio.

Aparece un trazado de velocidad en la ventana de análisis

3. Presione Medir.

4. En el menú de mediciones, seleccione Mediciones genéricas y luego Tiempo.

NOTA: Si la opción Tiempo no está disponible en la carpeta Mediciones genéricas, presione Active Modo (modo activo) en el panel de control.

Marcos Micucci  
Apoderada  
GE Healthcare Argentina S.A.

MARCELO GAROFALO  
CO-DIRECTOR TÉCNICO  
GE HEALTHCARE ARGENTINA S.A.

5. En la ventana de análisis, mida el tiempo desde el marcador de QRS amarillo hasta la velocidad máxima del trazado de velocidad.

**Cuidado:** Las mediciones del tiempo hasta alcanzar la velocidad máxima de Análisis C pueden diferir de las del modo TSI debido a las siguientes consideraciones:

- Las mediciones del tiempo hasta alcanzar la velocidad máxima del modo TSI calculan la velocidad máxima sólo dentro del intervalo de búsqueda de TSI. Si el valor máximo en el trazado de velocidad está fuera del intervalo de búsqueda de TSI, el resultado de la medición del tiempo hasta alcanzar la velocidad máxima de TSI será diferente del de la medición manual.
- Si la velocidad máxima se produce en uno de los extremos del intervalo de búsqueda de TSI, las mediciones de tiempo hasta alcanzar la velocidad máxima de TSI darán como resultado el tiempo del extremo del intervalo. En algunos casos, es posible que se detecte el flanco descendente de un pico de contracción isovolumétrica en el momento del inicio de TSI o el flanco ascendente de un pico de contracción post-sistólica en el momento del fin de TSI. En una medición manual, es posible que, en su lugar, se mida el tiempo hasta alcanzar una velocidad máxima dentro del intervalo de búsqueda de TSI con una velocidad menor que la velocidad al final del intervalo. Se puede utilizar la herramienta de trazado de TSI en mapa de color para identificar las regiones de la imagen en que la detección del valor máximo está cerca de los extremos del intervalo de búsqueda de TSI. La herramienta de trazado de TSI se debe utilizar para verificar las mediciones de TSI en las regiones identificadas.
- Si hay dos o más picos de velocidad comparables dentro del intervalo de búsqueda de TSI, o una baja calidad de señal, las mediciones del tiempo hasta alcanzar la velocidad máxima de TSI pueden dar como resultado un valor máximo diferente del de la medición manual. En estas situaciones, es común que la imagen TSI muestre una amplia gama de colores en un espacio pequeño.

### Adquisición automática de imágenes

La adquisición automática de imágenes (AFI) es una herramienta de apoyo para la toma de decisiones que permite realizar una evaluación regional de la función sistólica del ventrículo izquierdo. Es una herramienta derivada de 2D Strain que se basa en el seguimiento de las funciones en los cineloops en escala de grises en 2D para calcular la deformación del tejido miocárdico.

La AFI se realiza en las vistas apicales en el siguiente orden: vista APLAX, vista apical 4C y vista apical 2C, después de un flujo de trabajo guiado en pantalla

Marcelo Micucci  
Apoderado  
GE Healthcare Argentina S.A.

MARCELO GABRIEL  
CO-DIRECTOR TÉCNICO  
GE HEALTHCARE ARGENTINA S.A.

Las vistas apicales se pueden adquirir secuencialmente en modo 2D simultáneamente en modo Triplano.

La aplicación AFI también está disponible para vistas apicales estándar adquiridas con una sonda TEE.

El resultado se presenta en un diagrama de ojo de buey que muestra valores numéricos y codificados con colores para la Strain longitudinal sistólica máxima.

El resultado se puede presentar también como Ojo de buey con un índice de puntuación (Puntuación automática).

Todos los valores se guardan en la hoja de trabajo. También se guardan en la hoja de trabajo el valor de Strain Global de cada vista, el valor promedio de Strain Global de todo el VI y el tiempo de cierre de la válvula aórtica que se utiliza en el análisis

**Cuidado:** Solo se recomienda la AFI para imágenes cardíacas de adultos adquiridas con las siguientes sondas: M5Sc-D, M5S-D, 6T, 6Tc, 3V-D, 4V-D o 6VT-D. Las exactitudes de las mediciones para valores de strain longitudinal informadas en el Manual de referencia se comprueban con estas sondas.

Inicio de AFI desde la adquisición secuencial

1. Abra una vista apical del eje largo (APLAX) y presione Medir.
2. En el menú de mediciones, seleccione AFI.

Aparece el menú de selección de vistas

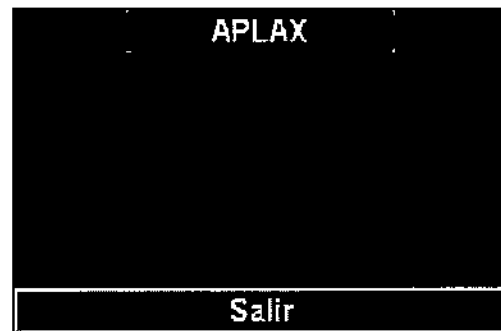
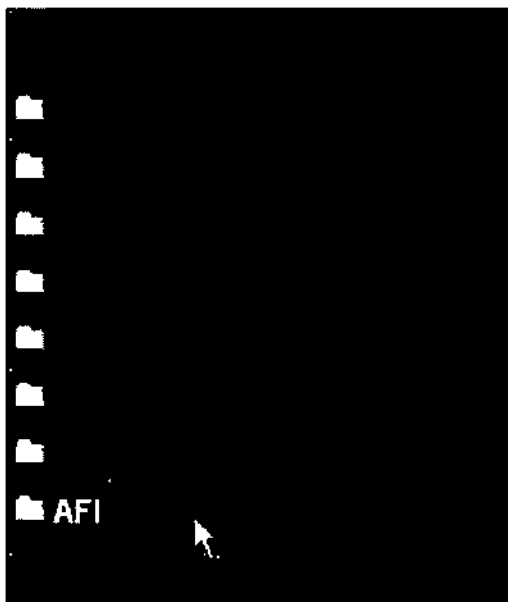

E

Manuela Migucci  
Apoyada  
GE Healthcare Argentina S.A

Marcelo Garofalo  
CO-DIRECTOR TÉCNICO  
GE HEALTHCARE ARGENTINA S.A.



Menú de mediciones y menú de selección de vistas

**Inicio de la Fracción de Eyección automática (FE auto)**

1. Abra cualquiera de las vistas guardadas y presione Medir.
2. En el menú de mediciones, seleccione FE auto.

Aparece el menú de selección de vistas

3. Seleccione el nombre de la vista actual: 4C o 2C.

Se crea un trazado del borde endocárdico y se muestra la pantalla Resultados de FE

El desplazamiento debe controlarse visualmente y validarse para cada segmento como se describe a continuación.

**Inicio de la herramienta de cuantificación automática del ventrículo izquierdo en 4D**

1. Abra una adquisición de volumen completo.
2. Presione Medir.
3. Seleccione Volumen -> CVI auto en 4D

Se abre el menú de mediciones, que muestra la herramienta de alineación seleccionada.

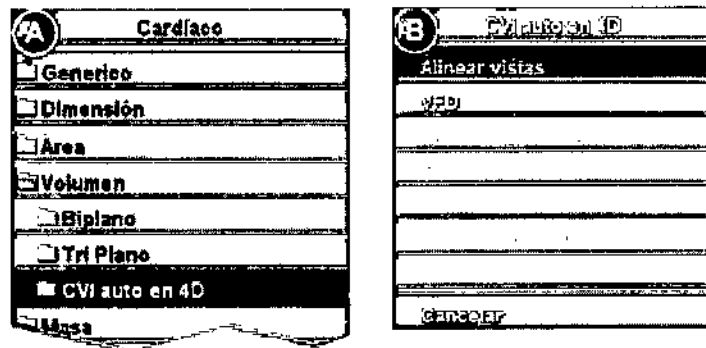

Menú de mediciones

**Mediciones y análisis vasculares avanzados**

**Adquisición automática de imágenes**

La adquisición automática de imágenes (AFI) es una herramienta de apoyo para la toma de decisiones que permite realizar una evaluación regional de la función sistólica del ventrículo izquierdo. Es una herramienta derivada de 2D Strain que se basa en el seguimiento de las funciones en los cine-loops en escala de grises en 2D para calcular la deformación del tejido miocárdico.

E.

Marcelo Micucci  
Apoderado  
de Healthcare Argentina S.A.

MARCELO BOFALO  
COORDINADOR TÉCNICO  
GE HEALTHCARE ARGENTINA S.A.

### Grosor íntima-media

El grosor íntima-media (IMT) se calcula basándose en la detección automática del contorno de las capas íntima y media en una región de búsqueda definida por el usuario a lo largo de la pared de un vaso. Se realizan varias mediciones del IMT entre pares de puntos en la íntima y la adventicia a lo largo de la pared. El IMT se puede medir tanto en la pared posterior como en la anterior del vaso sanguíneo. El IMT se debe realizar en imágenes de modo 2d, no en imágenes de modo de color.

NOTA: Debido a las propiedades físicas de las imágenes de ultrasonido, la medición posterior del IMT suele ser más exacta que la medición anterior.

Se calculan los siguientes parámetros:

- IMT promedio
- IMT máximo
- IMT mínimo
- Desviación estándar de las mediciones de IMT
- Número de mediciones de IMT correctas

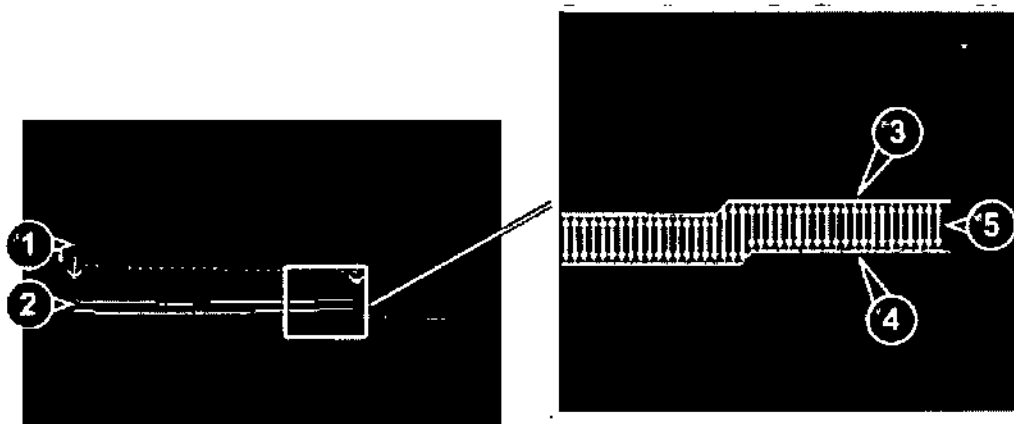

1. Lumen del vaso
2. Pared del vaso

3. Límite lumen-íntima
4. Límite media-adventicia
5. Mediciones múltiples de IMT

### Mediciones de OB

1. Desde un examen obstétrico en una exploración congelada, presione Medir.
  2. Seleccione el estudio deseado.
  3. Realice las mediciones necesarias en el estudio seleccionado.
- Siga las indicaciones que aparecen en la pantalla para realizar las mediciones.

### Gráficas de Gráficas de OB

M. Micucci  
Ap. Prada  
E. H. Argentin S.A.

MARCELO BAROFALO  
CO-DIRECTOR TÉCNICO  
GE HEALTHCARE ARGENTINA S.A.

Las gráficas de OB permiten evaluar el crecimiento del feto con respecto a la curva de crecimiento normal. Si dispone de dos o más exámenes de ultrasonido de la misma paciente, también puede utilizar las gráficas para ver las tendencias fetales. En el caso de un embarazo múltiple, puede ver las curvas de todos los fetos y comparar su crecimiento en las gráficas. El

EchoPAC Software Only/EchoPAC Plug-in proporciona dos tipos de gráficas básicas:

- Gráficas de la curva de crecimiento fetal: muestran una medición por gráfica. Estas gráficas muestran la curva de crecimiento normal, las desviaciones estándar positiva y negativa o los percentiles aplicables, y la edad ultrasónica del feto según la medición actual. En el caso de un embarazo múltiple, puede ver las curvas de todos los fetos. Si se cuenta con los datos de un examen anterior, la gráfica también puede mostrar la tendencia fetal.
- Gráfica de barras del crecimiento fetal: muestra la edad ultrasónica y la edad gestacional basadas en los datos de la paciente. Traza todas las mediciones en una gráfica.

**Cuidado:** El sistema suministra cálculos (por ej. el peso fetal estimado) y gráficos basados en la literatura científica publicada. La selección del gráfico adecuado y la interpretación clínica de los cálculos y gráficos son responsabilidad exclusiva del usuario.

El usuario debe considerar las contraindicaciones del uso de un cálculo o gráfico según se describe en la literatura científica. El diagnóstico, la decisión de exámenes adicionales y el tratamiento médico deben ser realizados por personal cualificado de acuerdo con la buena práctica médica.

## 5- Eco Estrés

El EchoPAC Software Only/EchoPAC Plug-in ofrecen un paquete integrado de ecocardiografía de esfuerzo que permite revisar, evaluar segmentos de pared y generar informes, para un análisis eficiente y completo de la ecocardiografía de esfuerzo. Los usuarios pueden definir varias pantallas de grupos para revisión de imágenes, en cualquier orden y combinación.

Este paquete provee los formatos de protocolo para el ejercicio, así como también los exámenes farmacológicos de ecografía de esfuerzo. Además de las plantillas de protocolo predeterminadas de fábrica, es posible crear o modificar plantillas para adaptarlas a las necesidades del usuario. Los usuarios pueden definir varias pantallas

M. Micucci  
Aplicada  
GE Healthcare Argentina S.A.

MARCELO GAROFALO  
CO-DIRECTOR TÉCNICO  
GE HEALTHCARE ARGENTINA S.A.

de grupos para revisión de imágenes, en cualquier orden y combinación. Al revisar las imágenes de los exámenes de esfuerzo, éstas se visualizan en su calidad de imagen original, y se pueden aplicar diferentes factores de zoom y postprocesamiento a la imagen bajo revisión para una optimización efectiva de la imagen. Además del análisis del movimiento estándar de pared, el usuario puede realizar el análisis de ecografía de esfuerzo cuantitativo basado en la información de la velocidad tisular (IVT).

**Análisis de la ecocardiografía de Esfuerzo**

**Cuidado:** El resultado de la evaluación del movimiento de pared se asigna al nivel de esfuerzo de la imagen, pero no se actualiza si más tarde la imagen se desplaza a otro nivel de esfuerzo en el protocolo. Las imágenes se deben colocar correctamente en el protocolo al realizar la evaluación del movimiento de pared.

Inicio del análisis

1. En la pantalla Protocolo, seleccione el primer grupo de imágenes. Aparece la pantalla Ecografía de esfuerzo con las primeras cuatro imágenes y los correspondientes diagramas de evaluación.

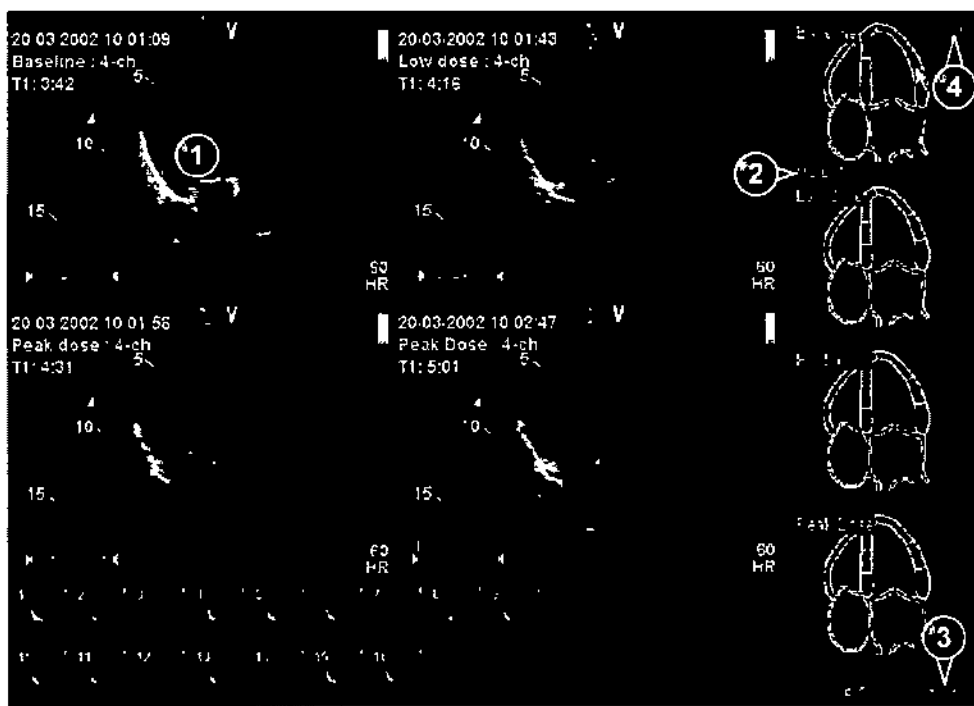

E

M. Micucci  
Apoderada  
de Healthcare Argentina S.A.

MANUELO GAROPALO  
COORDINADOR TECNICO  
GE HEALTHCARE ARGENTINA S.A.

1. Loop seleccionado (cuadro resaltado)
2. Nombre del segmento resaltado (vea el puntero)
3. Cambiar la página o introducir el próximo grupo de imágenes
4. Muestra el diagrama de ojo de buey

Pantalla de análisis de eco de esfuerzo (Pantalla Cuad)

### **Evaluación del movimiento de pared**

1. Haga clic en un segmento de uno de los diagramas de evaluación.

Aparece la lista instantánea de Evaluación

2. Seleccione la evaluación en la lista emergente Evaluación.

La evaluación aparece en el área relevante del diagrama.

3. Repita la operación para evaluar los segmentos relevantes.

4. Presione Página siguiente para tener acceso a las imágenes siguientes del grupo actual o del próximo grupo.

### **Análisis de una ecocardiografía de esfuerzo en modo Multiplano**

1. Al iniciar el análisis, se abre la pantalla de análisis de la ecocardiografía de esfuerzo, que muestra el primer plano de exploración de las imágenes del primer grupo (vista apical 4C en todos los niveles, adquirida en el plano de exploración 1 [amarillo] en modo Triplano) y los diagramas de segmento de pared correspondientes.

2. Obtenga la puntuación del segmento.

3. Seleccione la flecha derecha de la esquina inferior derecha de la pantalla para ver los siguientes planos de exploración de las imágenes del primer grupo (vista apical 2C en los tres niveles, adquirida en el plano de exploración 2 [blanco] en modo Triplano).

4. Obtenga la puntuación del segmento.

5. Seleccione la flecha derecha de la esquina inferior derecha de la pantalla para ver los siguientes planos de exploración de las imágenes del primer grupo (vista apical del eje largo en los tres niveles, adquirida en el plano de exploración 3 [verde] en modo Triplano).

6. Obtenga la puntuación del segmento.

7. Seleccione la flecha derecha de la esquina inferior derecha de la pantalla para ver el primer plano de exploración de las imágenes del segundo grupo (vista paraesternal del eje largo en los tres niveles, adquirida en el plano de exploración 1 [amarillo] en modo Biplano).

8. Obtenga la puntuación del segmento.



Micucci  
Apoderada  
GE Healthcare Argentina S.A.



MARCELO GARDAFALO  
COORDINADOR TÉCNICO  
GE HEALTHCARE ARGENTINA S.A.

9. Seleccione la flecha derecha de la esquina inferior derecha de la pantalla para ver los siguientes planos de exploración de las imágenes del segundo grupo (vista paraesternal del eje corto en los tres niveles, adquirida en el plano de exploración 2 [blanco] en modo Biplano).
10. Obtenga la puntuación del segmento.
11. Presione Paciente y seleccione Finalizar examen.  
Se guarda el examen.

### **Análisis de la ecocardiografía de esfuerzo en 4D**

1. Al iniciar el análisis, se abre la pantalla de análisis de la ecocardiografía de esfuerzo, que muestra la vista apical tetracameral (4C) en todos los niveles de esfuerzo y los diagramas de segmento de pared correspondientes.
2. Si es necesario, ajuste la Rotación para rotar el plano de exploración de modo que se obtenga una vista apical 4C óptima. La rotación se aplica simultáneamente en todas las vistas.
3. Obtenga la puntuación del segmento.
4. Seleccione la flecha derecha de la esquina inferior derecha de la pantalla o Revisar página para que aparezca la vista apical 2C en todos los niveles de esfuerzo. Los diagramas de segmento se actualizarán en consecuencia.
5. Si es necesario, gire los planos de exploración y realice la evaluación.
6. Seleccione la flecha derecha de la esquina inferior derecha de la pantalla o Revisar página para que aparezca la vista APLAX en todos los niveles de esfuerzo. Los diagramas de segmento se actualizarán en consecuencia.
7. Si es necesario, gire los planos de exploración y realice la evaluación.
8. Seleccione la flecha derecha de la esquina inferior derecha de la pantalla o Revisar página para que aparezcan la vista del apex del eje corto y el diagrama de segmento correspondiente en todos los niveles de esfuerzo.

### **Análisis cuantitativo IVT de ecografía de esfuerzo**

**Aviso:** El análisis cuantitativo IVT es una guía en la evaluación del movimiento de pared.

El diagnóstico no debe realizarse solo en función de los resultados obtenidos del análisis cuantitativo IVT de ecocardiografía de esfuerzo.



M. Micucci  
Acreditada  
E. Hospital Argentina S.A.

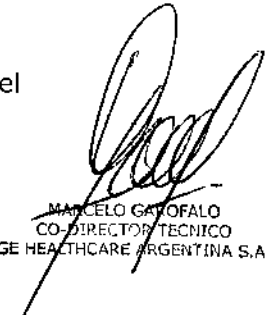

MARCELO GATOFOALO  
CO-DIRECTOR TÉCNICO  
GE HEALTHCARE ARGENTINA S.A.



- 1. Medida de Vmáx (aparece en las vistas de niveles máximos y únicamente después de la evaluación)
- 2. Rastreo de tejido
- 3. Análisis cuantitativo

Botones de las herramientas de QIVT Stress

### 6- Análisis cuantitativo

El paquete de software de análisis cuantitativo (Análisis C) permite analizar los datos sin procesar relacionados con el modo IVT (Rastreo de tejido, Strain, Strain Rate) y el modo de contraste. Análisis C está destinado principalmente para imágenes cardíacas del adulto.

Las principales características de estas opciones son:

- Visualización de varios trazados de movimiento en el tiempo a partir de puntos seleccionados en el miocardio.
- Modo M anatómico curvo arbitrario

E

Micucci  
Apucarada  
F. H. S. S. Argentina S.A.

MARCELO SAROFALO  
CO-DIRECTOR TECNICO  
GE HEALTHCARE ARGENTINA S.A.

1589

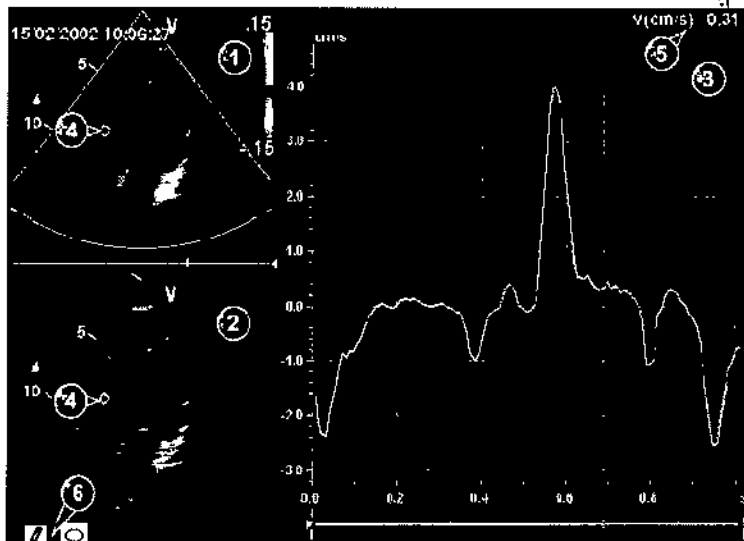

1. Ventana del cine-loop de color
2. Ventana del cine-loop del tejido
3. Ventana de Análisis
4. Área de muestra
5. Tiempo y velocidad en la posición del cursor
6. Herramientas del área de muestra

Ventana del análisis cuantitativo (aquí con los datos de IVT)

Inicio de análisis C

1. Abra un examen y seleccione un cine-loop de IVT o de contraste.
2. Presione Análisis C.

Se muestra la pantalla Análisis cuantitativo

### 7- Hoja de Trabajo

La función de la Hoja de Trabajo le permite al usuario revisar, cambiar, borrar o imprimir datos independientemente de un informe. En cualquier momento, podrá ver todas las medidas y cálculos tomados durante el examen mediante el uso de la hoja de trabajo.

Micucci  
Apudrada  
GE Healthcare Argentina S.A.

MARCELO GAROFALO  
CO-DIRECTOR TECNICO  
GE HEALTHCARE ARGENTINA S.A.



1589



Altura	Peso kg	ASC	BP			
Parámetro	Valor	Met.	m1	m2	m3	m4
<b>Medidas 2D</b>						
<b>Tiempo TSI</b>						
<b>Tiempo al pico BS</b>						
BS PeakVel	1 cm/s	Últ.	1	1		
BS TimeToPeak	13 ms	Últ.	16	178		
<b>Tiempo al pico MS</b>						
MS PeakVel	1 cm/s	Últ.	1	1		
MS TimeToPeak	147 ms	Últ.	158	147		

1. Tipo de medida
2. Parámetro de medidas
3. Valor calculado en función del tipo de valor seleccionado
4. Valores medidos/calculados
5. Tipo de valor: promedio, máximo, mínimo o último

## 8- Informe (Solo disponible para EchoPAC Software Only)

El sistema permite crear informes de pacientes y de exámenes, en los que se incluyen las mediciones, las imágenes y los análisis obtenidos durante el examen. El diseño de los informes se define con las plantillas genéricas incluidas con el sistema.

También es posible crear plantillas personalizadas.

Los informes guardados son de solo lectura. Sin embargo, se recomienda revisar cuidadosamente todos los datos antes de crear el informe. Utilice la hoja de trabajo para facilitar la revisión y el ajuste de datos antes de generar un informe. El informe final se puede imprimir en una impresora estándar.

### Para elegir otra plantilla de informe.

1. Presione Plantilla.

Se abre el menú Selección de plantillas con las plantillas de informe disponibles, organizadas por aplicación.

NOTA: El menú de selección de plantillas se puede configurar para que muestre únicamente las plantillas de interés.

2. Realice una de las siguientes acciones:

- Seleccione una plantilla de la lista de plantillas de la aplicación actual.
- Seleccione otra aplicación y la plantilla que desee en el -submenú.

La plantilla seleccionada se muestra en la pantalla.

Para cambiar la información del paciente

1. Seleccione el encabezado de la información que desea cambiar.

Micucci  
Aplicada  
Argentina S.A.

MARCELO GAROFALO  
CO-DIRECTOR TÉCNICO  
GE HEALTHCARE ARGENTINA S.A.

1589



Aparece la pantalla Información del paciente.

2. Modifique la información según sea necesario.

3. Presione Informe al terminar.

Se le solicitará que confirme los cambios.

4. Seleccione Aceptar para confirmar la operación o Cancelar para cancelarla.

### Imágenes del informe

1. Para agregar una imagen al informe, haga doble clic en la imagen en el portapapeles.

La imagen se inserta en el primer contenedor de imágenes vacío del informe.

2. Para desplazar una imagen en el informe, selecciónela y arrástrela hasta otro contenedor.

3. Para reemplazar una imagen del informe, seleccione una imagen del portapapeles y arrástrela hasta colocarla sobre la imagen que desea reemplazar.

4. Para quitar una imagen del informe, selecciónela y arrástrela hasta sacarla de la página del informe.

### Para imprimir un informe

Sólo los miembros del grupo de usuarios Cardiología tienen permisos para imprimir un informe.

1. Presione Imprimir.

Se imprime el informe en la impresora predeterminada.

Aparece una ventana de información que muestra el proceso de impresión.

### Para guardar un informe

Sólo los miembros del grupo de usuarios Cardiología tienen permisos para guardar un informe.

1. Presione Almacenar.

El informe se guarda en el archivo de Informes.

Almacenamiento alternativo

Los informes también pueden ser guardados en localizaciones de usuario definido en los siguientes formatos:

- Archivos HTML (CHM) recopilados: descifrables desde cualquier buscador de red.
- Archivos en formato de documento portátil (.PDF): se pueden leer con Adobe Acrobat Reader.

Marcelo Micucci  
Apoderado  
GE Healthcare Argentina S.A.

MARCELO MICUCCI  
CO-DIRECTOR TÉCNICO  
GE HEALTHCARE ARGENTINA S.A.

- Archivos de texto (.TXT): solo se guardan datos de texto; se pueden leer con un editor de texto.

1. Presione Guardar como.

Aparece el cuadro de diálogo Guardar como.

2. Seleccione la carpeta de destino en el menú desplegable Guardar en archivo.

3. Seleccione el formato PDF, CHM o TXT.

4. Presione Guardar.

### Firma de informes

La firma de informes se utiliza para guardar un informe como documento de sólo lectura. Un informe firmado no se puede modificar a menos que se quite la firma.

Al firmar un informe, el examen se convierte en un documento de sólo lectura: los datos demográficos de la ventana

Información del paciente y los datos de diagnóstico de la ventana Lista de exámenes correspondientes al examen actual del paciente no se podrán modificar a menos que se quite la firma del informe.

Las operaciones de firma y anulación de firma requieren una autorización (nombre y contraseña del operador). Sólo a los miembros que pertenecen a ambos grupos de usuario

"Cardiología" y "MedDiag" se les permite firmar o quitar la firma de un informe.

### Para firmar un informe

1. Presione Firmar.

Se abre la ventana Autorización.

Figura 9-2. Ventana de autorización

2. Escriba su nombre de operador y contraseña.

3. Seleccione Autorizar.

NOTA: Si no está autorizado para firmar, aparece un mensaje de error. Presione Reintentar para volver a la ventana de autorización o Cancelar para cancelar la operación.

A modo de confirmación, los informes firmados muestran un encabezado con el nombre del operador y la fecha de la firma. Además, el nombre del médico que emite el diagnóstico se aplica al final del informe.

NOTA: El encabezado de confirmación de firma no se imprime.

Micucci  
Apuerada  
GE Healthcare Argentina S.A.

MARCELO GAROFALO  
CO-DIRECTOR TÉCNICO  
GE HEALTHCARE ARGENTINA S.A.

17589



Para que aparezca la firma de autorización dentro del informe, el campo Firma méd. diagn. debe estar asignado en la plantilla del informe .

E

~~Marcelo Micucci  
Apoderado  
GE Healthcare Argentina S.A.~~

  
MARCELO GAROFALO  
CO-DIRECTOR TÉCNICO  
GE HEALTHCARE ARGENTINA S.A.

589



Contenido EchoPAC	EchoPAC Software Únicamente	EchoPAC Plug-in
EchoPAC Software Only (Licencia individual)	Estándar	N/A
5-PACK EchoPAC Software Only (Multi-licencia)	Opcional	N/A
10-PACK EchoPAC Software Only (Multi-licencia)	Opcional	N/A
20-PACK EchoPAC Software Only (Multi-licencia)	Opcional	N/A
50-PACK EchoPAC Software Only (Multi-licencia)	Opcional	N/A
EchoPAC Plug-In (Licencia individual)	N/A	Estándar
5-PACK EchoPAC Plug-in (Multi-licencia)	N/A	Opcional
10-PACK EchoPAC Plug-in (Multi-licencia)	N/A	Opcional
<b>Kits de Prueba de Software</b>		
EchoPAC Software Only Start kit (3 meses licencia de prueba)	Opcional	N/A
<b>Paquetes de Software</b>		
4D Package	Disponible	Disponible
Advanced 4D Package	Disponible	Disponible
Advanced QScan Imaging	Disponible	Disponible
AFI Package	Disponible	Disponible
EchoPAC Advanced Bundle	Disponible	N/A
<b>Opciones de Software</b>		
IMT - Intermedia Thickness	Disponible	Disponible
2D Strain	Disponible	Disponible
Auto 2D EF	Disponible	Disponible
EchoPAC Share, max. 4 GE clients.	Disponible	N/A
4D Auto AVQ	Disponible	Disponible
Mitral Valve Assessment	Disponible	Disponible
4D LV Volume	Disponible	Disponible
4D RV Volume	Disponible	Disponible
EP Suite Quantification Bundle (1 / 5 / 10 licencias)	N/A	Disponible
EP Suite 4D Bundle (1 / 5 / 10 licencias)	N/A	Disponible
4D PolarVision, EchoPAC	Disponible	N/A
HDlive	Disponible	Disponible
AFI Stress	Disponible	Disponible
DICOM viewer on media	Disponible	N/A
<b>Hardware</b>		
External USB hard disk, 2TB	Disponible	N/A
RealD 038 3D Glasses	Disponible	Disponible
RealD 04 Clip-on 3D Glass	Disponible	Disponible
Stereo Glasses for 3D visualization	Disponible	Disponible
Spectacle Casing	Disponible	Disponible
Anacrome 3D glasses	Disponible	Disponible
Anacrome 3D glasses Clip-On Flips	Disponible	Disponible

M. M. Micucci  
 Apoderada  
 Healthcare Argentina S.A.

MARCELO CASTALDO  
 COORDINADOR TÉCNICO  
 GE HEALTHCARE ARGENTINA S.A.