



**República Argentina - Poder Ejecutivo Nacional**  
2020 - Año del General Manuel Belgrano

**Disposición**

**Número:**

**Referencia:** EX-2020-54614346-APN-DGA#ANMAT

---

VISTO el Expediente EX-2020-54614346-APN-DGA#ANMAT del Registro de la Administración Nacional de Medicamentos, Alimentos y Tecnología Médica; y

CONSIDERANDO:

Que por las presentes actuaciones la firma MSD ARGENTINA S.R.L. solicita la aprobación de nuevos proyectos de prospectos e información para el paciente para la Especialidad Medicinal denominada SUANEL / ACETATO DE NOMEGESTROL – ESTRADIOL, Forma Farmacéutica y Concentración: COMPRIMIDOS RECUBIERTOS / ACETATO DE NOMEGESTROL 2,50 mg - ESTRADIOL 1,50 mg; aprobada por Certificado N° 57.235.

Que los proyectos presentados se encuadran dentro de los alcances de las normativas vigentes, Ley de Medicamentos 16.463, Decreto 150/92 y la Disposición N°: 5904/96 y Circular N° 4/13.

Que la Dirección de Evaluación y Registro de Medicamentos ha tomado la intervención de su competencia.

Que se actúa en virtud de las facultades conferidas por el Decreto N° 1490/92 y sus modificatorias.

Por ello:

EL ADMINISTRADOR NACIONAL DE LA ADMINISTRACIÓN NACIONAL DE  
MEDICAMENTOS, ALIMENTOS Y TECNOLOGÍA MÉDICA

DISPONE:

ARTICULO 1º. – Autorízase a la firma MSD ARGENTINA S.R.L. propietaria de la Especialidad Medicinal denominada SUANEL / ACETATO DE NOMEGESTROL – ESTRADIOL, Forma Farmacéutica y Concentración: COMPRIMIDOS RECUBIERTOS / ACETATO DE NOMEGESTROL 2,50 mg - ESTRADIOL 1,50 mg; el nuevo proyecto de prospecto obrante en el documento IF-2020-80668326-APN-DERM#ANMAT; e información para el paciente obrante en el documento IF-2020-80668405-APN-DERM#ANMAT.

ARTICULO 2º. – Practíquese la atestación correspondiente en el Certificado N° 57.235, cuando el mismo se presente acompañado de la presente Disposición.

ARTICULO 3º. - Regístrese; por el Departamento de Mesa de Entradas notifíquese al interesado, haciéndole entrega de la presente Disposición y prospectos e información para el paciente. Gírese a la Dirección de Gestión de Información Técnica a sus efectos. Cumplido, archívese.

EX-2020-54614346-APN-DGA#ANMAT

Digitally signed by GARAY Valeria Teresa  
Date: 2021.01.07 09:46:27 ART  
Location: Ciudad Autónoma de Buenos Aires

Digitally signed by Gestion Documental  
Electronica  
Date: 2021.01.07 09:46:29 -03:00



## INFORMACIÓN PARA EL PRESCRIPTOR

SUANEL®

**Acetato de nomegestrol 2,5 mg**

**Estradiol 1,5 mg**

Comprimidos recubiertos – Vía oral

VENTA BAJO RECETA

### FÓRMULA

Cada comprimido recubierto activo blanco contiene: **Acetato de nomegestrol 2,50 mg; Estradiol (como Estradiol hemihidrato 1,55 mg) 1,50 mg**. Excipientes: Celulosa microcristalina 14,00 mg; Crospovidona 2,40 mg; Talco 0,70 mg; Estearato de magnesio 0,70 mg; Sílice coloidal anhidra 0,44 mg; Lactosa monohidrato 57,71 mg. Recubrimiento: Polivinil alcohol 0,64 mg; Dióxido de titanio 0,40 mg; Macrogol/PEG 3350 0,32 mg; Talco 0,24 mg.

Cada comprimido recubierto placebo amarillo contiene: Celulosa microcristalina 14,00 mg; Crospovidona 2,40 mg; Talco 0,70 mg; Estearato de magnesio 0,70 mg; Sílice coloidal anhidra 0,44 mg; Lactosa monohidrato 61,76 mg. Recubrimiento: Polivinil alcohol 0,96 mg; Dióxido de titanio 0,58 mg; Macrogol/PEG 3350 0,48 mg; Talco 0,36 mg; Óxido de hierro amarillo 0,016 mg; Óxido de hierro negro 0,00024 mg.

### INDICACIONES TERAPÉUTICAS

Anticoncepción oral.

La decisión de prescribir SUANEL debe tener en cuenta los factores de riesgo actuales de la mujer en particular, concretamente los de tromboembolia venosa (TEV), y cómo se compara el riesgo de TEV con SUANEL con el de otros anticonceptivos hormonales combinados (AHC) (ver secciones “Contraindicaciones” y “Advertencias y precauciones especiales de empleo”).

### PROPIEDADES FARMACOLÓGICAS

#### PROPIEDADES FARMACODINÁMICAS

Grupo farmacoterapéutico: hormonas sexuales y moduladores del aparato genital, progestágenos y estrógenos, asociaciones fijas, código ATC: G03AA14.

#### Mecanismo de acción

El acetato de nomegestrol es un progestágeno altamente selectivo, derivado de la progesterona, hormona esteroidea presente en la naturaleza. El acetato de nomegestrol tiene una fuerte afinidad por el receptor de la progesterona humana y una actividad antigonadotrópica, una actividad antiestrogénica, mediada por los receptores de la progesterona, una actividad antiandrogénica moderada, y está desprovisto de actividad estrogénica, androgénica, glucocorticoide o mineralocorticoide.



El estrógeno que contiene SUANEL es 17 $\beta$ -estradiol, un estrógeno natural idéntico al 17 $\beta$ -estradiol humano endógeno.

El efecto anticonceptivo de SUANEL se basa en la interacción de diversos factores, de los cuales los más importantes son la inhibición de la ovulación y los cambios en la secreción cervicouterina.

#### Eficacia clínica y seguridad

En dos estudios clínicos aleatorizados, abiertos, comparativos, de eficacia y seguridad, más de 3.200 mujeres han recibido tratamiento durante un periodo de hasta 13 ciclos consecutivos con SUANEL, y más de 1.000 mujeres han recibido 3 mg de drospirenona 30  $\mu$ g de etinilestradiol (pauta de 21/7).

En el grupo tratado con SUANEL, el 15,4% de las mujeres manifestaron acné (en comparación con el 7,9% en el grupo de comparación), el 8,6% de las mujeres manifestaron aumento de peso (en comparación con el 5,7% en el grupo de comparación) y el 10,5% de las mujeres manifestaron metrorragia por privación anormal (predominantemente, ausencia, en comparación con el 0,5% en el grupo de comparación).

En el estudio clínico realizado con SUANEL en la Unión Europea, se calcularon los siguientes índices de Pearl en la clase de edad de 18 a 35 años:

Fracaso del método: 0,40 (límite superior del intervalo de confianza del 95%, 1,03)

Fracaso del método y de la usuaria: 0,38 (límite superior del intervalo de confianza del 95%, 0,97)

En el estudio clínico realizado con SUANEL en Estados Unidos, se calcularon los siguientes índices de Pearl en la clase de edad de 18 a 35 años:

Fracaso del método: 1,22 (límite superior del intervalo de confianza del 95%, 2,18)

Fracaso del método y de la usuaria: 1,16 (límite superior del intervalo de confianza del 95%, 2,08)

En un estudio clínico aleatorizado y abierto, 32 mujeres recibieron tratamiento durante seis ciclos con SUANEL.

Después de interrumpir la administración de SUANEL, se observó una vuelta a la ovulación en los primeros 28 días después de la toma del último comprimido en el 79% de las mujeres.

En un estudio clínico se investigó la histología endometrial en un subgrupo de mujeres (n = 32), después de 13 ciclos de tratamiento. No hubo resultados anormales.

#### Población pediátrica:

No se dispone de datos sobre la seguridad y la eficacia en adolescentes menores de 18 años. Los datos farmacocinéticos disponibles se describen en Propiedades Farmacocinéticas.

### PROPIEDADES FARMACOCINÉTICAS

#### Acetato de nomegestrol

##### *Absorción*

El acetato de nomegestrol administrado por vía oral se absorbe rápidamente.

Se alcanzan unas concentraciones máximas de acetato de nomegestrol en el plasma de aproximadamente 7 ng/mL, dos horas después de la administración de una dosis única. La biodisponibilidad absoluta de acetato de nomegestrol



después de una dosis única es del 63%. No se observó ningún efecto clínicamente relevante de los alimentos sobre la biodisponibilidad de acetato de nomegestrol.

#### *Distribución*

El acetato de nomegestrol se une en gran cantidad a la albúmina (97 al 98%), pero no se une a la globulina de unión de la hormona sexual (SHBG) ni a la globulina de unión a los corticoides (CBG).

El volumen de distribución aparente de acetato de nomegestrol en estado estacionario es de  $1.645 \pm 576$  L.

#### *Biotransformación*

El acetato de nomegestrol es metabolizado a varios metabolitos hidroxilados inactivos por las enzimas del citocromo P450 del hígado, principalmente el CYP3A4 y el CYP3A5, con una posible contribución del CYP2C19 y del CYP2C8. El acetato de nomegestrol y sus metabolitos hidroxilados sufren un metabolismo extenso de fase 2 para formar conjugados glucurónico y sulfato. La depuración aparente en el estado estacionario es de 26 L/h.

#### *Eliminación*

La semivida de eliminación ( $t_{1/2}$ ) es de 46 h (límites: 28 -83 h) en el estado estacionario. No se determinó la semivida de eliminación de los metabolitos.

El acetato de nomegestrol se excreta por la orina y las heces. Aproximadamente el 80% de la dosis se excreta por la orina y las heces al cabo de cuatro días. La excreción de acetato de nomegestrol fue casi completa después de diez días y las cantidades excretadas fueron más altas en las heces que en la orina.

#### *Linealidad*

Se observó linealidad de la dosis en el intervalo de 0,625 a 5 mg (evaluado en mujeres fértiles y posmenopáusicas).

#### *Condiciones en el estado estacionario*

Las propiedades farmacocinéticas del acetato de nomegestrol no están influenciadas por la SHBG.

El estado estacionario se alcanza después de cinco días. Se alcanzan unas concentraciones máximas de acetato de nomegestrol en el plasma de aproximadamente 12 ng/mL, 1,5 horas después de la administración. Las concentraciones promedio en el plasma, en el estado estacionario, son de 4 ng/mL.

#### *Interacciones entre fármacos*

El acetato de nomegestrol no causa, *in vitro*, ninguna inducción o inhibición notoria de ninguna enzima del citocromo P450 y no tiene ninguna interacción clínicamente relevante con el transportador P-gp.

#### Estradiol

##### *Absorción*

El estradiol sufre un efecto de primer paso considerable después de la administración por vía oral. La biodisponibilidad absoluta es de aproximadamente el 1%. No se observó ningún efecto clínicamente relevante de los alimentos sobre la biodisponibilidad del estradiol.



#### *Distribución*

La distribución del estradiol exógeno y endógeno es similar. Los estrógenos se distribuyen ampliamente por el organismo y generalmente se encuentran en concentraciones más altas en los órganos destinatarios de las hormonas sexuales. El estradiol circula en la sangre unido a la SHBG (37%) y a la albúmina (61%), mientras que sólo aproximadamente del 1 al 2% no está unido.

#### *Biotransformación*

El estradiol exógeno administrado por vía oral es metabolizado extensamente. El metabolismo del estradiol exógeno y endógeno es similar. El estradiol se transforma rápidamente en el intestino y el hígado en varios metabolitos, principalmente estrona, que posteriormente se conjugan y se someten a la circulación enterohepática. Hay un equilibrio dinámico entre el estradiol, la estrona y el sulfato de estrona, debido a diversas actividades enzimáticas, incluidas las deshidrogenasas de estradiol, las sulfotransferasas y las arilsulfatasas. En la oxidación de la estrona y el estradiol intervienen las enzimas del citocromo P450, principalmente CYP1A2, CYP1A2 (extrahepático), CYP3A4, CYP3A5, y CYP1B1 y CYP2C9.

#### *Eliminación*

El estradiol se depura rápidamente de la circulación. Debido al metabolismo y a la circulación enterohepática, hay presencia de una gran acumulación circulante de sulfatos y glucurónidos de estrógeno. Esto resulta en una semivida de eliminación, corregida según los valores iniciales, muy variable del estradiol, que se calcula que es de  $3,6 \pm 1,5$  h, después de la administración por vía intravenosa.

#### *Condiciones en el estado estacionario*

Las concentraciones séricas máximas de estradiol son de aproximadamente 90 pg/mL y se alcanzan seis horas después de la administración de una dosis. La concentración sérica promedio es de 50 pg/mL y estas concentraciones de estradiol corresponden a las fases temprana y tardía del ciclo menstrual de una mujer.

#### Poblaciones especiales

##### *Población pediátrica*

Las propiedades farmacocinéticas del acetato de nomegestrol (objetivo principal) después de una dosis única de SUANEL en adolescentes posmenárgicas sanas y en pacientes adultas fueron similares. Sin embargo, después de recibir una dosis única oral, en cuanto al componente de estradiol (objetivo secundario), la exposición fue un 36% más baja en las adolescentes, en comparación con las mujeres adultas. Se desconoce la pertinencia clínica de este resultado.

##### *Efecto de la insuficiencia renal*

No se realizó ningún estudio para evaluar el efecto de la enfermedad renal sobre las propiedades farmacocinéticas de SUANEL.



#### *Efecto de la insuficiencia hepática*

No se realizó ningún estudio para evaluar el efecto de la enfermedad hepática sobre las propiedades farmacocinéticas de SUANEL. Sin embargo, es posible que las hormonas esteroides sean metabolizadas deficientemente en las mujeres con insuficiencia hepática.

#### *Grupos étnicos*

No se realizaron estudios formales para evaluar las características farmacocinéticas en los grupos étnicos.

#### **Datos preclínicos sobre seguridad**

Los estudios de toxicidad a dosis repetidas con estradiol, acetatode nomegestrol o la asociación de ambos han indicado unos efectos estrogénicos y gestágenos esperados.

Los estudios de toxicidad reproductiva realizados con la asociación han demostrado una fototoxicidad que es compatible con la exposición al estradiol.

No se realizaron estudios de genotoxicidad y carcinogénesis con la asociación. El acetatode nomegestrol no es genotóxico.

Sin embargo, debe tenerse en cuenta que los esteroides sexuales pueden favorecer el crecimiento de determinados tejidos y tumores hormono dependientes.

#### **POSOLOGÍA Y FORMA DE ADMINISTRACIÓN**

##### Posología

Un comprimido debe tomarse a diario, durante 28 días consecutivos. Cada envase comienza con 24 comprimidos blancos activos, seguidos de cuatro comprimidos amarillos de placebo. Inmediatamente después de terminar el envase, se comienza con el envase siguiente, sin interrupción de la toma diaria de comprimidos e independientemente de la presencia o ausencia de la metrorragia por privación. La metrorragia por privación comienza generalmente en el segundo o tercer día después de la toma del último comprimido blanco y puede que no haya terminado antes de comenzar el siguiente envase. Ver "Control del ciclo" en la sección "Advertencias y precauciones especiales de empleo".

##### Poblaciones especiales

###### *Insuficiencia renal*

Aunque no se dispone de datos en los pacientes con insuficiencia renal, es poco probable que esta afección afecte a la eliminación del acetatode nomegestrol y del estradiol.

###### *Insuficiencia hepática*

No se han realizado estudios clínicos en pacientes con insuficiencia hepática. Dado que el metabolismo de las hormonas esteroides podría estar alterado en los pacientes con una hepatopatía grave, el uso de SUANEL en estas mujeres no está indicado en la medida en que los valores de la función hepática no hayan vuelto a la normalidad (ver Contraindicaciones).



### Forma de administración

Vía oral.

### Cómo tomar SUANEL

Los comprimidos deben tomarse todos los días, aproximadamente a la misma hora, independientemente de las comidas. Los comprimidos deben tomarse con algo de líquido si es necesario, y en el orden indicado en el blíster. Se proporcionan adhesivos marcados con los siete días de la semana. La usuaria debe elegir el adhesivo que empiece por el día en que comience a tomar los comprimidos y pegarla en el blíster.

### Cómo empezar a tomar SUANEL

*Sin uso de anticonceptivos hormonales anteriormente (en el último mes)*

Los comprimidos se empezarán a tomar el primer día del ciclo natural de la mujer (es decir, el primer día de la metrorragia). En tal caso, no es necesario que se tomen medidas anticonceptivas adicionales.

*Cambio de un anticonceptivo hormonal combinado (anticonceptivo oral combinado (AOC), anillo vaginal o parche transdérmico)*

La mujer debería empezar a tomar SUANEL preferiblemente al día siguiente del último comprimido activo (el último comprimido que contiene los principios activos) de su AOC anterior o, a más tardar, al día siguiente del intervalo habitual sin comprimidos o con comprimidos de placebo de su AOC anterior. En caso de haber usado un anillo vaginal o un parche transdérmico, la mujer debería empezar a tomar SUANEL preferiblemente en el día de su retirada, o a más tardar cuando la siguiente aplicación hubiera tenido lugar.

*Cambio de un método sólo con progestágeno (minipíldora, implante, inyectable) o de un sistema intrauterino (Intra Uterine System, IUS) medicado con hormona*

La mujer puede cambiar cualquier día de la minipíldora y debe empezar a tomar SUANEL al siguiente día. Un implante o un sistema intrauterino puede extraerse cualquier día, y debe empezar a tomar SUANEL el mismo día de su extracción. Si se cambia desde un inyectable, debe empezar a tomar SUANEL el día en que debiera administrarse la siguiente inyección. En todos estos casos, se debe aconsejar a la mujer que use además un método de barrera hasta que haya terminado de tomar ininterrumpidamente los comprimidos blancos activos durante siete días.

*Después de un aborto espontáneo en el primer trimestre*

La mujer puede comenzar inmediatamente. En tal caso, no es necesario que se tomen medidas anticonceptivas adicionales.

*Después del parto o de un aborto espontáneo en el segundo trimestre*

Se debe recomendar a la mujer que comience entre el día 21 y el 28 después del parto o de un aborto espontáneo en el segundo trimestre. Si comienza más tarde, debe aconsejarsele que utilice, además, un método anticonceptivo de barrera hasta que haya completado siete días de toma ininterrumpida del comprimido blanco activo. No obstante,





si ya ha tenido relaciones sexuales, hay que descartar que se haya producido un embarazo antes del inicio del uso del AOC, o bien la mujer debe esperar a tener su primera menstruación.

Para las mujeres que están lactando, ver sección "Fertilidad, Embarazo y Lactancia".

#### Manejo de comprimidos olvidados

Las siguientes recomendaciones sólo se refieren a **comprimidos blancos activos** olvidados:

Si han transcurrido menos de 24 horas desde que la mujer olvidó tomar cualquiera de los comprimidos activos, la protección anticonceptiva no se reduce. La mujer deberá tomar el comprimido apenas lo recuerde y, luego, continuará tomando los demás comprimidos a la hora habitual.

Si han transcurrido 24 horas o más desde que olvidó tomar cualquiera de los comprimidos activos, la protección anticonceptiva puede estar reducida. La conducta a seguir con los comprimidos olvidados puede guiarse por las siguientes dos normas básicas:

- Se requiere la toma ininterrumpida de "comprimido blanco activo" durante siete días para conseguir la supresión adecuada del eje hipotálamico-hipofisario-ovárico.
- Cuantos más "comprimidos blancos activos" se olviden y cuanto más cerca se esté de la fase de los cuatro comprimidos amarillos de placebo, mayor es el riesgo de embarazo.

#### *Día 1 a 7*

La usuaria debe tomar el último comprimido blanco olvidado apenas se acuerde, aunque esto signifique tomar dos comprimidos a la vez. Después debe tomar los comprimidos a la hora habitual. Además, se debe utilizar un método anticonceptivo de barrera, por ejemplo, un preservativo, hasta que se hayan completado los siete días de toma ininterrumpida de los comprimidos blancos. Si las relaciones sexuales tuvieron lugar en los siete días anteriores, se debe considerar la posibilidad de un embarazo.

#### *Día 8 a 17*

La usuaria debe tomar el último comprimido blanco olvidado apenas se acuerde, aunque esto signifique tomar dos comprimidos a la vez. Después debe tomar los comprimidos a la hora habitual. Siempre que la mujer haya tomado correctamente los comprimidos en los siete días anteriores al primer comprimido olvidado, no es necesario tomar precauciones anticonceptivas adicionales. Sin embargo, si se ha olvidado más de un comprimido, se debe aconsejar a la mujer que tome precauciones adicionales hasta que se hayan completado los siete días de toma ininterrumpida de los comprimidos blancos.

#### *Día 18 a 24*

El riesgo de disminución de la fiabilidad es inminente debido a la próxima fase de comprimidos amarillos de placebo. Sin embargo, al ajustar el calendario de toma de comprimidos, es posible evitar la disminución de la protección anticonceptiva. Por lo tanto, al cumplir cualquiera de las dos siguientes opciones, no es necesario tomar precauciones anticonceptivas adicionales, siempre que, en los siete días anteriores al primer comprimido olvidado,



la mujer haya tomado correctamente todos los comprimidos. En caso contrario, deberá seguir la primera de estas dos opciones y tomar precauciones adicionales también para los siete días siguientes.

1: La usuaria debe tomar el último comprimido olvidado apenas se acuerde, aunque esto signifique tomar dos comprimidos a la vez. Después debe tomar los comprimidos a la hora habitual, hasta que los comprimidos activos se hayan acabado. Los cuatro comprimidos de placebo de la última fila deben desecharse. El siguiente envase de blíster debe iniciarse de inmediato. Es poco probable que la usuaria tenga una metrorragia por privación hasta el fin de la sección de comprimidos activos del segundo envase, pero puede sufrir oligometrorragia o metrorragia intermenstrual en los días que toma los comprimidos.

2: También se puede aconsejar a la mujer que interrumpa la toma de comprimidos activos del envase blíster actual. Después debe tomar los comprimidos de placebo de la última fila un máximo de tres días de manera que el número total de comprimidos de placebo más comprimidos blancos activos olvidados no sea superior a cuatro; posteriormente, debe seguir con el siguiente envase blíster.

Si la mujer se olvidó de tomar los comprimidos y, posteriormente, no presenta una metrorragia por privación en la fase de comprimidos de placebo, se debe considerar la posibilidad de un embarazo.

Se debe tener en cuenta que si la usuaria no está segura del número o del color de los comprimidos olvidados ni de qué recomendación seguir, debe usar un método anticonceptivo de barrera hasta que haya completado los siete días de toma ininterrumpida de los comprimidos blancos activos.

#### Olvido de comprimidos amarillos de placebo

La protección anticonceptiva no está reducida. Los comprimidos amarillos de la última (4ª) fila del blíster pueden no tenerse en cuenta. Sin embargo, se deben desechar los comprimidos olvidados para evitar que se prolongue accidentalmente la fase de los comprimidos de placebo.

#### Consejo en caso de molestias gastrointestinales

En caso de trastornos gastrointestinales graves (por ejemplo, vómitos o diarrea), la absorción de los principios activos puede no ser completa y se deberán tomar medidas anticonceptivas adicionales.

Si se producen vómitos en las tres o cuatro horas siguientes a la toma del comprimido blanco, se debe considerar el comprimido como perdido y se debe tomar un comprimido nuevo lo antes posible. El nuevo comprimido se debe tomar, si es posible, en las 24 horas siguientes a la hora habitual en que se toma el comprimido. El siguiente comprimido se debe tomar entonces a la hora habitual. Si han transcurrido 24 horas o más desde la última toma del comprimido se puede aplicar la misma recomendación que para el caso de olvidarse de tomar los comprimidos, de la sección "Manejo de comprimidos olvidados". Si la mujer no desea cambiar su calendario normal de toma de comprimidos, debe tomar el (los) comprimido(s) blancos adicionales de otro envase.

#### Cómo cambiar los períodos o cómo retrasar un período

Para retrasar un período, la mujer debe continuar con otro envase blíster de SUANEL sin tomar los comprimidos amarillos de placebo del envase actual. La ampliación puede realizarse durante el tiempo que se desee, hasta que



los comprimidos blancos activos del segundo envase se terminen. A continuación, se reanuda la toma regular de SUANEL después de haber tomado todos los comprimidos amarillos de placebo del segundo envase. Durante la ampliación, la mujer puede presentar metrorragia intermenstrual u oligometrorragia.

Para cambiar los períodos a otro día de la semana distinto al que la mujer esté habituada con su esquema actual, se le puede aconsejar que acorte la siguiente fase con comprimidos amarillos de placebo, hasta un máximo de cuatro días. Cuanto más breve el intervalo, mayor es el riesgo de que no tenga metrorragia por privación y pueda presentar metrorragia intermenstrual y oligometrorragia durante la toma del siguiente envase (al igual que cuando se retrasa un período).

### CONTRAINDICACIONES

Los anticonceptivos hormonales combinados (AHC) no se deben utilizar en las afecciones siguientes. Dado que no se dispone todavía de datos epidemiológicos con AHC que contienen 17 $\beta$ -estradiol, las contraindicaciones para los AHC que contienen etinilestradiol se consideran también aplicables al uso de SUANEL. En caso de que cualquiera de las afecciones aparezca por primera vez durante el uso de SUANEL, se deberá interrumpir inmediatamente la toma del medicamento.

- Presencia o riesgo de tromboembolia venosa (TEV).
  - Tromboembolia venosa: TEV actual (con anticoagulantes) o antecedentes de la misma (p. ej. trombosis venosa profunda [TVP] o embolia pulmonar [EP]).
  - Predisposición hereditaria o adquirida conocida a la tromboembolia venosa, tal como resistencia a la PCA (incluyendo el factor V Leiden), deficiencia de antitrombina III, deficiencia de proteína C, deficiencia de proteína S.
  - Cirugía mayor con inmovilización prolongada (ver sección "Advertencias y precauciones especiales de empleo").
  - Riesgo elevado de tromboembolia venosa debido a la presencia de varios factores de riesgo (ver sección "Advertencias y precauciones especiales de empleo").
- Presencia o riesgo de tromboembolia arterial (TEA).
  - Tromboembolia arterial: tromboembolia arterial actual, antecedentes de la misma (p. ej. infarto de miocardio) o afección prodrómica (p. ej. angina de pecho).
  - Enfermedad cerebrovascular: ictus actual, antecedentes de ictus o afección prodrómica (p. ej. accidente isquémico transitorio, AIT).
  - Predisposición hereditaria o adquirida conocida a la tromboembolia arterial, tal como hiperhomocisteinemia, y anticuerpos antifosfolípidicos (anticuerpos anticardiolipina, anticoagulante del lupus).
  - Antecedentes de migraña con síntomas neurológicos focales.
  - Riesgo elevado de tromboembolia arterial debido a múltiples factores de riesgo (ver sección "Advertencias y precauciones especiales de empleo") o a la presencia de un factor de riesgo grave como:
    - Diabetes mellitus con síntomas vasculares.

- Hipertensión grave.
  - Dislipoproteinemia intensa
- Pancreatitis o antecedentes de pancreatitis si está relacionada con hipertrigliceridemia grave.
  - Presencia o antecedentes de hepatopatía grave, mientras los valores de la función hepática no hayan vuelto a la normalidad.
  - Presencia o antecedentes de tumores hepáticos (benignos o malignos).
  - Neoplasias malignas confirmadas o presuntas, influenciadas por los esteroides sexuales (por ejemplo, de los órganos genitales o de las mamas).
  - Presencia o antecedentes de meningioma.
  - Hemorragia vaginal no diagnosticada.
  - Hipersensibilidad a los principios activos o a alguno de los excipientes incluidos en la sección "Fórmula".

## ADVERTENCIAS Y PRECAUCIONES ESPECIALES DE EMPLEO

### Advertencias

Si alguna de las afecciones o factores de riesgo que se mencionan abajo está presente, se debe comentar con la mujer la posibilidad de uso o no de SUANEL.

Si alguna de estas afecciones o alguno de estos factores de riesgo se agrava o aparece por primera vez, se debe aconsejar a la mujer que consulte con su médico para determinar si debe interrumpir el uso de SUANEL. Todos los datos que se presentan a continuación, se basan en los datos epidemiológicos obtenidos con AHC que contienen etinilestradiol. SUANEL contiene 17 $\beta$ -estradiol. Como no se dispone todavía de datos epidemiológicos con AHC que contienen estradiol, las advertencias se consideran aplicables al uso de SUANEL.

### Riesgo de tromboembolia venosa (TEV)

- El uso de cualquier anticonceptivo hormonal combinado (AHC) aumenta el riesgo de tromboembolia venosa (TEV), comparado con la no utilización. **Los medicamentos que contienen levonorgestrel, norgestimato o noretisterona se asocian con el riesgo más bajo de TEV. No se sabe todavía cómo se compara el riesgo de SUANEL con el de estos medicamentos de menor riesgo. La decisión de utilizar cualquier medicamento diferente del que tiene el menor riesgo conocido de TEV se debe tomar solamente después de comentarlo con la mujer para garantizar que comprende el riesgo de TEV con AHC, cómo afectan sus actuales factores de riesgo a este riesgo y que su riesgo de TEV es mayor durante el primer año de uso. También existen ciertas evidencias de que el riesgo aumenta cuando se reinicia el AHC después de una interrupción del uso de 4 semanas o más.**
- Entre las mujeres que no utilizan AHC y que no están embarazadas, aproximadamente 2 de cada 10.000 presentarán un TEV en el plazo de un año. No obstante, el riesgo puede ser mucho mayor en cada mujer en particular, en función de sus factores de riesgo subyacentes (ver a continuación).
- Los estudios epidemiológicos en mujeres que utilizan anticonceptivos hormonales combinados a dosis bajas (< 50  $\mu$ g de etinilestradiol) han encontrado que de cada 10.000 mujeres, entre unas 6 a 12 presentarán un TEV en un año.

- Se estima que de cada 10.000 mujeres que utilizan un AHC que contiene levonorgestrel, unas 6<sup>1</sup> presentarán una TEV en un año.
- No se sabe todavía cómo se compara el riesgo de TEV con AHC que contienen acetato de nomegestrol en combinación con estradiol con el riesgo con AHC que contienen levonorgestrel a dosis baja.
- El número de TEV por año con AHC a dosis baja es inferior al número esperado en mujeres durante el embarazo o en el período posparto.
- El TEV puede ser mortal en el 1-2 % de los casos.
- En las usuarias de AHC la trombosis en otros vasos sanguíneos, como por ejemplo, en las venas y arterias hepáticas, mesentéricas, renales o retinianas, es sumamente excepcional.

### **Factores de riesgo para TEV**

El riesgo de complicaciones tromboembólicas venosas en usuarias de AHC puede aumentar sustancialmente en una mujer con factores de riesgo adicionales, en particular si existen varios factores de riesgo (ver tabla).

SUANEL está contraindicado si una mujer tiene varios factores de riesgo que la ponen en una situación de alto riesgo de trombosis venosa (ver sección "Contraindicaciones"). Si una mujer tiene más de un factor de riesgo, es posible que el aumento del riesgo sea mayor que la suma de los factores individuales; en este caso se debe tener en cuenta su riesgo total de TEV. Si se considera que la relación beneficio/riesgo es negativa, no se debe prescribir un AHC (ver sección "Contraindicaciones").

**Tabla: Factores de riesgo para TEV**

<b>Factor de riesgo</b>	<b>Comentario</b>
Obesidad (índice de masa corporal superior a 30 kg /m <sup>2</sup> ).	El riesgo aumenta de forma sustancial con el aumento del IMC. Especialmente importante en mujeres con factores de riesgo adicionales.
Inmovilización prolongada, cirugía mayor, cualquier intervención quirúrgica de las piernas o pelvis, neurocirugía o traumatismo importante. Nota: La inmovilización temporal, incluyendo los viajes en avión >4 horas, también puede ser un factor de riesgo de TEV, en especial en mujeres con otros factores de riesgo.	En estas circunstancias es aconsejable interrumpir el uso de la píldora (en caso de intervención quirúrgica programada, al menos con cuatro semanas de antelación) y no reanudarlo hasta dos semanas después de que se recupere completamente la movilidad. Se debe utilizar otro método anticonceptivo para evitar un embarazo involuntario. Se debe considerar un tratamiento antitrombótico si no se ha interrumpido con antelación la toma de SUANEL.
Antecedentes familiares positivos (algún caso de tromboembolia venosa en un hermano o en un progenitor, especialmente a una edad relativamente temprana, p. ej. antes de los 50 años).	Si se sospecha que existe una predisposición hereditaria, la mujer debe ser derivada a un especialista antes de tomar la decisión de usar un AHC.

<sup>1</sup> Punto medio del intervalo de 5-7 por cada 10.000 AM, basado en un riesgo relativo para los AHC que contienen levonorgestrel frente a la no utilización de aproximadamente 2,3 a 3,6.

Otras enfermedades asociadas al TEV.	Cáncer, lupus eritematoso sistémico, síndrome urémico hemolítico, enfermedad inflamatoria intestinal crónica (enfermedad de Crohn o colitis ulcerosa) y anemia drepanocítica.
Aumento de edad	En especial por encima de los 35 años.

- No hay consenso sobre el posible papel de las venas varicosas y la tromboflebitis superficial en la aparición o progresión de la trombosis venosa.
- Es preciso tener en cuenta el aumento del riesgo de tromboembolia en el embarazo, y en particular en el período de 6 semanas del puerperio (para obtener información sobre “Embarazo y lactancia”, ver sección “Fertilidad, embarazo y lactancia”).

### **Síntomas de TEV (trombosis venosa profunda y embolia pulmonar)**

En el caso de que se produzcan síntomas, se debe aconsejar a la mujer que busque asistencia médica urgente y que informe al profesional sanitario de que está tomando un AHC.

Los síntomas de trombosis venosa profunda (TVP) pueden incluir:

- Hinchazón unilateral de la pierna o pie o a lo largo de una vena de la pierna.
- Dolor o sensibilidad en la pierna, que tal vez se advierta solo al ponerse de pie o al caminar.
- Aumento de la temperatura en la pierna afectada; enrojecimiento o decoloración de la piel de la pierna.

Los síntomas de embolia pulmonar (EP) pueden incluir:

- Aparición repentina de falta de aliento o respiración rápida injustificada.
- Tos repentina que puede estar asociada a hemoptisis.
- Dolor torácico agudo.
- Aturdimiento intenso o mareo.
- Latidos cardíacos acelerados o irregulares.

Algunos de estos síntomas (p. ej. “falta de aliento”, “tos”) son inespecíficos y se pueden confundir con acontecimientos más frecuentes o menos graves (p. ej. Infecciones de las vías respiratorias).

Otros signos de oclusión vascular pueden incluir: dolor repentino, hinchazón y ligera coloración azul de una extremidad.

Si la oclusión se produce en el ojo, los síntomas pueden variar desde visión borrosa indolora, que puede evolucionar hasta la pérdida de la visión. A veces la pérdida de la visión se puede producir casi de inmediato.

### **Riesgo de tromboembolia arterial (TEA)**

Estudios epidemiológicos han asociado el uso de los AHC con un aumento del riesgo de tromboembolia arterial (infarto de miocardio) o de accidente cerebrovascular (p. ej. Accidente isquémico transitorio, ictus). Los episodios tromboembólicos arteriales pueden ser mortales.

### **Factores de riesgo para TEA**

El riesgo de que se produzcan complicaciones tromboembólicas arteriales o un accidente cerebrovascular en usuarias de AHC aumenta en mujeres con factores de riesgo (ver tabla). SUANEL está contraindicado si una mujer presenta varios factores de riesgo de TEA o uno grave que la ponen en una situación de alto riesgo de trombosis arterial (ver sección “Contraindicaciones”). Si una mujer tiene más de un factor de riesgo, es posible que el aumento del riesgo sea mayor que la suma de los factores individuales; en este caso se debe tener en cuenta su riesgo total. Si se considera que la relación beneficio/riesgo es negativa, no se debe prescribir un AHC (ver sección “Contraindicaciones”).

**Tabla: Factores de riesgo para TEA**

<b>Factor de riesgo</b>	<b>Comentario</b>
Aumento de edad	En especial por encima de los 35 años.
Tabaquismo	Se debe aconsejar a las mujeres que no fumen si desean utilizar un AHC. Se debe aconsejar encarecidamente a las mujeres de más de 35 años que continúan fumando que utilicen un método anticonceptivo diferente.
Hipertensión arterial.	
Obesidad (índice de masa corporal superior a 30 kg/m <sup>2</sup> ).	El riesgo aumenta de forma sustancial con el aumento del IMC. Especialmente importante en mujeres con factores de riesgo adicionales.
Antecedentes familiares positivos (algún caso de tromboembolia arterial en un hermano o en un progenitor, especialmente a una edad relativamente temprana, p. ej. menos de 50 años).	Si se sospecha que existe una predisposición hereditaria, la mujer debe ser derivada a un especialista antes de tomar la decisión de usar un AHC.
Migraña	Un aumento de la frecuencia o la intensidad de las migrañas durante el uso de AHC (que puede ser precursor de un acontecimiento cerebrovascular) puede motivar su interrupción inmediata.
Otras enfermedades asociadas a acontecimientos vasculares adversos.	Diabetes mellitus, hiperhomocisteinemia, valvulopatía y fibrilación auricular, dislipoproteinemia y lupus eritematoso sistémico.

### **Síntomas de TEA**

En el caso de que se produzcan síntomas, se debe aconsejar a la mujer que busque asistencia médica urgente y que informe al profesional sanitario de que está tomando un AHC.

Los síntomas de un accidente cerebrovascular pueden incluir:

- Entumecimiento o debilidad repentinos de la cara, brazo o pierna, especialmente en un lado del cuerpo.

- Dificultad repentina para caminar, mareo, pérdida del equilibrio o de la coordinación.
- Confusión repentina, dificultad para hablar o para comprender.
- Dificultad repentina de visión en uno ojo o en ambos.
- Cefalea repentina, intensa o prolongada sin causa conocida.
- Pérdida del conocimiento o desmayo, con o sin convulsiones.

Los síntomas temporales sugieren que el episodio es un accidente isquémico transitorio (AIT).

Los síntomas de un infarto de miocardio (IM) pueden incluir:

- dolor, molestias, presión, pesadez, sensación de opresión o plenitud en el tórax, brazo o debajo del esternón;
- malestar que irradia a la espalda, la mandíbula, la garganta, el brazo o el estómago;
- sensación de plenitud, indigestión o ahogo;
- sudoración, náuseas, vómitos o mareo;
- debilidad extrema, ansiedad o falta de aliento;
- latidos cardíacos acelerados o irregulares.

#### Tumores

- En algunos estudios epidemiológicos se ha notificado un aumento del riesgo de cáncer cervicouterino en las usuarias de AOC durante un tiempo prolongado (> 5 años); sin embargo, sigue habiendo controversia acerca del grado en que esta observación es atribuible a los efectos de confusión del comportamiento sexual y a otros factores, como el virus del papiloma humano (VPH). No se dispone de datos epidemiológicos acerca del riesgo del cáncer cervicouterino en las usuarias de SUANEL.
- Con el uso de AOC a dosis más altas (50 µg de etinilestradiol), el riesgo de cáncer de endometrio y de ovario es menor. Queda por confirmar si esto también se aplica a los AOC que contienen 17β-estradiol.
- En un metaanálisis de 54 estudios epidemiológicos se comunicó que el riesgo relativo de diagnóstico de cáncer de mama en las mujeres que toman AOC es ligeramente más alto (RR = 1,24). El exceso de riesgo desaparece gradualmente en el transcurso de los diez años después de interrumpir el uso de AOC. Como el cáncer de mama es raro en las mujeres menores de 40 años, el exceso del número de diagnósticos de cáncer de mama en las mujeres que toman actualmente o han tomado recientemente AOC es bajo, en relación con el riesgo total de cáncer de mama. Los casos de cáncer de mama diagnosticados en las mujeres que han tomado alguna vez AOC tienden a ser menos avanzados clínicamente que los casos en las mujeres que no los han tomado nunca. La pauta observada de aumento del riesgo puede deberse a un diagnóstico más precoz del cáncer de mama en las mujeres que toman AOC, a los efectos biológicos de los AOC o a una combinación de ambos factores.
- En casos raros se ha comunicado el diagnóstico de tumores hepáticos benignos y en casos incluso más raros, tumores hepáticos malignos, en las mujeres que toman AOC. En casos aislados, estos tumores han causado hemorragias intraabdominales potencialmente mortales. Por lo tanto, deberá plantearse la posibilidad de un tumor hepático en el diagnóstico diferencial cuando, en una mujer que toma AHC, se





presentan dolor abdominal superior agudo, aumento del tamaño del hígado o signos de hemorragia intraabdominal.

#### Meningioma

La aparición de meningioma (único y múltiple) se ha informado con el uso prolongado (varios años) de monoterapia con nomegestrol en dosis de 3,75 mg o 5 mg diarios y superiores. Si se diagnostica un meningioma en un paciente tratado con SUANEL, se debe suspender el tratamiento (ver sección "Contraindicaciones").

#### Hepatitis C

- Durante los ensayos clínicos con la pauta combinada para el virus de la hepatitis C (VHC) ombitasvir/ paritaprevir/ ritonavir con y sin dasabuvir, elevaciones de ALT mayores a 5 veces el límite superior normal (LSN) fueron, de forma significativa, más frecuentes en mujeres que tomaban medicamentos con etinilestradiol como los AHC. Las mujeres que tomaban medicamentos con estrógenos distintos a etinilestradiol, como estradiol, mostraron una tasa de elevación de ALT semejante a la de las mujeres que no recibían ningún estrógeno; no obstante, debido al número reducido de mujeres que tomaban estos estrógenos, se debe tener precaución cuando se administre de forma concomitante con la pauta combinada de ombitasvir/paritaprevir/ritonavir con o sin dasabuvir. (Ver sección "Interacción con otros medicamentos y otras formas de interacción").

#### Otras condiciones

- Las mujeres con hipertrigliceridemia o con antecedentes familiares de este trastorno pueden tener un mayor riesgo de pancreatitis al tomar AOC.
- Aunque en muchas mujeres que toman AOC se han comunicado aumentos pequeños de la presión arterial, los aumentos clínicamente relevantes son raros. No se ha establecido una relación entre el uso de AOC y la hipertensión clínica. Sin embargo, si durante el uso de un AOC se produce una hipertensión clínicamente significativa y sostenida, es prudente que el médico retire la toma de los comprimidos y trate la hipertensión. Si se considera apropiado, el uso de los AOC puede reanudarse en caso de que se puedan alcanzar valores de normotensión con el tratamiento antihipertensor.
- Se ha comunicado que las siguientes afecciones se producen o se agravan tanto con el embarazo como con el uso de AOC; sin embargo, la evidencia de una relación con el uso de los AOC no es concluyente: ictericia o prurito asociado a colestasis, formación de cálculos biliares, porfiria, lupus eritematoso sistémico, síndrome urémico hemolítico, corea de Sydenham, herpes gestacional, pérdida auditiva relacionada con otosclerosis.
- En las mujeres con angioedema hereditario, los estrógenos exógenos pueden inducir o exacerbar los síntomas del angioedema.
- Los trastornos agudos o crónicos de la función hepática pueden precisar la suspensión del uso de AOC hasta que los indicadores de la función hepática vuelvan a la normalidad. La recurrencia de la ictericia colestática que se haya producido por primera vez durante el embarazo o con el uso anterior de esteroides sexuales hace necesario interrumpir la administración de AOC.
- Aunque los AOC pueden tener un efecto sobre la resistencia periférica a la insulina y la tolerancia a la glucosa,

no hay pruebas de la necesidad de modificar la pauta terapéutica en las mujeres diabéticas que usan AOC a dosis bajas (que contienen < 0,05 mg de etinilestradiol). Sin embargo, se debe observar meticulosamente a las mujeres diabéticas mientras toman un AOC, especialmente durante los primeros meses de uso.

- La enfermedad de Crohn, la colitis ulcerosa y el empeoramiento de la depresión se han relacionado con el uso de AOC.
- En ocasiones, puede producirse cloasma, especialmente en las mujeres con antecedentes de cloasma gravídico. Las mujeres con tendencia al cloasma deberán evitar la exposición al sol o a la radiación ultravioleta mientras toman AOC.
- Los pacientes con intolerancia hereditaria a la galactosa, insuficiencia de lactasa de Lapp o problemas de absorción de glucosa o galactosa, no deben tomar este medicamento.
- El estado de ánimo deprimido y la depresión son efectos adversos conocidos del uso de los anticonceptivos hormonales (ver sección "Reacciones Adversas"). La depresión puede ser grave y es un factor de riesgo conocido para el comportamiento suicida y el suicidio. Se debe aconsejar a las mujeres que contacten a su médico en caso de cambios de humor y síntomas depresivos, incluso poco después de iniciar el tratamiento.

#### **Exploración/consulta médica**

Antes del inicio o del reinicio del uso de SUANEL, debe obtenerse una anamnesis completa (incluidos los antecedentes familiares) y debe descartarse el embarazo. Se debe determinar la presión arterial y debe hacerse una exploración física, de acuerdo con las contraindicaciones (ver sección "Contraindicaciones") y las advertencias (ver sección "Advertencias y precauciones especiales de empleo"). Es importante dirigir la atención de la mujer hacia la información sobre la trombosis venosa y arterial, incluido el riesgo de SUANEL en comparación con otros AHC, los síntomas de TEV y TEA, los factores de riesgo conocidos y qué debe hacer en caso de una sospecha de trombosis. Se debe también indicar a la mujer que lea cuidadosamente el prospecto y siga las instrucciones allí descritas. La frecuencia y la naturaleza de las exploraciones se deben basar en las directrices clínicas establecidas y se adaptarán a cada mujer en particular.

Se debe advertir a las mujeres que los anticonceptivos hormonales no protegen contra la infección por el VIH (SIDA) ni frente a otras enfermedades de transmisión sexual.

#### **Disminución de la eficacia**

Puede haber una disminución de la eficacia de los AOC en caso, por ejemplo, de que se olviden tomar los comprimidos (ver "Posología y forma de administración"), trastornos gastrointestinales durante la toma de comprimidos activos (ver sección "Posología y forma de administración") o el uso de medicamentos concomitantes que reducen las concentraciones plasmáticas de acetato de nomegestrol y/o estradiol (ver sección "Interacción con otros medicamentos y otras formas de interacción").

#### **Control del ciclo**

Con todos los AOC puede producirse una metrorragia irregular (oligometrorragia o metrorragia intermenstrual), especialmente en los primeros meses de uso. Por lo tanto, la evaluación de cualquier hemorragia irregular sólo es significativa después de un intervalo de adaptación de aproximadamente tres ciclos. El porcentaje de mujeres que



usaban SUANEL y sufrieron una hemorragia intracíclica después de este periodo de adaptación varió entre el 15 y el 20%.

Si las irregularidades hemorrágicas persisten o se producen después de ciclos anteriormente regulares, se deben considerar causas no hormonales y están indicadas las medidas adecuadas de diagnóstico para excluir una neoplasia maligna o un embarazo. Estas medidas pueden consistir en el legrado.

La duración de la metrorragia por privación en las mujeres que usan SUANEL es, en promedio, tres a cuatro días. Las usuarias de SUANEL también pueden notar la ausencia de su metrorragia por privación, aunque no estén embarazadas. En los estudios clínicos, la ausencia de metrorragia por privación varió, durante el 1<sup>er</sup> al 12<sup>o</sup> ciclo, entre el 18 y el 32%. En estos casos, la ausencia de metrorragia por privación no estuvo asociada a una mayor ocurrencia de metrorragia intermenstrual u oligometrorragia en los ciclos siguientes. El 4,6% de las mujeres no presentaron una metrorragia por privación en los tres primeros ciclos de uso y los casos de ausencia de metrorragia por privación en los posteriores ciclos de uso fueron altos en este subgrupo, entre el 76 y el 87% de las mujeres. El 28% de las mujeres sufrieron una ausencia de metrorragia por privación por lo menos en uno de los ciclos, 2<sup>o</sup>, 3<sup>o</sup> y 4<sup>o</sup>, asociados a una mayor cantidad de presentaciones de ausencia de metrorragia por privación en los ciclos posteriores de uso, variando entre el 51 y el 62%.

Si no hay metrorragia por privación y SUANEL se ha tomado según las instrucciones que se dan en la sección "Posología y forma de administración", es poco probable que la mujer esté embarazada. Sin embargo, si SUANEL no se ha tomado siguiendo las instrucciones o si hay dos faltas de metrorragias por privación consecutivas, el embarazo debe descartarse antes de continuar el uso de SUANEL.

#### Población pediátrica

Se desconoce si la cantidad de estradiol en SUANEL es suficiente para mantener una concentración adecuada de estradiol en las adolescentes, especialmente para la acumulación de masa ósea (ver "Propiedades farmacocinéticas").

#### Pruebas de laboratorio

El uso de esteroides anticonceptivos puede influir en los resultados de ciertas pruebas de laboratorio, incluidos los parámetros bioquímicos de la función hepática, tiroidea, suprarrenal y renal, los niveles plasmáticos de proteínas (transportadoras), por ejemplo, globulina de unión a corticosteroides y fracciones de lípidos/lipoproteínas, parámetros del metabolismo de los carbohidratos, y parámetros de coagulación y fibrinólisis. Los cambios generalmente permanecen dentro del rango normal de laboratorio.

### **INTERACCIÓN CON OTROS MEDICAMENTOS Y OTRAS FORMAS DE INTERACCIÓN**

#### Interacciones

Nota: se debe consultar la información sobre el producto de los medicamentos concomitantes para identificar las posibles interacciones.

#### Efectos de otros medicamentos sobre SUANEL

Las interacciones entre los anticonceptivos orales y los medicamentos inductores enzimáticos pueden causar metrorragia intermenstrual y/o el fracaso del anticonceptivo.

Metabolismo hepático: se pueden producir interacciones con sustancias que inducen las enzimas del CYP450, que dan como resultado una reducción de las concentraciones de hormonas sexuales y una menor eficacia de los anticonceptivos orales combinados, incluido SUANEL. Estas sustancias están representadas sobre todo por anticonvulsivos (por ejemplo, carbamazepina, topiramato, fenitoína, fenobarbital, primidona, oxcarbazepina, felbamato); antiinfecciosos (por ejemplo, rifampicina, rifabutina, griseofulvina); hierba de San Juan; bosotán y los inhibidores de la proteasa del VIH o del virus de la hepatitis C (VHC) (por ejemplo, ritonavir, boceprevir, telaprevir) y los inhibidores no nucleosídicos de la transcriptasa inversa (por ejemplo, efavirenz).

La inducción enzimática se puede producir después de unos días de tratamiento. En general, la inducción enzimática máxima se observa al cabo de unas pocas semanas. Tras la interrupción del tratamiento, la inducción enzimática se puede prolongar durante unos 28 días.

Se debe utilizar también un método anticonceptivo de barrera durante el uso concomitante de un inductor enzimático, y durante 28 días después de su interrupción. En caso de tratamiento prolongado con sustancias inductoras de las enzimas hepáticas, se debe considerar el uso de otro método anticonceptivo.

Si la administración concomitante se prolonga hasta después de terminar los comprimidos activos del envase-blistre actual, el siguiente envase-blistre se debe iniciar, de forma inmediata, sin el intervalo habitual de comprimidos de placebo.

La administración concomitante de inhibidores potentes (por ejemplo, ketoconazol, itraconazol, claritromicina) o moderados (por ejemplo, fluconazol, diltiazem, eritromicina) del CYP3A4 puede aumentar las concentraciones séricas de estrógenos o progestágenos.

No se realizaron estudios de interacción de medicamentos con SUANEL; sin embargo, se realizaron sendos estudios con rifampicina y ketoconazol, con una asociación de acetato de nomegestrol y estradiol (3,75 mg de acetato de nomegestrol + 1,5 mg de estradiol), a dosis más altas, en mujeres posmenopáusicas. El uso concomitante de rifampicina disminuye el  $AUC_{(0-\infty)}$  del acetato de nomegestrol en un 95% y aumenta el  $AUC_{(0-\text{último})}$  del estradiol en un 25%. El uso concomitante de ketoconazol (dosis única de 200 mg) no modifica el metabolismo del estradiol; en cambio, se observaron aumentos de la concentración máxima (85%) y del  $AUC_{(0-\infty)}$  (115%) del acetato de nomegestrol, que no tuvieron relevancia clínica. Se esperan unas conclusiones parecidas en las mujeres en edad fértil.

#### Efectos de SUANEL sobre otros medicamentos

Los anticonceptivos que contienen etinilestradiol pueden reducir las concentraciones de lamotrigina en un 50%, de manera aproximada. Se debe prestar atención, en particular, cuando se introduce un anticonceptivo combinado, incluso con estradiol, en una mujer bien equilibrada que recibe lamotrigina.

#### Otras interacciones

Durante los ensayos clínicos con la pauta combinada para el VHC ombitasvir/paritaprevir/ritonavir con y sin dasabuvir, elevaciones de ALT mayores a 5 veces el límite superior normal (LSN) fueron, de forma significativa, más frecuentes en mujeres que tomaban medicamentos con etinilestradiol como los AHC. Las mujeres que tomaban



medicamentos con estrógenos distintos a etinilestradiol, como estradiol, mostraron una tasa de elevación de ALT semejante a la de las mujeres que no recibían ningún estrógeno; no obstante, debido al número reducido de mujeres que tomaban otros estrógenos, se debe tener precaución cuando se administre de forma concomitante con la pauta combinada de ombitasvir/paritaprevir/ritonavir con y sin dasabuvir.

## **FERTILIDAD, EMBARAZO Y LACTANCIA**

### Embarazo

SUANEL no está indicado durante el embarazo.

Si se produce un embarazo mientras se toma SUANEL, debe interrumpirse su administración. En la mayoría de los estudios epidemiológicos no se ha revelado ningún aumento del riesgo de defectos congénitos en los bebés nacidos de mujeres que tomaban AOC que contienen etinilestradiol antes del embarazo, ni un efecto teratógeno cuando estos anticonceptivos se tomaron de forma inadvertida al principio del embarazo.

Los datos clínicos sobre un número limitado de embarazos de riesgo no muestran reacciones adversas de SUANEL sobre el feto o el recién nacido.

En estudios en animales, se ha observado toxicidad reproductiva con la asociación acetato de nomegestrol y estradiol (ver datos preclínicos sobre seguridad en la sección "Datos preclínicos sobre seguridad").

Se debe tener en cuenta el mayor riesgo de TEV cuando se reinicia SUANEL durante el período posparto (consulte la sección "Posología y método de administración" y "Advertencias y precauciones especiales de uso").

### Lactancia

Pequeñas cantidades de los esteroides anticonceptivos y/o de sus metabolitos pueden excretarse con la leche; sin embargo, no hay pruebas de que esto tenga un efecto perjudicial en la salud del lactante.

La lactancia materna puede verse afectada por los AOC, ya que estos pueden reducir la cantidad y cambiar la composición de la leche materna. Por lo tanto, no se debe recomendar el uso de AOC hasta que la madre en lactancia haya dejado de amamantar completamente al niño, y debe proponerse un método anticonceptivo alternativo a las mujeres que desean dar lactancia materna.

### Fertilidad

SUANEL está indicado para la prevención del embarazo. Para información sobre la vuelta a la fertilidad, ver sección "Propiedades farmacodinámicas".

## **EFFECTOS SOBRE LA CAPACIDAD PARA CONDUCIR Y UTILIZAR MÁQUINAS**

La influencia de SUANEL sobre la capacidad para conducir y utilizar máquinas es nula o insignificante.

## **REACCIONES ADVERSAS**

### Resumen del perfil de seguridad

Se usaron seis estudios clínicos multicéntricos de hasta un año de duración para evaluar la seguridad de SUANEL.

En total, se incluyó a 3.434 mujeres, de 18 a 50 años, y se completaron 33.828 ciclos.

Tabla de las reacciones adversas

En la siguiente tabla se enumeran las reacciones adversas posiblemente relacionadas con SUANEL que han sido notificadas en los ensayos clínicos o durante el uso posterior a la comercialización.

Todas las reacciones adversas se enumeran por la clasificación de órganos y sistemas y la frecuencia:

Muy frecuentes ( $\geq 1/10$ ), frecuentes ( $\geq 1/100$  a  $<1/10$ ), poco frecuentes ( $\geq 1/1.000$  a  $<1/100$ ) y raras ( $\geq 1/10.000$  a  $<1/1.000$ ).

Clasificación de órganos y sistemas	Reacción adversa en término MedDRA <sup>1</sup>			
	Muy frecuentes	Frecuentes	Poco frecuentes	Raras
Trastornos del metabolismo y de la nutrición			Aumento del apetito, retención de líquidos	Disminución del apetito
Trastornos psiquiátricos		Disminución de la libido, depresión / estado de ánimo depresivo, alteración del estado de ánimo		Aumento de la libido
Trastornos del sistema nervioso		Cefalea, migraña		Accidente cerebrovascular, accidente isquémico transitorio, trastorno de la atención
Trastornos oculares				Intolerancia a las lentes de contacto / ojo seco
Trastornos vasculares			Sofocos	Tromboembolia venosa
Trastornos gastrointestinales		Náuseas	Distensión abdominal	Boca seca
Trastornos hepatobiliares				Colelitiasis, colecistitis
Trastornos de la piel y del tejido subcutáneo	Acné		Hiperhidrosis, alopecia, prurito, sequedad de la piel, seborrea	Cloasma, hipertricosis
Trastornos musculoesqueléticos y del tejido conjuntivo			Sensación de pesadez	
Trastornos del aparato	Metrorragia por	Metrorragia,	Hipomenorrea,	Olor vaginal,

reproductor y de la mama	deprivación anormal	menorragia, dolor de mama, dolor pélvico	hinchazón de las mamas, galactorrea, espasmo uterino, síndrome premenstrual, nódulos de la mama, dispareunia, sequedad vulvovaginal	molestia vulvovaginal
Trastornos generales y alteraciones en el lugar de administración			Irritabilidad, edema	Hambre
Exploraciones complementarias		Aumento del peso	Aumento de las enzimas hepáticas	

<sup>1</sup> Se utiliza el término MedDRA más adecuado para describir una reacción adversa determinada. No se enumeran los sinónimos o afecciones relacionadas, pero también deben tenerse en cuenta.

Además de las reacciones adversas mencionadas, reacciones de hipersensibilidad se han reportado en las usuarias de SUANEL (frecuencia no conocida).

#### Descripción de reacciones adversas seleccionadas

Se ha observado un aumento del riesgo de episodios trombóticos y tromboembólicos arteriales y venosos, entre ellos infarto de miocardio, ictus, accidentes isquémicos transitorios, trombosis venosa y embolia pulmonar, en mujeres que utilizan AHC, que se comentan con más detalle en la sección "Advertencias y precauciones especiales de empleo".

#### Notificación de posibles reacciones adversas.

Es importante informar posibles reacciones adversas después de la autorización del medicamento. Esto permite el monitoreo continuo del balance riesgo/beneficio del medicamento. Se pide a los profesionales de la salud que informen cualquier sospecha de reacciones adversas.

#### **SOBREDOSIFICACIÓN**

Se han usado dosis múltiples de hasta cinco veces la dosis diaria de SUANEL y dosis únicas de hasta 40 veces la dosis diaria de solo acetatode nomegestrol en mujeres sin evidenciarse problemas de seguridad. En base a la experiencia general con anticonceptivos orales asociados, los síntomas que pueden producirse son los siguientes: náuseas, vómitos y, en chicas jóvenes, hemorragia vaginal ligera. No hay antídotos y el tratamiento posterior debe ser sintomático.



Ante la eventualidad de una sobredosificación, concurrir al hospital más cercano o comunicarse con los siguientes Centros de Toxicología:

**Hospital de pediatría Ricardo Gutiérrez: (011) 4962-6666/2247, 0800-444-8694.**

**Hospital A. Posadas: (011) 4654-6648/4658-7777.**

#### **PRESENTACIONES**

Envase conteniendo 28 comprimidos recubiertos (24 activos + 4 placebo).

Envase conteniendo 84 comprimidos recubiertos (3 x 28 comprimidos recubiertos (24 activos + 4 placebo)).

#### **CONDICIONES DE CONSERVACIÓN Y ALMACENAMIENTO**

Conservar a temperatura ambiente hasta 30°C.

#### **PRECAUCIONES ESPECIALES DE ELIMINACIÓN**

Los comprimidos de AOC (incluidos los comprimidos de SUANEL) que ya no se necesitan no se deben tirar a los desagües ni al sistema de alcantarillado municipal. Los compuestos hormonales activos del comprimido pueden tener efectos perjudiciales si llegan al entorno acuático. Los comprimidos se deben devolver a la farmacia o eliminar de otra manera segura, de acuerdo con la normativa local. De esta forma ayudará a proteger el medio ambiente.

#### **MANTENER FUERA DEL ALCANCE DE LOS NIÑOS.**

**ESTE MEDICAMENTO DEBE SER UTILIZADO EXCLUSIVAMENTE BAJO PRESCRIPCIÓN Y VIGILANCIA MÉDICA Y NO PUEDE REPETIRSE SIN NUEVA RECETA.**

Especialidad medicinal autorizada por el Ministerio de Salud. Certificado N° 57.235.

Fabricado por: **Delpharm Lille SAS**, Parc d'Activités Roubaix-Est, 22 Rue de Toufflers, CS 50070, 59452 Lys-Les-Lannoy, Francia.

INDUSTRIA FRANCESA

Importado en Argentina por: **MSD Argentina S.R.L.** Cazadores de Coquimbo 2841/57 piso 4, Munro (B1605AZE), Vicente López, Prov. de Buenos Aires.

Directora Técnica: Cristina B. Wiege, Farmacéutica.

Comercializado y distribuido en Argentina por: **Laboratorios Bagó S.A.** Adm.: Bernardo de Irigoyen Nro. 248 (C1072AAF). Ciudad Autónoma de Buenos Aires. Tel.: (011) 4344-2000/19. [www.bago.com.ar](http://www.bago.com.ar)

Última revisión ANMAT:

EMEA/H/C/001213/III/050





República Argentina - Poder Ejecutivo Nacional  
2020 - Año del General Manuel Belgrano

**Hoja Adicional de Firmas**  
**Anexo**

**Número:**

**Referencia:** EX-2020-54614346 PROSP

---

El documento fue importado por el sistema GEDO con un total de 22 pagina/s.

Digitally signed by Gestion Documental Electronica  
Date: 2020.11.20 18:27:52 -03:00

Digitally signed by Gestion Documental  
Electronica  
Date: 2020.11.20 18:27:53 -03:00



## INFORMACIÓN PARA EL PACIENTE

SUANEL®

Acetato de nomegestrol 2,5 mg

Estradiol 1,5 mg

Comprimidos Recubiertos – Vía Oral

VENTA BAJO RECETA

### Aspectos importantes que debe saber sobre los anticonceptivos hormonales combinados (AHC):

- Son uno de los métodos anticonceptivos reversibles más confiables si se usan correctamente.
- Aumentan ligeramente el riesgo de tener un coágulo de sangre en las venas y arterias, especialmente durante el primer año o al reiniciar el tratamiento con un anticonceptivo hormonal combinado después de un descanso de 4 o más semanas.
- Esté alerta y consulte a su médico si cree que puede tener síntomas de un coágulo de sangre (consulte la sección 2 “Coágulos de sangre”).

### Lea todo el prospecto detenidamente antes de tomar el medicamento, porque contiene información importante para usted.

- Conserve este prospecto, ya que puede necesitar volver a leerlo.
- Si tiene alguna duda adicional, consulte a su médico o farmacéutico.
- Este medicamento se le ha recetado a usted. No debe dárselo a otras personas. Esto podría perjudicarlas.
- Si experimenta efectos adversos, consulte a su médico o farmacéutico. Incluso si se trata de efectos adversos que no están listados en este prospecto. Ver sección 4.

### Contenido del prospecto

1. Qué es SUANEL y para qué se utiliza
2. Qué necesita saber antes de usar SUANEL
3. Cómo usar SUANEL
4. Posibles efectos adversos
5. Cómo conservar SUANEL
6. Contenido del envase e información adicional

#### 1. Qué es SUANEL y para qué se utiliza

SUANEL es una píldora anticonceptiva que se usa para evitar el embarazo.

- Los 24 comprimidos recubiertos blancos, son comprimidos activos que contienen una pequeña cantidad de dos hormonas femeninas diferentes. Éstas son Acetato de nomegestrol (un progestágeno) y Estradiol (un estrógeno).
- Los 4 comprimidos amarillos son comprimidos inactivos que no contienen hormonas y se denominan comprimidos de placebo.
- Las píldoras anticonceptivas que contienen dos hormonas, como SUANEL, se denominan “píldoras combinadas”.



- El estradiol, el estrógeno de SUANEL, es idéntico a la hormona producida por sus ovarios durante un ciclo menstrual.
- El acetatode nomegestrol, el progestágeno de SUANEL, deriva de la hormona progesterona. La progesterona es producida por los ovarios durante el ciclo menstrual.

## **2. Qué necesita saber antes de usar SUANEL**

### **Notas generales**

Antes de empezar a usar SUANEL debe leer la información acerca de los coágulos de sangre (trombosis) en la sección 2. Es particularmente importante que lea los síntomas de un coágulo de sangre —ver sección 2 “Coágulos de sangre”.

Antes de empezar a tomar SUANEL, el médico le hará algunas preguntas acerca de sus antecedentes personales de salud y de sus familiares cercanos. El médico también le medirá la presión arterial y, dependiendo de su situación personal, también puede realizar otros análisis.

En este prospecto se describen varias situaciones en las que usted deberá dejar de tomar la píldora o en las que la fiabilidad de la píldora puede estar reducida. En tales situaciones, usted no deberá tener relaciones sexuales o deberá tomar precauciones anticonceptivas sin hormonas adicionales, por ejemplo, el uso de un preservativo o de otro método de barrera. No use los métodos del ritmo o de la temperatura. Estos métodos pueden no ser fiables porque la píldora altera los cambios habituales de la temperatura y del moco cervicouterino que tienen lugar durante el ciclo menstrual.

**SUANEL, al igual que otros anticonceptivos hormonales, no protege contra la infección por el VIH (SIDA) ni contra ninguna otra enfermedad de transmisión sexual.**

### **No use SUANEL**

No debe usar SUANEL si tiene alguna de las afecciones enumeradas a continuación. Informe a su médico si tiene alguna de las afecciones enumeradas a continuación. Su médico comentará con usted qué otra forma de anticoncepción sería más adecuada.

- Si usted tiene (o ha tenido) un coágulo de sangre en un vaso sanguíneo de las piernas (trombosis venosa profunda, TVP), los pulmones (embolia pulmonar, EP) o en otros órganos.
- Si sufre un trastorno que le afecta la coagulación de la sangre; por ejemplo, deficiencia de la proteína C, deficiencia de proteína S, deficiencia de antitrombina III, factor V Leiden o anticuerpos antifosfolipídicos.
- Si necesita una operación o si pasa mucho tiempo sin ponerse de pie (ver sección “Coágulos de sangre”).
- Si ha sufrido alguna vez un ataque al corazón o una trombosis cerebral.
- Si tiene (o ha tenido alguna vez) una angina de pecho (una afección que provoca fuerte dolor en el pecho y puede ser el primer signo de un ataque al corazón) o un accidente isquémico transitorio (AIT, síntomas temporales de ictus).



- Si sufre una de las siguientes enfermedades que pueden aumentar su riesgo de tener un coágulo en las arterias:
  - diabetes grave con los vasos sanguíneos dañados,
  - presión arterial muy elevada,
  - concentraciones muy altas de grasa en la sangre (colesterol o triglicéridos),
  - una afección llamada hiperhomocisteinemia.
- Si sufre (o ha sufrido) un tipo de migraña denominada “migraña con aura”.
- Si sufre (o ha sufrido) una inflamación del páncreas (pancreatitis) relacionada con niveles altos de grasa en sangre.
- Si sufre (o ha sufrido) una enfermedad grave del hígado y su hígado todavía no funciona normalmente.
- Si sufre (o ha sufrido) un tumor benigno o maligno del hígado.
- Si sufre (o ha sufrido) o puede tener un cáncer de la mama o de los órganos genitales.
- En caso de presencia o antecedentes de meningioma (generalmente tumor benigno del tejido ubicado entre el cerebro y el cráneo). En caso de duda, contacte a su médico.
- Si tiene cualquier sangrado vaginal sin causa aparente.
- Si es alérgica al Estradiol o al acetato de norgestrel o a cualquiera de los demás componentes de este medicamento (listados en la sección 6).

Si cualquiera de estas afecciones aparece por primera vez mientras toma SUANEL, deje de tomarlo inmediatamente y consulte a su médico. Mientras tanto, use un anticonceptivo no hormonal. Ver también “Notas Generales” en la sección 2, más arriba.

#### **Cuándo debe tener especial cuidado con SUANEL**

Cuándo debe contactar a su médico?

Busque asistencia médica urgente

- Si nota posibles signos de un coágulo de sangre que pueden significar que está sufriendo un coágulo de sangre en la pierna (es decir, trombosis venosa profunda), un coágulo de sangre en el pulmón (es decir, embolia pulmonar), un ataque al corazón o un ictus (ver sección “Coágulo de sangre” a continuación).  
Para obtener una descripción de los síntomas de estos efectos adversos graves, consulte “Cómo reconocer un coágulo de sangre”.
- Si observa algún cambio en su salud, que afecte especialmente a cualquiera de los elementos mencionados en este prospecto (ver también la sección 2, “No use SUANEL”; no olvide los cambios en la salud de su familia inmediata).
- Si nota un bulto en el pecho.
- Si presenta síntomas de angioedema, como hinchazón de la cara, la lengua y/o la garganta y/o dificultad para deglutir, o ronchas, acompañadas de dificultad para respirar.
- Si va a usar otros medicamentos (ver la sección 2, “Otros medicamentos y SUANEL”).
- Si va a estar inmovilizada o va a someterse a una intervención quirúrgica (informe a su médico por lo menos con cuatro semanas de antelación).
- Si presenta un sangrado vaginal no habitual y abundante.
- Si ha olvidado tomar uno o más comprimidos en la primera semana del blister y ha mantenido relaciones sexuales sin protección en los siete días anteriores (ver también la sección 3, “Si olvidó tomar SUANEL”).
- Si usted padece una diarrea intensa o presenta vómitos intensos.
- Si deja de tener la menstruación y sospecha que está embarazada (no comience el siguiente blister hasta que el médico se lo diga; ver también en la sección 3, “Si ha dejado de tener una o más menstruaciones”).

**Informe a su médico si usted padece de alguna de las siguientes condiciones.**

Si la condición se desarrolla o empeora mientras está usando SUANEL, también debe informar a su médico.

- Si padece angioedema hereditario. Consulte inmediatamente a su médico si presenta síntomas de angioedema, como hinchazón de la cara, la lengua y/o la garganta, y/o dificultad para deglutir, o ronchas, acompañadas de dificultad para respirar. Los productos que contienen estrógenos pueden inducir o empeorar los síntomas de angioedema;
- Si un familiar cercano sufre o ha sufrido alguna vez cáncer de mama;
- Si sufre epilepsia (ver sección 2, “Otros medicamentos y SUANEL”);
- Si sufre una enfermedad del hígado (por ejemplo, ictericia) o de la vesícula biliar (por ejemplo, cálculos);
- Si padece diabetes;
- Si padece depresión;
- Si sufre la enfermedad de Crohn o colitis ulcerosa (enfermedad intestinal inflamatoria crónica);
- Si padece Lupus Eritematoso Sistémico (LES, una enfermedad que afecta a su sistema natural de defensa);
- Si padece Síndrome Urémico Hemolítico (SUH; un trastorno de la coagulación de la sangre que provoca insuficiencia renal);
- Si sufre anemia de células falciformes (una enfermedad hereditaria de los glóbulos rojos);



- Si tiene niveles elevados de grasa en la sangre (hipertrigliceridemia) o antecedentes familiares positivos para esta afección. La hipertrigliceridemia se ha asociado a mayor riesgo de padecer pancreatitis (inflamación del páncreas);
- Si necesita someterse a una operación o pasa mucho tiempo sin ponerse de pie (ver sección 2, “Coágulos de sangre”);;
- Si acaba de dar a luz corre mayor riesgo de sufrir coágulos de sangre. Debe preguntar a su médico cuándo puede empezar a tomar SUANEL tras el parto;
- Si tiene una inflamación de las venas que hay debajo de la piel (tromboflebitis superficial);
- Si tiene varices;
- Si presenta una afección que se produjo por primera vez o que empeoró durante el embarazo o con el uso anterior de hormonas sexuales (por ejemplo: pérdida de la audición, Porfiria (una enfermedad de la sangre), Herpes gestacional (erupción cutánea con vesículas durante el embarazo), corea de Sydenham (una enfermedad de los nervios en la que se producen movimientos súbitos del cuerpo) (Ver sección 2, “Cuándo debe consultar a su médico”);
- Si sufre (o ha sufrido alguna vez) cloasma (manchas pigmentadas marrón-amarillentas, denominadas “parches del embarazo”, sobre todo en la cara). En ese caso, evite una exposición excesiva al sol o a la luz ultravioleta;

### COÁGULOS DE SANGRE

El uso de un anticonceptivo hormonal combinado como SUANEL aumenta su riesgo de presentar un coágulo de sangre en comparación con no usarlo. En raras ocasiones un coágulo de sangre puede bloquear vasos sanguíneos y provocar problemas graves.

Se pueden formar coágulos de sangre:

- En las venas (lo que se llama “trombosis venosa”, “tromboembolia venosa” o TEV).
- En las arterias (lo que se llama “trombosis arterial”, “tromboembolia arterial” o TEA).

La recuperación de los coágulos de sangre no es siempre completa. En raras ocasiones puede haber efectos graves duraderos o, muy raramente, pueden ser mortales.

**Es importante recordar que el riesgo global de sufrir un coágulo de sangre perjudicial debido a SUANEL es pequeño.**

### CÓMO RECONOCER UN COÁGULO DE SANGRE

**Busque asistencia médica urgente** si nota alguno de los siguientes signos o síntomas.

¿Experimenta alguno de estos signos?	¿Qué es posible que esté sufriendo?
<ul style="list-style-type: none"><li>• Hinchazón de una pierna o pie o a lo largo de una vena de la pierna o pie, especialmente cuando va acompañada de:<ul style="list-style-type: none"><li>- dolor o sensibilidad en la pierna, que tal vez se advierta solo al ponerse de pie o caminar.</li><li>- aumento de la temperatura en la pierna afectada.</li></ul></li></ul>	Trombosis venosa profunda

- cambio de color de la piel de la pierna, p. ej. si se pone pálida, roja o azul.	
<ul style="list-style-type: none"> <li>• Falta de aliento repentina sin causa conocida o respiración rápida.</li> <li>• Tos repentina sin una causa clara, que puede arrastrar sangre.</li> <li>• Dolor en el pecho agudo que puede aumentar al respirar hondo.</li> <li>• Aturdimiento intenso o mareo.</li> <li>• Latidos cardíacos acelerados o irregulares.</li> <li>• Dolor de estómago intenso.</li> </ul> <p>Si no está segura, consulte a un médico, ya que algunos de estos síntomas como la tos o la falta de aliento se pueden confundir con una afección más leve como una infección respiratoria (p. ej. un “resfrío común”).</p>	Embolia pulmonar
<p>Síntomas que se producen con más frecuencia en un ojo:</p> <ul style="list-style-type: none"> <li>• Pérdida inmediata de la visión, o bien</li> <li>• Visión borrosa indolora, que puede evolucionar hasta pérdida de la visión.</li> </ul>	Trombosis de las venas retinianas (coágulo de sangre en el ojo)
<ul style="list-style-type: none"> <li>• Dolor, molestias, presión, pesadez en el pecho.</li> <li>• Sensación de opresión o plenitud en el pecho, brazo o debajo del esternón.</li> <li>• Sensación de plenitud, indigestión o ahogo.</li> <li>• Malestar de la parte superior del cuerpo que irradia a la espalda, la mandíbula, la garganta, el brazo y el estómago.</li> <li>• Sudoración, náuseas, vómitos o mareo.</li> <li>• Debilidad extrema, ansiedad o falta de aliento.</li> <li>• Latidos del corazón acelerados o irregulares.</li> </ul>	Ataque al corazón
<ul style="list-style-type: none"> <li>• Debilidad o entumecimiento repentino de la cara, brazo o pierna, especialmente en un lado del cuerpo.</li> <li>• Confusión repentina, dificultad para hablar o para comprender.</li> <li>• Dificultad repentina de visión en uno ojo o en ambos.</li> <li>• Dificultad repentina para caminar, mareo, pérdida del equilibrio o de la coordinación.</li> <li>• Dolor de cabeza repentino, intenso y prolongado sin causa conocida.</li> <li>• Pérdida del conocimiento o desmayo, con o sin convulsiones.</li> </ul> <p>A veces los síntomas de ictus pueden ser breves, con una recuperación casi inmediata y completa, pero de todos modos debe buscar asistencia médica urgente ya que puede correr el riesgo de sufrir otro ictus.</p>	Ictus
<ul style="list-style-type: none"> <li>• Hinchazón y ligera coloración azul de una extremidad.</li> <li>• Dolor de estómago intenso (abdomen agudo).</li> </ul>	Coágulos de sangre que bloquean otros vasos sanguíneos

## COÁGULOS DE SANGRE EN UNA VENA

¿Qué puede ocurrir si se forma un coágulo de sangre en una vena?

- El uso de anticonceptivos hormonales combinados se ha relacionado con un aumento del riesgo de coágulos de sangre en las venas (trombosis venosa). No obstante, estos efectos adversos son raros. Se producen con más frecuencia en el primer año de uso de un anticonceptivo hormonal combinado.
- Si se forma un coágulo de sangre en una vena de la pierna o del pie, puede provocar trombosis venosa profunda (TVP).
- Si un coágulo de sangre se desplaza desde la pierna y se aloja en el pulmón puede provocar una embolia pulmonar.
- En muy raras ocasiones se puede formar un coágulo en una vena de otro órgano, como el ojo (trombosis de las venas retinianas).

### ¿Cuándo es mayor el riesgo de presentar un coágulo de sangre en una vena?

El riesgo de presentar un coágulo de sangre en una vena es mayor durante el primer año en el que se toma un anticonceptivo hormonal combinado por primera vez. El riesgo puede ser mayor también si vuelve a empezar a tomar un anticonceptivo hormonal combinado (el mismo producto o un producto diferente) después de una interrupción de 4 semanas o más.

Después del primer año, el riesgo disminuye, pero siempre es algo mayor que si no estuviera tomando un anticonceptivo hormonal combinado.

Cuando deja de tomar SUANEL, su riesgo de presentar un coágulo de sangre regresa a la normalidad en pocas semanas.

### ¿Cuál es el riesgo de presentar un coágulo de sangre?

El riesgo depende de su riesgo natural de TEV y del tipo de anticonceptivo hormonal combinado que esté tomando.

El riesgo global de presentar un coágulo de sangre en la pierna o en el pulmón (TVP o EP) con SUANEL es pequeño.

- De cada 10.000 mujeres que no usan ningún anticonceptivo hormonal combinado y no están embarazadas, unas 2 presentarán un coágulo de sangre en un año.
- De cada 10.000 mujeres que usan un anticonceptivo hormonal combinado que contiene levonorgestrel, noretisterona o norgestimato, unas 5-7 presentarán un coágulo de sangre en un año.
- No se sabe todavía cómo se compara el riesgo de un coágulo de sangre con SUANEL con el riesgo con un anticonceptivo hormonal combinado que contiene levonorgestrel.
- El riesgo de tener un coágulo de sangre variará en función de sus antecedentes médicos personales (ver "Factores que aumentan su riesgo de un coágulo de sangre en una vena" a continuación).

	Riesgo de presentar un coágulo de sangre en un año
Mujeres que <b>no utilizan</b> una píldora hormonal combinada y que no están embarazadas	Unas 2 de cada 10.000 mujeres
Mujeres que utilizan una píldora anticonceptiva hormonal combinada que contiene <b>levonorgestrel, noretisterona o norgestimato</b>	Unas 5-7 de cada 10.000 mujeres
Mujeres que utilizan SUANEL	No se conoce todavía



### **Factores que aumentan su riesgo de un coágulo de sangre en una vena**

El riesgo de tener un coágulo de sangre con SUANEL es pequeño, pero algunas afecciones aumentan el riesgo. Su riesgo es mayor:

- si tiene exceso de peso (índice de masa corporal o IMC superior a 30 kg/m<sup>2</sup>);
- si alguno de sus parientes cercanos ha tenido un coágulo de sangre en la pierna, pulmón u otro órgano a una edad temprana (es decir, antes de los 50 años aproximadamente). En este caso podría tener un trastorno hereditario de la coagulación de la sangre;
- si necesita operarse o si pasa mucho tiempo sin ponerse de pie debido a una lesión o enfermedad, o si tiene la pierna enyesada. Tal vez haya que interrumpir el uso de SUANEL varias semanas antes de la intervención quirúrgica o mientras tenga menos movilidad. Si necesita interrumpir el uso de SUANEL pregúntele a su médico cuándo puede empezar a usarlo de nuevo;
- al aumentar la edad (en especial por encima de unos 35 años);
- si ha dado a luz hace menos de unas semanas.

El riesgo de presentar un coágulo de sangre aumenta cuantas más afecciones tenga.

Los viajes en avión (> 4 horas) pueden aumentar temporalmente el riesgo de un coágulo de sangre, en especial si tiene alguno de los demás factores de riesgo enumerados.

Es importante informar a su médico si sufre cualquiera de las afecciones anteriores, aunque no esté segura. Su médico puede decidir que hay que interrumpir el uso de SUANEL.

Si alguna de las afecciones anteriores cambia mientras está utilizando SUANEL, por ejemplo un pariente próximo experimenta una trombosis sin causa conocida, o usted aumenta mucho de peso, informe a su médico.

### **COÁGULOS DE SANGRE EN UNA ARTERIA**

#### **¿Qué puede ocurrir si se forma un coágulo de sangre en una arteria?**

Al igual que un coágulo de sangre en una vena, un coágulo en una arteria puede provocar problemas graves. Por ejemplo, puede causar un ataque al corazón o un ictus.

### **Factores que aumentan su riesgo de un coágulo de sangre en una arteria**

Es importante señalar que el riesgo de un ataque al corazón o un ictus por utilizar SUANEL es muy pequeño, pero puede aumentar:

- con la edad (por encima de unos 35 años);
- **si fuma.** Cuando utiliza un anticonceptivo hormonal combinado como SUANEL se le aconseja que deje de fumar. Si no es capaz de dejar de fumar y tiene más de 35 años, su médico puede aconsejarle que utilice un tipo de anticonceptivo diferente;
- si tiene sobrepeso;
- si tiene la tensión arterial alta;
- si algún pariente próximo ha sufrido un ataque al corazón o un ictus a una edad temprana (menos de unos 50 años). En este caso usted también podría tener mayor riesgo de sufrir un ataque al corazón o un ictus;

- si usted o alguno de sus parientes próximos tiene un nivel elevado de grasa en la sangre (colesterol o triglicéridos);
- si padece migrañas, especialmente migrañas con aura;
- si tiene un problema de corazón (trastorno de las válvulas, una alteración del ritmo del corazón llamada fibrilación auricular);
- si tiene diabetes.

Si tiene una o más de estas afecciones o si alguna de ellas es especialmente grave, el riesgo de presentar un coágulo de sangre puede verse incrementado aún más.

Si alguna de las afecciones anteriores cambia mientras está utilizando SUANEL, por ejemplo empieza a fumar, un pariente próximo experimenta una trombosis sin causa conocida, o usted aumenta mucho de peso, informe a su médico.

### **Cáncer**

Se han observado casos de cáncer de mama con una frecuencia ligeramente mayor en mujeres que toman píldoras combinadas, pero no se sabe si esto es causado por las píldoras combinadas. Por ejemplo, puede ser que se detecten más tumores en las mujeres que toman píldoras combinadas porque son examinadas con mayor frecuencia por el médico. Después de interrumpir la píldora combinada, el aumento del riesgo disminuye gradualmente.

Es importante que se revise regularmente los pechos y que consulte a su médico si nota algún bulto. También debe informar a su médico si un familiar cercano sufre o ha sufrido alguna vez cáncer de mama (ver sección 2, "Cuándo debe tener especial cuidado con SUANEL").

En casos raros, en las mujeres que toman píldoras, se han notificado tumores benignos (no cancerosos) del hígado e, incluso en casos más excepcionales, tumores malignos (cancerosos) del hígado. Consulte con su médico si sufre un dolor abdominal inusualmente intenso.

El cáncer cervicouterino es causado por una infección por el virus del papiloma humano (VPH). Se ha reportado que se produce con mayor frecuencia en mujeres que usan la píldora durante más de 5 años. No se sabe si esta observación se debe al uso de anticonceptivos hormonales o a otros factores, como la diferencia en la conducta sexual.

### **Meningiomas**

Se han notificado casos de meningioma (tumores generalmente benignos del cerebro) con el uso prolongado (varios años) de monoterapia con nomegestrol (sin estradiol) a dosis más altas de 3,75 y 5 mg y más (ver sección "No use SUANEL"). Si se diagnostica un meningioma, se debe suspender el tratamiento con SUANEL.

### **Desórdenes psiquiátricos**



Algunas mujeres han reportado depresión o estado de ánimo deprimido utilizando anticonceptivos hormonales, incluido SUANEL. La depresión puede ser grave y algunas veces puede llevar a pensamientos suicidas. Si usted experimenta cambios en su estado de ánimo y síntomas depresivos, comuníquese con su médico para obtener asistencia médica adicional lo antes posible.

### **Análisis de laboratorio**

Si le hacen algún análisis de sangre o de orina, informe a su médico de que está tomando SUANEL, ya que puede afectar los resultados de algunos análisis.

### **Uso en niños y adolescentes**

No se dispone de datos sobre la seguridad y la eficacia en las adolescentes menores de 18 años.

### **Otros medicamentos y SUANEL**

Informe a su médico o farmacéutico si está tomando, ha tomado recientemente o podría tener que tomar cualquier otro medicamento, incluso los adquiridos sin receta y los medicamentos a base de plantas.

Asimismo, informe a cualquier otro médico o dentista que le recete otro medicamento (o al farmacéutico que le dispensa el medicamento) de que usted toma SUANEL.

- Hay medicamentos que pueden hacer que SUANEL sea menos eficaz en la prevención del embarazo o pueden causar un sangrado inesperado. Estos incluyen medicamentos para tratar las siguientes enfermedades:
  - epilepsia (por ejemplo, primidona, fenitoína, fenobarbital, carbamacepina, oxocarbasepina, topiramato, felbamato);
  - tuberculosis (por ejemplo, la rifampicina);
  - infección por el VIH (por ejemplo, rifabutina, ritonavir, efavirenz);
  - infección por el virus de la hepatitis C (VHC) (por ejemplo, boceprevir, telaprevir);
  - otras enfermedades infecciosas (por ejemplo, griseofulvina);
  - presión alta en los vasos sanguíneos de los pulmones (bosentán).
- La planta medicinal hierba de San Juan también puede hacer que SUANEL deje de funcionar correctamente. Si desea usar productos a base de plantas que contienen hierba de San Juan mientras está usando SUANEL, debe consultarlo antes con su médico.
- Si está tomando medicamentos o productos a base de plantas que pudieran reducir la eficacia de SUANEL, se debe utilizar también un método anticonceptivo de barrera. Puesto que el efecto de otros medicamentos sobre SUANEL puede durar hasta 28 días después de interrumpir el medicamento, es necesario utilizar un método anticonceptivo de barrera durante este tiempo.
- Algunos medicamentos pueden aumentar los niveles de los principios activos de SUANEL en la sangre. La eficacia de la píldora se mantiene, pero informe a su médico en el caso de que esté usando medicamentos antimicóticos que contienen ketoconazol.
- SUANEL también puede interferir con la función de otros medicamentos, como el antiepiléptico llamado lamotrigina.



- La pauta combinada para el virus de la hepatitis C (VHC) ombitasvir/paritaprevir/ritonavir con o sin dasabuvir, puede provocar elevaciones en los resultados sanguíneos de la función hepática (aumento de la enzima hepática ALT) en mujeres que utilizan AHC que contienen etinilestradiol. SUANEL contiene estradiol en lugar de etinilestradiol. Se desconoce si se puede producir un aumento de la enzima hepática ALT cuando se utiliza SUANEL con esta pauta combinada para el VHC. Su médico le informará al respecto.

SUANEL

### **Embarazo y Lactancia**

Las mujeres que están embarazadas o que creen estarlo no deben usar SUANEL. Si queda embarazada mientras usa SUANEL, debe dejar de tomarlo y contactar con su médico.

Si desea dejar de tomar SUANEL porque desea quedar embarazada, consulte la sección 3, “Si interrumpe el tratamiento con SUANEL”.

No se recomienda generalmente el uso de SUANEL durante la lactancia. Si desea usar la píldora mientras está amamantando, consulte a su médico.

Consulte a su médico o farmacéutico antes de utilizar cualquier medicamento.

### **Conducir y usar máquinas**

La influencia de SUANEL sobre la capacidad para conducir o utilizar máquinas es nula o insignificante.

### **SUANEL contiene lactosa**

SUANEL contiene lactosa. Si su médico le ha indicado que padece una intolerancia a ciertos azúcares, consulte con él antes de tomar este medicamento.

## **3. Cómo usar SUANEL**

### **Cuándo y cómo tomar los comprimidos**

El blíster de SUANEL contiene 28 comprimidos: 24 comprimidos blancos con principios activos (números 1 a 24) y cuatro comprimidos amarillos sin principios activos (números 25 a 28).

Cada vez que comience un nuevo blíster de SUANEL, tome el comprimido blanco activo, identificado con el número 1, de la esquina superior izquierda (ver “Inicio”). Elija de los 7 adhesivos con los indicadores de los días, el de la columna gris que comience con su día de inicio. Por ejemplo, si comienza un miércoles, el adhesivo de días de la semana que indique “MIÉ”. Péguelo en el blíster, justo encima de la fila de comprimidos blancos activos, donde dice “Coloque aquí la etiqueta del día de la semana”. Esto le permite comprobar si tomó su comprimido diario.

Tome un comprimido cada día, aproximadamente a la misma hora; si es necesario, con un poco de agua.

Siga la dirección de las flechas del blíster, así que use primero los comprimidos blancos activos, y después, los comprimidos amarillos de placebo.

Su menstruación comenzará durante los 4 días que tome los comprimidos amarillos de placebo (a esta menstruación se le llama metrorragia por privación). Por lo general, comenzará de 2-3 días después del último comprimido blanco activo y puede que no se haya terminado antes de comenzar el siguiente blíster.



Empiece a tomar el siguiente blíster inmediatamente después del último comprimido amarillo, aunque su menstruación no haya terminado. Esto significa que siempre comenzará un nuevo blíster el mismo día de la semana, y también que tendrá la menstruación aproximadamente los mismos días, cada mes.

Algunas usuarias tal vez no tengan la menstruación todos los meses mientras toman los comprimidos amarillos. Si ha tomado SUANEL todos los días según estas instrucciones, es poco probable que esté embarazada (ver también sección 3, "Si ha dejado de tener una o más menstruaciones").

#### Comienzo de su primer envase de SUANEL

##### Si no se ha usado ningún anticonceptivo hormonal en el mes anterior

Empiece a tomar SUANEL el primer día de su ciclo (es decir, el primer día de su menstruación). SUANEL actuará inmediatamente. No tiene que usar un método anticonceptivo adicional.

##### Si cambia desde otro anticonceptivo hormonal combinado (píldora combinada, anillo vaginal o parche transdérmico)

Puede empezar a tomar SUANEL el día después de haber tomado el último comprimido del blíster de píldoras actual (esto significa que no hay interrupción en la toma de los comprimidos). Si el blíster de píldoras actual también contiene comprimidos inactivos (de placebo), puede empezar SUANEL el día después de que tome el último comprimido **activo** (si no está segura de cuál es, pregunte a su médico o al farmacéutico). También puede empezar más tarde, pero nunca después del día siguiente a la interrupción de la toma de las píldoras que está tomando ahora (o el día después del último comprimido inactivo de su píldora actual).

En caso de que use un anillo vaginal o un parche transdérmico, lo mejor es que empiece a usar SUANEL el mismo día que se quite el anillo o el parche. También puede empezar, a más tardar, el día que hubiera empezado a usar el siguiente anillo o parche.

Si sigue estas instrucciones, no es necesario que use un método anticonceptivo adicional.

##### Si cambia desde una píldora que sólo contiene progestágeno (minipíldora)

Puede dejar de tomar la minipíldora cualquier día y empezar a tomar SUANEL al día siguiente. Pero si mantiene relaciones sexuales, asegúrese de usar también un método anticonceptivo de barrera durante los siete primeros días que esté tomando SUANEL.

##### Si cambia desde un inyectable que sólo contiene progestágeno, implante o sistema intrauterino medicado con hormona (SIU)

Empiece a usar SUANEL cuando le toque la siguiente inyección o el día en que le quiten el implante o sistema intrauterino. Pero si mantiene relaciones sexuales, asegúrese de usar también un método anticonceptivo de barrera durante los siete primeros días que esté tomando SUANEL.

##### Después de haber tenido un bebé

Puede empezar a tomar SUANEL entre 21 y 28 días después de dar a luz. Si comienza después del día 28, debe usar también un método anticonceptivo adicional (método de barrera) durante los 7 primeros días que use SUANEL. Si, después de dar a luz, ha tenido relaciones sexuales antes de empezar a tomar SUANEL, asegúrese de que no



está embarazada o espere hasta la siguiente menstruación. Si desea empezar a tomar SUANEL después de dar a luz y está amamantando, lea también la sección 2 “Embarazo y Lactancia”.

Si no está segura de cuándo debe empezar, consulte a su médico.

#### Después de un aborto espontáneo o provocado

Siga los consejos de su médico.

#### **Si toma más SUANEL del que debiera**

No ha habido reportes de efectos nocivos graves por tomar demasiados comprimidos de SUANEL a la vez. Si ha tomado varios comprimidos a la vez, tal vez tenga náuseas, vómitos o hemorragia vaginal. Si descubre que un niño ha tomado SUANEL, pida consejo a su médico.

#### **Ante la eventualidad de una sobredosificación, concurrir al hospital más cercano o comunicarse con los siguientes Centros de Toxicología:**

**Hospital de pediatría Ricardo Gutiérrez: (011) 4962-6666/2247, 0800-444-8694.**

**Hospital A. Posadas: (011) 4654-6648/4658-7777.**

#### **Si olvidó tomar SUANEL**

El siguiente consejo sólo se refiere a los comprimidos **blancos activos** que ha olvidado tomar.

- Si han pasado **menos de 24 horas** desde la hora en que olvidó tomar un comprimido, la fiabilidad de la píldora se mantiene. Tome el comprimido apenas lo recuerde y, luego, tome los siguientes comprimidos a la hora habitual.
- Si han pasado **24 horas o más** desde la hora en que olvidó tomar un comprimido, la fiabilidad de la píldora puede estar reducida. Cuantos más comprimidos consecutivos haya olvidado, mayor es el riesgo de que la eficacia anticonceptiva esté reducida. Hay un riesgo especialmente alto de quedar embarazada si se olvida de tomar comprimidos **blancos** activos del comienzo o del final del blíster. Por lo tanto, debería seguir las siguientes instrucciones.

#### *Día 1 a 7 de la toma de los comprimidos blancos activos (vea la figura y el esquema)*

Tome el último comprimido blanco activo que olvidó tomar apenas lo recuerde (aunque esto signifique tomar dos comprimidos a la vez) y tome el siguiente comprimido a la hora habitual. Sin embargo, use un método de barrera, por ejemplo, un preservativo, como medida de precaución adicional hasta que haya tomado los comprimidos correctamente durante siete días seguidos.

Si ha mantenido relaciones sexuales en la semana anterior a su olvido de tomar los comprimidos, existe la posibilidad de quedar o de estar embarazada. Consulte inmediatamente a su médico.

#### *Día 8 a 17 de la toma de los comprimidos blancos activos (vea la figura y el esquema)*

Tome el último comprimido que olvidó tomar apenas lo recuerde (aunque esto signifique tomar dos comprimidos a la vez) y tome los siguientes comprimidos a la hora habitual. Si ha tomado los comprimidos correctamente durante los siete días anteriores al comprimido olvidado, la protección contra el embarazo no está disminuida, y no tiene que



usar más precauciones adicionales. Sin embargo, si se ha olvidado de tomar más de un comprimido, utilice un método anticonceptivo de barrera, por ejemplo, un preservativo, como medida de precaución adicional hasta que haya tomado los comprimidos correctamente durante siete días seguidos.

*Día 18 a 24 de la toma de los comprimidos blancos activos (vea la figura y el esquema)*

Hay un riesgo especialmente alto de quedar embarazada si se olvida de tomar comprimidos blancos activos cerca del intervalo de los comprimidos amarillos de placebo. Este riesgo más alto se puede evitar si ajusta su calendario de toma de comprimidos.

Se pueden seguir las dos opciones indicadas a continuación. No es necesario que use medidas de precaución adicionales si ha tomado los comprimidos correctamente durante los siete días anteriores al comprimido olvidado. Si no es así, debe seguir la primera de las dos opciones y usar un método anticonceptivo de barrera, por ejemplo, un preservativo, como medida de precaución adicional hasta que haya tomado los comprimidos correctamente durante siete días seguidos.

Opción 1):

Tome el último comprimido blanco activo que olvidó tomar, apenas lo recuerde (aunque esto signifique tomar dos comprimidos a la vez) y tome los siguientes comprimidos a la hora habitual. Comience el siguiente blíster apenas se terminen los comprimidos blancos activos del blíster actual, es decir, **saltee los comprimidos amarillos de placebo**. Tal vez no tenga su menstruación hasta que tome los comprimidos amarillos de placebo al final del segundo blíster, pero puede tener oligometrorragia (gotas o manchas de sangre) o metrorragia intermenstrual mientras toma los comprimidos blancos activos.

Opción 2):

Deje de tomar inmediatamente los comprimidos blancos activos y comience a tomar los comprimidos amarillos de placebo durante tres días como máximo de manera que el número total de comprimidos de placebo más comprimidos blancos activos olvidados no sea superior a cuatro. Al final de este intervalo, empiece con el siguiente blíster.

Si no puede recordar cuántos comprimidos blancos activos se ha olvidado de tomar, siga la primera opción, use un método anticonceptivo de barrera, por ejemplo, un preservativo, como medida de precaución adicional hasta que haya tomado los comprimidos correctamente durante siete días seguidos, y consulte a su médico (ya que es posible que no haya estado protegida contra el embarazo).

Si ha olvidado tomar comprimidos blancos activos de un blíster y no tiene la menstruación mensual esperada mientras toma los comprimidos amarillos de placebo del mismo blíster, tal vez esté embarazada. Consulte a su médico antes de empezar el siguiente blíster.

Comprimidos amarillos de placebo olvidados

Los cuatro últimos comprimidos amarillos de la cuarta fila son comprimidos de placebo que no contienen principios activos. Si ha olvidado tomar uno de estos comprimidos, la fiabilidad de SUANEL se mantiene. Tire el (los)

comprimido(s) amarillos de placebo que haya olvidado tomar y siga tomando los siguientes comprimidos a la hora habitual.

Figura

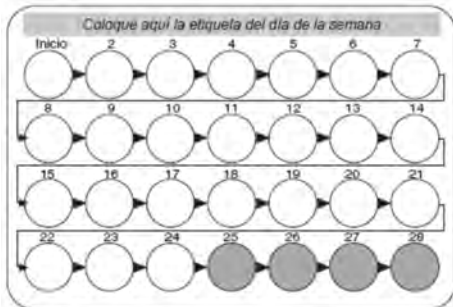

Esquema: Si hace más de 24 horas que no toma los comprimidos blancos

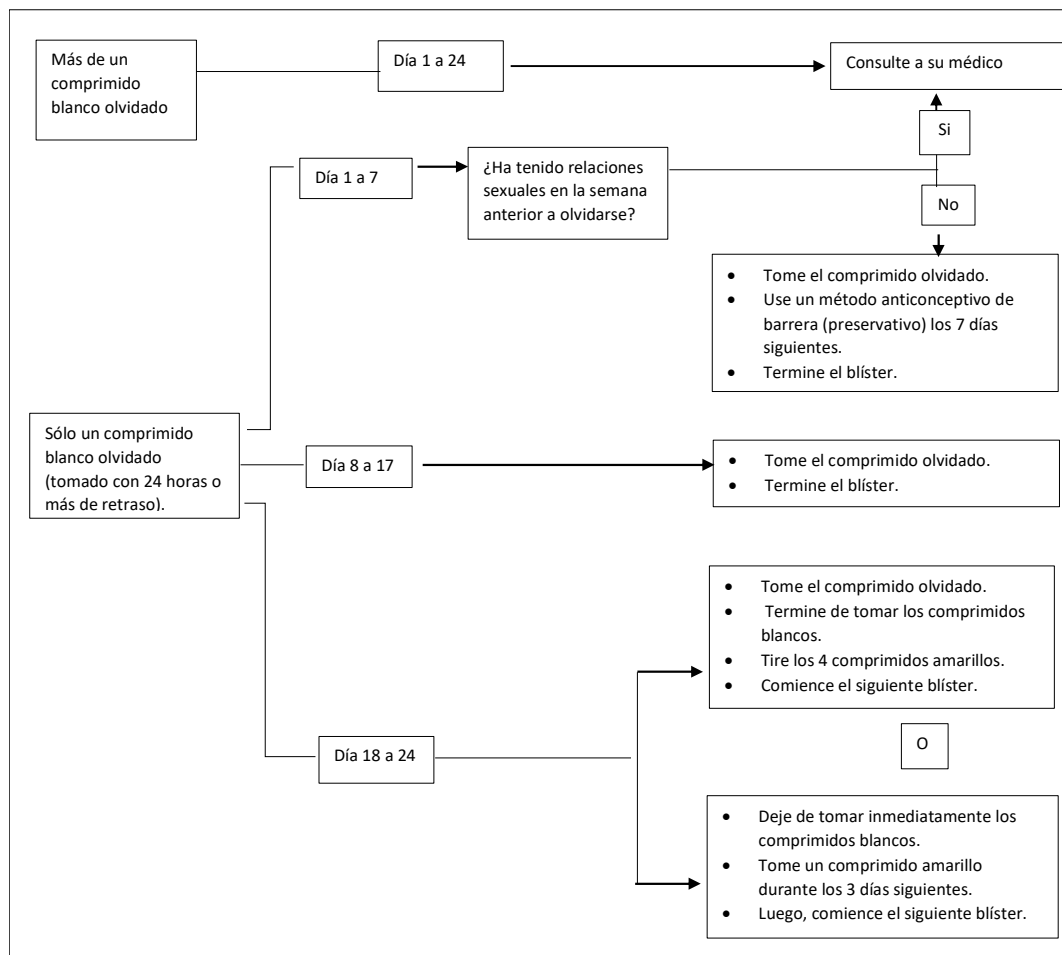

**Si vomita o tiene diarrea intensa**





Si vomita en las tres o cuatro horas siguientes a la hora en que tomó un comprimido blanco activo, o si tiene diarrea intensa, tal vez los principios activos de su comprimido de SUANEL no se hayan absorbido completamente en el organismo. Esta situación es parecida a si se olvida de tomar un comprimido blanco activo. Después de vomitar o de tener diarrea, debe tomar, lo antes posible, un comprimido blanco activo de un blíster de reserva. Si es posible, tómelo *en las 24 horas siguientes* a la hora en que toma normalmente la píldora. Tome el siguiente comprimido a la hora habitual. Si esto no es posible o si han transcurrido 24 horas o más, deberá seguir la recomendación bajo “Si olvidó tomar SUANEL”. Si tiene diarrea intensa, consulte al médico.

Los comprimidos amarillos son de placebo y no contienen principios activos. Si vomita o si tiene diarrea intensa en las tres a cuatro horas siguientes a la hora en que tomó un comprimido amarillo, la fiabilidad de SUANEL se mantiene.

#### **Si desea retrasar su menstruación**

Puede retrasar su menstruación no tomando los comprimidos amarillos de placebo y pasando directamente a un blíster nuevo de SUANEL. Puede presentar una hemorragia ligera o parecida a la de la menstruación mientras usa este segundo blíster. Cuando desee que comience la menstruación durante el segundo blíster, deje de tomar los comprimidos blancos activos y empiece a tomar los comprimidos amarillos de placebo. Después de terminar los cuatro comprimidos amarillos de placebo del segundo blíster, comience con el siguiente blíster (el tercero).

#### **Si desea cambiar el día de inicio de su menstruación**

Si toma los comprimidos según las instrucciones, la menstruación comenzará durante los días en que tome el placebo. Si tiene que cambiar este día, reduzca el número de días en que toma el placebo, es decir, cuando toma los comprimidos de placebo amarillos (pero no los aumente nunca; el máximo es de cuatro). Por ejemplo, si empieza a tomar los comprimidos de placebo el viernes, y desea cambiarlo al martes (tres días antes), debe comenzar un nuevo blíster tres días antes de lo habitual. Tal vez no presente sangrado durante el período acortado en que toma los comprimidos amarillos de placebo. Mientras usa el siguiente blíster, tal vez presente algo de oligometrorragia (gotas o manchas de sangre) o sangrado intermenstrual en los días en que tome los comprimidos blancos activos.

***Si no está segura de lo que debe hacer, consulte a su médico.***

#### **Si tiene sangrado inesperado**

Con todas las píldoras combinadas, durante los primeros meses, puede tener algo de sangrado vaginal irregular (oligometrorragia o metrorragia intermenstrual) entre las menstruaciones. Tal vez tenga que usar una protección sanitaria, pero siga tomando los comprimidos como siempre. El sangrado vaginal irregular se interrumpe generalmente una vez que el organismo se ha ajustado a la píldora (generalmente, después de unos tres meses). Si el sangrado continúa, se hace abundante o comienza de nuevo, consulte a su médico.

#### **Si ha dejado de tener una o más menstruaciones**

En los estudios clínicos con SUANEL se ha observado que es posible que, en ocasiones, no tenga la menstruación mensual regular después del día 24.



- Si ha tomado correctamente todos los comprimidos, no ha sufrido vómitos o diarrea intensa, y no ha tomado ningún otro medicamento, entonces es muy poco probable que esté embarazada. Siga tomando SUANEL de la manera habitual. Consulte también la sección 3, “Si vomita o tiene diarrea intensa” o, la sección 2, “Otros medicamentos y SUANEL”.
- Si **no** ha tomado correctamente los comprimidos o si la menstruación esperada falta dos veces consecutivas, usted puede estar embarazada. Contacte inmediatamente a su médico. No comience el siguiente blíster de SUANEL hasta que el médico haya comprobado que no está embarazada.

#### **Si interrumpe el tratamiento con SUANEL**

Puede dejar de tomar SUANEL en cualquier momento. Si no desea quedar embarazada, pregunte primero al médico acerca de otros métodos anticonceptivos.

Si ha dejado de tomar SUANEL porque desea quedar embarazada, se le recomienda que espere hasta que haya tenido una menstruación natural antes de tratar de concebir. Esto le ayudará a determinar cuándo nacerá el niño.

Si tiene cualquier otra duda sobre el uso de este medicamento, pregunte a su médico, farmacéutico o enfermero.

#### **4. Posibles efectos adversos**

Al igual que todos los medicamentos, este medicamento puede producir efectos adversos, aunque no todas las personas los sufran.

Si sufre cualquier efecto adverso, especialmente si es grave y persistente, o tiene algún cambio de salud que cree que se puede deber a SUANEL, consulte a su médico.

Todas las mujeres que toman anticonceptivos hormonales combinados corren mayor riesgo de presentar coágulos de sangre en las venas (tromboembolia venosa [TEV]) o coágulos de sangre en las arterias (tromboembolia arterial [TEA]). Para obtener información más detallada sobre los diferentes riesgos de tomar anticonceptivos hormonales combinados, ver sección 2 “Qué necesita saber antes de usar SUANEL”.

Los siguientes efectos adversos se han relacionado con el uso de SUANEL:

Muy frecuentes (pueden afectar a más de 1 de cada 10 personas):

- acné;
- cambios en la menstruación (por ejemplo, ausencia o irregularidad).

Frecuentes (pueden afectar hasta 1 de cada 10 personas):

- disminución del deseo sexual, depresión o estado de ánimo depresivo, cambios de humor;
- dolor de cabeza o migraña;
- sentirse enferma (náuseas);
- menstruación abundante, dolor de las mamas, dolor pélvico;
- aumento de peso.

Poco frecuentes (pueden afectar hasta 1 de cada 100 personas):

- aumento del apetito, retención de líquidos (edema);
- sofocos;
- hinchazón del abdomen;
- aumento de la sudoración, pérdida de cabello, picor, sequedad de la piel, piel grasa;
- pesadez en las extremidades;
- menstruaciones regulares pero escasas, mamas de mayor tamaño, bulto en la mama, producción de leche mientras no está embarazada, síndrome premenstrual, dolor durante las relaciones sexuales, sequedad de la vagina o la vulva, espasmo del útero;
- irritabilidad;
- aumento de las enzimas hepáticas.

Raros (pueden afectar hasta 1 de cada 1.000 personas):

- coágulos de sangre perjudiciales en una vena o arteria, por ejemplo:
  - en una pierna o pie (es decir, TVP);
  - en un pulmón (es decir, EP);
  - ataque al corazón;
  - accidente cerebrovascular;
  - accidente cerebrovascular leve o síntomas temporales similares a los de un accidente cerebrovascular, lo que se llama accidente isquémico transitorio (AIT);
  - coágulos de sangre en el hígado, estómago/intestino, riñones u ojo.

Las posibilidades de tener un coágulo de sangre pueden ser mayores si tiene cualquier otra afección que aumente este riesgo (ver sección 2 para obtener más información sobre las afecciones que aumentan el riesgo de padecer coágulos de sangre y los síntomas de un coágulo de sangre):

- disminución del apetito;
- aumento del deseo sexual;
- trastorno de la atención;
- sequedad de los ojos, intolerancia a las lentes de contacto;
- sequedad de la boca;
- manchas pigmentadas marrón-amarillentas, sobre todo en la cara; crecimiento excesivo de vello;
- olor vaginal, molestias en la vagina o la vulva;
- hambre;
- enfermedad de la vesícula biliar.

Se han notificado reacciones alérgicas (de hipersensibilidad) en usuarias de SUANEL, pero su frecuencia no puede estimarse a partir de los datos disponibles.

Se puede encontrar más información acerca de los cambios en las menstruaciones (por ejemplo, ausentes o irregulares) como posible efecto adverso durante el uso de SUANEL en la sección 3, “Cuándo y cómo tomar los comprimidos”, “Si tiene sangrado inesperado” y “Si ha dejado de tener una o más menstruaciones”.



### Reporte de efectos adversos

Si experimenta cualquier tipo de efecto adverso, consulte a su médico, farmacéutico o enfermero. Incluso si se trata de posibles efectos adversos que no aparecen listados en este prospecto.

Ante cualquier inconveniente con el producto el paciente puede llenar la ficha que está en la página web de la ANMAT: <http://www.anmat.gov.ar/farmacovigilancia/Notificar.asp> o llamar a **ANMAT responde 0800-333-1234**

### 5. Cómo conservar SUANEL

No utilice SUANEL después de la fecha de vencimiento que aparece en el envase.

Conservar a temperatura ambiente hasta 30°C.

Las píldoras combinadas (incluidos los comprimidos recubiertos de SUANEL) que ya no se requieren no deben desecharse a través de las aguas residuales o el sistema de alcantarillado municipal. Los ingredientes hormonales activos en los comprimidos pueden tener efectos nocivos si alcanzan el medio ambiente acuático. Devuélvalos a una farmacia o deséchelos de otra manera segura de acuerdo con los requisitos locales. Estas medidas ayudarán a proteger el medio ambiente.

### 6. Contenido del envase e información adicional

#### Qué contiene SUANEL

Los principios activos son:

Cada comprimido recubierto activo blanco contiene: **Acetato de nomegestrol 2,50 mg; Estradiol (como estradiol hemihidrato 1,55 mg) 1,50 mg.**

Cada comprimido recubierto inactivo amarillo contiene: no contiene principios activos.

Los demás componentes son:

Cada comprimido recubierto activo blanco contiene: Excipientes: Celulosa microcristalina; Crospovidona; Talco; Estearato de magnesio; Sílice coloidal anhidra; Lactosa monohidrato. Recubrimiento: Polivinil alcohol; Dióxido de titanio; Macrogol/PEG 3350; Talco.

Cada comprimido recubierto inactivo amarillo contiene: Celulosa microcristalina; Crospovidona; Talco; Estearato de magnesio; Sílice coloidal anhidra; Lactosa monohidrato. Recubrimiento: Polivinil alcohol; Dióxido de titanio; Macrogol/PEG 3350; Talco; Óxido de hierro amarillo; Óxido de hierro negro.

#### Presentaciones

Envases conteniendo 28 comprimidos recubiertos (24 activos + 4 placebo).

Envases conteniendo 84 comprimidos recubiertos (3 x 28 comprimidos recubiertos (24 activos + 4 placebo)).

**MANTENER FUERA DEL ALCANCE DE LOS NIÑOS.**



**ESTE MEDICAMENTO DEBE SER UTILIZADO EXCLUSIVAMENTE BAJO PRESCRIPCIÓN Y VIGILANCIA MÉDICA Y NO PUEDE REPETIRSE SIN NUEVA RECETA.**

Especialidad medicinal autorizada por el Ministerio de Salud.

Certificado N° 57.235

Fabricado por: **Delpharm Lille SAS**, Parc d'Activités Roubaix-Est, 22 Rue de Toufflers, CS 50070, 59452 Lys-Les-Lannoy, Francia.

INDUSTRIA FRANCESA

Importado en Argentina por: **MSD Argentina S.R.L.** Cazadores de Coquimbo 2841/57 piso 4, Munro (B1605AZE), Vicente López, Prov. de Buenos Aires. Tel: 6090-7200. [www.msd.com.ar](http://www.msd.com.ar)

Directora Técnica: Cristina B. Wiege, Farmacéutica.

Comercializado y distribuido en Argentina por: **Laboratorios Bagó S.A.** Adm.: Bernardo de Irigoyen Nro. 248 (C1072AAF). Ciudad Autónoma de Buenos Aires. Tel.: (011) 4344-2000/19. [www.bago.com.ar](http://www.bago.com.ar)

**¿Cuándo se revisó este prospecto por última vez?**

Este prospecto se revisó por última vez:

EMEA/H/C/001213/II/050



República Argentina - Poder Ejecutivo Nacional  
2020 - Año del General Manuel Belgrano

**Hoja Adicional de Firmas**  
**Anexo**

**Número:**

**Referencia:** EX-2020-54614346 INF PAC

---

El documento fue importado por el sistema GEDO con un total de 20 pagina/s.

Digitally signed by Gestion Documental Electronica  
Date: 2020.11.20 18:28:04 -03:00

Digitally signed by Gestion Documental  
Electronica  
Date: 2020.11.20 18:28:05 -03:00