



Ministerio de Salud
Secretaría de Políticas,
Regulación e Institutos
A.N.M.A.T.

DISPOSICIÓN N°

8096

BUENOS AIRES, 02 DIC 2011

VISTO el Expediente N° 1-47-16520/10-9 del Registro de esta Administración Nacional de Medicamentos, Alimentos y Tecnología Médica; y

CONSIDERANDO:

Que por el expediente citado la Coordinación de Informática de la Administración Nacional de Medicamentos Alimentos y Tecnología Médica propicia la instalación y puesta en servicio de un Sistema de Backbones Redundantes para los edificios de ANMAT-INAL e INAME.

Que el Artículo 11 del Decreto N° 1023/01 y el Artículo 24 del Decreto N° 436/00 establecen los requisitos legales exigidos para iniciar el procedimiento de contratación.

Que entre tales requisitos se exige el dictado de un acto administrativo en los términos del Artículo 7° de la Ley N° 19.549, que autorice el procedimiento de selección del contratista a utilizarse y que apruebe el Pliego de Bases y Condiciones Particulares de la contratación.

Que el Departamento de Patrimonio y Suministros ha emitido el informe de su competencia mediante el que aconseja, en virtud de lo que dispone el Artículo 25 inciso c) del Decreto N° 1023/01 y de los Artículos 22 inciso b), 31 y 43 del Decreto N° 436/00, la utilización del procedimiento de Licitación Privada en tal solicitud, acompañando los Proyectos de Pliegos de Bases y Condiciones Particulares correspondientes.

Que la Dirección de Coordinación y Administración y la Dirección de Asuntos Jurídicos han tomado la intervención de su competencia.

S.
[Handwritten signature]



Ministerio de Salud
Secretaría de Políticas,
Regulación e Institutos
A.N.M.A.T.

DISPOSICIÓN N° **8096**

Que se actúa en virtud de las facultades conferidas por el Decreto N° 1490/92 y el Decreto N° 425/10.

Por ello,

EL INTERVENTOR DE LA ADMINISTRACIÓN NACIONAL
DE MEDICAMENTOS, ALIMENTOS Y TECNOLOGÍA MEDICA

DISPONE

ARTICULO 1°.- Autorízase el procedimiento establecido para la Licitación Privada en los términos del Artículo 25 Inciso c) del Decreto N° 1023/01 y de los Artículos 22 inciso b), 31 y 43 del Decreto N° 436/00 a los efectos de seleccionar el proveedor para la Provisión, instalación y puesta en servicio de un Sistema de Backbones Redundantes para los edificios de ANMAT, INAL e IMAME.

ARTICULO 2°. - Apruébanse los Pliegos de Bases y Condiciones Particulares que forman parte integrante de la presente Disposición a los efectos de iniciar el procedimiento de contratación referido en el Artículo precedente.

ARTICULO 3°. - Anótese, gírese al DEPARTAMENTO DE PATRIMONIO Y SUMINISTROS, a sus efectos.

EXPEDIENTE N° 1-47-16520/10-9

DISPOSICIÓN N°

acb

8096

Dr. OTTO A. ORSINGER
SUB-INTERVENTOR
A.N.M.A.T.



Ministerio de Salud
 Secretaría de Políticas,
 Regulación e Institutos
 A.N.M.A.T.

8096

PLIEGO DE BASES Y CONDICIONES PARTICULARES

Cableado estructurado- Backbone Redundante.

Nombre del organismo contratante	ADMINISTRACIÓN NACIONAL DE MEDICAMENTOS, ALIMENTOS Y TECNOLOGÍA MEDICA, A.N.M.A.T.
----------------------------------	--

PROCEDIMIENTO DE SELECCIÓN

Tipo: Licitación Privada	Nº (1)	Ejercicio: 2011
Clase: De etapa única Nacional		
Modalidad: llave en mano		
Expediente Nº: 1-47-16520/10-9		
Rubro Comercial : 13-INFORMÁTICA		
Objeto de la contratación: Provisión, instalación y puesta en servicio de un Sistema de Backbones Redundantes.		
Costo de pliego: 0 cero pesos		

PRESENTACIÓN DE OFERTAS

Lugar / dirección	Plazo y Horario
Av. de Mayo 869 9º piso C.A.B.A Dto. Patrimonio y Suministros.	(1) Se fijaran al momento de la publicidad o notificación al proveedor o contratante Art. 17 del Decreto 436/00.

ACTO DE APERTURA

Lugar / dirección	Día y Hora
Av. de Mayo 869 9º piso C.A.B.A Dto. Patrimonio y Suministros.	(1) Se fijaran al momento de la publicidad o notificación al proveedor o contratante Art. 17 del Decreto 436/00.

ESPECIFICACIONES

Renglón Nº	Cantidad	Unidad de Medida	Descripción
1	1	Unidad	Provisión, instalación y puesta en servicio de un Sistema de Backbones Redundantes para los edificios de ANMAT-INAL e INAME.
Servicio			
Observaciones del ítem			
Observaciones del catalogo			
Especificación técnica			
Despiece			
Tolerancia			
Datos de la solicitud de la provisión			
Frecuencia:		Cantidad mínima:	

(1)Se fijaran al momento de la publicidad o notificación al proveedor o contratante Art. 17 del Decreto 436/00.



Ministerio de Salud
Secretaría de Políticas,
Regulación e Institutos
A.N.M.A.T.

3 3 9 6

1. Objeto de esta licitación.

El presente llamado a licitación tiene por objeto la Provisión instalación y puesta en servicio de un Sistema de Backbones Redundantes para los edificios de la ANMAT, INAME e INAL ubicados en la Ciudad Autónoma de Buenos Aires, según lo detallado en el punto 13.- Servicios solicitados, el cual esta compuesto de un único renglón.

1.1 "CONTRATACIÓN LLAVE EN MANO"

Modalidad utilizada, por ser conveniente a los fines públicos, consistente en concentrar en un único Contratista la responsabilidad integral de un proyecto. Se aplica en esta licitación, habida cuenta que tiene por objeto la provisión de bienes y ejecución de recursos físicos (infraestructura) y sistemas complejos a entregar instalados, que comprende además la provisión, la prestación de servicios vinculados con la puesta en marcha, operación, mantenimiento, coordinación o funcionamiento de dichos bienes o sistemas entre sí o con otros existentes, mediante el uso de tecnologías específicas.

2. Apertura de las ofertas.

El Organismo Licitante abrirá las ofertas en presencia de los representantes de los oferentes que deseen asistir, a las (1) horas del día (1) de 2011 en Av. de Mayo 869, piso 9º; C.A.B.A. Se leerá en voz alta el número de orden asignado a cada oferente, el nombre o razón social, el monto de la oferta, tipo y monto de la garantía y las observaciones que se formularen.

En esa oportunidad se labrará un acta en la que constarán los datos arriba consignados, la que será firmada por los funcionarios presentes en el acto y por los oferentes o sus representantes que así deseen hacerlo.

Toda oferta presentada después del plazo fijado para su recepción no será recibida.

3. Terminología.

A los efectos de la aplicación de este pliego y todo otro documento contractual, se utilizarán las siguientes denominaciones:

"Licitación"	Por este procedimiento de licitación.
"Organismo Contratante"	Por A.N.M.A.T.
"Oferente"	Por la persona física y/o jurídica, que presenta oferta.
"Adjudicatario"	Por la persona física y/o jurídica, cuya oferta ha sido adjudicada.

(1) Se fijaran al momento de la publicidad o notificación al proveedor o contratante Art. 17 del Decreto 436/00.



Ministerio de Salud
Secretaría de Políticas,
Regulación e Institutos
A.N.M.A.T.

8096

4. Plazo de mantenimiento de las ofertas.

Las ofertas tendrán validez por SESENTA (60) días a contar desde la fecha de apertura. Si los oferentes no manifestaran en forma fehaciente su voluntad de no renovar la oferta con una antelación mínima de DIEZ (10) días al vencimiento del plazo, la oferta se considerará prorrogada automáticamente por un lapso igual al inicial, y así sucesivamente.

5. Forma de presentación de las ofertas.

El Oferente presentará su oferta en un sobre o caja cerrado. En su interior deberá contener la oferta en original y copia. Ambos (original y copia) estarán firmados en todas sus hojas por el oferente o su representante legal.

Las enmiendas y raspaduras deberán ser salvadas. El sobre se presentará con la inscripción que a continuación se indica:

A.N.M.A.T.

Av. de Mayo 869, 9º piso C.A.B.A.

LICITACIÓN PRIVADA N°: (1)

Fecha de apertura: (1)

Las ofertas serán recibidas hasta el día (1) a las (1) hs.

Provisión, instalación y puesta en servicio de un Sistema de Backbones Redundantes para los edificios de ANMAT-INAL e INAME.

La oferta no será recibida en caso de ser declarada "tardía".

El sobre deberá estar identificado con los siguientes datos del oferente:

Razón Social

Domicilio

Teléfono

C.U.I.T

Las propuestas deberán ser redactadas en idioma nacional, en formularios del Oferente, conteniendo el precio unitario y cierto, en números, con referencia a las unidades solicitadas o su equivalente.

Los Oferentes deberán constituir domicilio legal en la Ciudad Autónoma de Buenos Aires.



Ministerio de Salud
Secretaría de Políticas,
Regulación e Institutos
A.N.M.A.T.



A cada oferta deberá acompañarse la constancia relativa al retiro del Pliego de Bases y Condiciones Particulares extendida por el Organismo Contratante y deberá hacerse efectiva la constitución de la garantía.

La presentación de la oferta significa, por parte del Oferente, la conformidad y aceptación de las cláusulas que rigen la presente licitación, e implicará el pleno conocimiento de la reglamentación de las contrataciones del Estado (Decreto N° 436/2000, normas modificatorias y complementarias), cuyas disposiciones regirán todo el procedimiento.

6. Contenido de la oferta.

Los precios de los productos y/o servicios aquí solicitados deberán ser cotizados en pesos.

Serán declaradas inadmisibles las ofertas que modifiquen o condicionen las cláusulas del presente pliego y/o impliquen apartarse del régimen aplicado.

A los efectos impositivos el Organismo Contratante será considerado IVA exento.

Todas las facturaciones de servicios serán a mes vencido.

7. Aclaraciones y consultas al Pliego de Bases y Condiciones Particulares.

Durante el lapso para la presentación de las ofertas y hasta cuarenta y ocho (48) horas antes del plazo fijado para la apertura de aquéllas, los interesados podrán formular consultas respecto del Pliego de Bases y Condiciones Particulares y sus Anexos; por escrito en Av. de Mayo N° 869, Piso 9°; C.A.B.A., Departamento de Patrimonio y Suministros, o por fax al número 4340-0833.

Las aclaraciones serán contestadas hasta un (1) día hábil antes del Acto de Apertura de la licitación a todos los interesados que hayan obtenido el Pliego de Bases y Condiciones. A dichos efectos se tendrá por válido el domicilio que los oferentes constituyan al momento de obtener la documentación de la licitación. Será responsabilidad de ellos constatar su corrección y comunicar su cambio si lo hubiere.

Para el caso de las aclaraciones que quisiere efectuar el organismo licitante, éste podrá realizarlas hasta antes del horario fijado para la apertura de las ofertas, siendo responsabilidad de los oferentes notificarse de tal situación.

Toda aclaración, agregado, modificación o supresión de los documentos de la licitación, será hecha por circular debidamente emitida por la A.N.M.A.T, enviada o entregada a cada posible oferente que haya obtenido el Pliego de Bases y Condiciones, salvo en el caso expuesto en el párrafo anterior.

(1) Se fijaran al momento de la publicidad o notificación al proveedor o contratante Art. 17 del Decreto 436/00.



Ministerio de Salud
Secretaría de Políticas,
Regulación e Institutos
A.N.M.A.T.

8000

8. Parámetros de evaluación de ofertas.

Las ofertas serán evaluadas siguiendo los siguientes criterios:

Se verificará que las ofertas cumplan los aspectos formales requeridos por el Decreto N° 436/00 y el Decreto N° 1023/01, normas reglamentarias y los pliegos de Bases y Condiciones Generales y Particulares.

Se evaluará la calidad de los Oferentes, en base a la consulta al Sistema de Información de Proveedores (SIPRO) teniendo en cuenta el Cumplimiento contractual, Calidad de la prestación en casos similares y si fue sancionado por incumplimiento contractual.

Se evaluará la admisibilidad y conveniencia de las ofertas.

Las ofertas que se consideren admisibles en los términos del párrafo anterior serán analizadas para comprobar el total cumplimiento de las especificaciones técnicas detalladas en este Pliego de Bases y Condiciones Particulares y sus anexos.

Las ofertas que cumplan la totalidad de las especificaciones técnicas serán analizadas con el objeto de seleccionar la más conveniente para el Organismo Contratante. Para este análisis, los parámetros para la comparación de las ofertas serán: precio, capacidad de expansión de los tableros eléctricos, experiencia del oferente y plazo de entrega.

9. Garantías.

9.1. Garantía de Mantenimiento de Oferta

El Oferente deberá adjuntar a su oferta la Garantía de Mantenimiento de Oferta equivalente al cinco por ciento (5%) del valor total de la misma. En caso de cotizar con alternativas, la garantía se calculará sobre el mayor valor propuesto. La garantía deberá constituirse por un plazo de sesenta (60) días, contados a partir de la fecha de apertura de las ofertas. Vencido el plazo de mantenimiento, la garantía se considerará prorrogada automáticamente, salvo notificación expresa por parte del oferente en donde manifieste su voluntad en contrario, la que deberá efectuarse hasta diez (10) días antes a su vencimiento.

Esta garantía podrá constituirse mediante algunas de las formas previstas en el Artículo 53 del Decreto N° 436/2000.

9.2. Garantías de Cumplimiento de Contrato o Adjudicación

El Oferente que resultare adjudicado, deberá constituir una Garantía de Cumplimiento de Contrato o Adjudicación, equivalente al diez por ciento (10%) del valor total de la

(1) Se fijaran al momento de la publicidad o notificación al proveedor o contratante Art. 17 del Decreto 436/00.



Ministerio de Salud
Secretaría de Políticas,
Regulación e Institutos
A.N.M.A.T.

8096

adjudicación mediante algunas de las formas previstas en el Artículo 53, del Decreto N° 436/2000.

Ésta deberá ser presentada por el adjudicatario en el Departamento de Patrimonio y Suministros de la A.N.M.A.T., a las setenta y dos (72) horas de notificado de la Orden de Compra.

A los efectos del procedimiento de devolución de las garantías de adjudicación descripta en el Artículo 5 del Pliego de Bases y Condiciones Generales, se considerará que el contrato se ha cumplido cuando haya finalizado el período de garantía técnica de los tableros adquiridos.

10. Entrega, recepción definitiva y facturación

Dentro de los 45 días hábiles administrativos contados a partir de la emisión de la orden de compra, se deberá hacer efectiva la Provisión, instalación y puesta en servicio de un Sistema de Backbones Redundantes para los edificios de ANMAT-INAL e INAME. La recepción de la provisión, instalación y puesta en servicio de los Backbones tendrá carácter provisional y la conformidad definitiva o el rechazo se informará en un plazo de 15 días. El organismo contratante se reserva 15 días a fin de efectuar los tests y pruebas de verificación de las cualidades y capacidades de los bienes y servicios en base a las especificaciones requeridas.

La dirección de obra estará a cargo de los profesionales que oportunamente designará esta A.N.M.A.T.

Si en dicho plazo los bienes y/o servicios no alcanzaran los rendimientos, capacidades o cualidades exigidas, los funcionarios con competencia para otorgar la Recepción Definitiva intimarán al Adjudicatario la entrega de los bienes o servicios faltantes. En caso de no satisfacerse la adecuación de lo entregado con lo solicitado, el Organismo Contratante podrá dar por terminada la adjudicación correspondiente, debiendo el proveedor proceder al retiro de los bienes, no reconociendo el Organismo Contratante ningún tipo de gasto o locación alguna sobre los mismos, como así tampoco tendrá el proveedor derecho a reclamo alguno de cualquier naturaleza.

De cumplirse satisfactoriamente dichas verificaciones, el Organismo Contratante procederá a extender el Certificado de Recepción Definitiva de los bienes o servicios.

Los funcionarios responsables de la Recepción Definitiva designada por esta Administración, extenderán un Certificado de Recepción Definitiva en original, que se entregará al Adjudicatario, y dos copias, una de las cuales se agregará al expediente de

(1) Se fijaran al momento de la publicidad o notificación al proveedor o contratante Art. 17 del Decreto 436/00.



Ministerio de Salud
Secretaría de Políticas,
Regulación e Institutos
A.N.M.A.T.

8096

la contratación, y la otra dará inicio a un Anexo del principal como incidente de pago, debiendo remitir esta documentación al área del Organismo Contratante designada para recibir las facturas de los adjudicatarios.

NOTA: La conformidad que el Organismo Contratante dé al remito de entrega de bienes emitido por el adjudicatario en oportunidad de recibir los bienes, no constituirá para el Organismo Contratante otra obligación que la de ser simple depositario de las unidades que haya recibido.

Las facturas serán presentadas una vez recibida la conformidad definitiva de la recepción, en Av. de Mayo 869 9º piso; C.A.B.A., Tel. 4343-9136. Esta presentación de las facturas dará inicio al plazo fijado para el pago.

El adjudicatario deberá informar su número de cuenta bancaria en moneda nacional, corriente o de ahorro, a los efectos de percibir el pago por los bienes y/o servicios suministrados, de acuerdo al procedimiento establecido en el Artículo 23, incisos b) y c) del Pliego de Bases y Condiciones Generales.

Aquellos proveedores que no posean el Alta de Beneficiario, deberán concurrir a la Coordinación Contable de la A.N.M.A.T., ubicada en Av. de Mayo 869, 9º piso; C.A.B.A. para obtener el número de beneficiario respectivo.

11. Consideraciones y requerimientos generales.

La entrega del renglón se perfeccionará cuando:

- ✓ Todos los ítems adjudicados del renglón hayan sido entregados y estén funcionando a total satisfacción del Organismo Contratante.
- ✓ Se haya entregado e instalado la totalidad de los tableros que pudieran haber sido adquirido instalado y funcionando.

Todos los requerimientos técnicos de los Backbones objeto de esta licitación y enumerados en este Pliego de Bases y Condiciones Particulares, deben ser considerados mínimos, pudiendo el Oferente presentar ofertas cuyas características superen o mejoren las aquí solicitadas.

Sólo se aceptará una propuesta principal y hasta una propuesta alternativa, ambas deben cumplir la totalidad de los requisitos técnicos enunciados en este pliego.

Todo el equipo propuesto debe ser nuevo y sin uso.



Ministerio de Salud
Secretaría de Políticas,
Regulación e Institutos
A.N.M.A.T.



Todo el equipamiento deberá aceptar alimentación eléctrica 220V 50Hz monofásica, sin el uso de transformadores externos.

Los Oferentes deberán acreditar fehacientemente el haber provisto e instalado en nuestro país cableado como los cotizados.

Los Oferentes deberán demostrar fehacientemente que son los fabricantes, subsidiaria local de la empresa fabricante o distribuidor autorizado de los productos ofertados.

El Oferente deberá demostrar en forma fehaciente que posee personal técnico certificado por el fabricante de los Backbones trabajando en forma full-time para la empresa. Además deberá comprometerse explícitamente a mantener dicho personal certificado durante todo el tiempo que se extienda la garantía técnica del cableado (se aceptará el cambio de técnicos previa comunicación por escrito al Organismo Contratante).

12. Desarrollo de tareas.

12.1. General

Si se solicitaran servicios y/o tareas el Adjudicatario deberá tomar todos los recaudos necesarios para evitar inconvenientes en el desenvolvimiento diario del público y personal del organismo contratante durante la ejecución de las mismas.

Si se solicitaran servicios y/o tareas, el Adjudicatario será el único responsable de los daños causados a personas y/o propiedades durante la ejecución de los trabajos objeto del presente llamado a licitación. Este deberá tomar todas las precauciones necesarias a fin de evitar accidentes personales o daños a las propiedades.

El Adjudicatario deberá reparar por su cuenta y cargo, todas las roturas que se originen a causa de las obras con materiales iguales en tipo, textura, apariencia y calidad, no debiéndose notar la zona que fuera afectada.

En el caso que la terminación existente fuera pintada, se repintará todo el paño, de acuerdo a las reglas del arte a fin de igualar tonalidades.

El Adjudicatario queda obligado a ejecutar los trabajos completos y adecuados a su fin, en la forma que se infiere en los presentes documentos. Una vez concluido el plazo de ejecución de la obra, más las prórrogas si las hubiese, se inspeccionará la misma determinándose si corresponde o no firmar el Certificado de Recepción Definitiva.

Si el estado de la obra, a juicio del Organismo Contratante es tal que no se puede emitir el Certificado de Recepción Definitiva, comenzarán a ejecutarse las penalidades indicadas en el Pliego de Bases y Condiciones Generales, hasta que la obra se encuentre finalizada.

(1) Se fijaran al momento de la publicidad o notificación al proveedor o contratante Art. 17 del Decreto 436/00.

5
L
J
g



Ministerio de Salud
Secretaría de Políticas,
Regulación e Institutos
A.N.M.A.T.

8096

12.2. Personal

Si se solicitaran servicios y/o obras el Adjudicatario deberá cumplir los siguientes requisitos:

El personal del Adjudicatario deberá ser idóneo, estar provisto de indumentaria e identificación adecuada y de los elementos de seguridad establecidos por los organismos que reglamentan la actividad.

El Adjudicatario queda obligado a ocupar el personal que necesite con arreglo a las disposiciones laborales vigentes.

El personal utilizado por el Adjudicatario para efectuar los trabajos objeto del presente llamado a licitación, no tiene ningún tipo o forma de relación de dependencia con el Organismo Contratante.

El Adjudicatario queda obligado a presentar una lista del personal autorizado a trabajar en cada obra con anterioridad al comienzo de la misma a efectos de confeccionar las credenciales que los habiliten a trabajar en cada sitio de instalación.

12.3. Limpieza

Si la contratación requiriera la ejecución de trabajos en las dependencias del Organismo Contratante, el Adjudicatario queda obligado diariamente a retirar los residuos producidos por la obra y a dejar limpios los sitios de trabajo. Igual exigencia tendrá al término de la obra y durante el período de vigencia de la contratación, ante cualquier tarea de mantenimiento o intervención que necesite realizar.

Todos los trabajos serán coordinados con los responsables de las áreas en que se realizarán las tareas a efectos de no entorpecer la normal operatividad del Organismo Contratante. Esto podrá motivar trabajos en horarios nocturnos y días feriados, sin que esto implique erogaciones adicionales de ningún tipo para el Organismo Contratante.

13. Servicios solicitados.

Generalidades.

Descripción General

Las presentes especificaciones técnicas se refieren a la provisión, instalación y puesta en servicio de un sistema de Backbones Redundantes para los edificios de ANMAT sito en Av. de Mayo 860, INAL sito en Estados Unidos Nº 25 e INAME sito en Caseros Nº 2161 todos ubicados en CABA.



Ministerio de Salud
Secretaría de Políticas,
Regulación e Institutos
A.N.M.A.T.

8096

El sistema consistirá en el tendido de un cableado de categoría 5e que será utilizado como soporte físico para la conformación de redes de telecomunicaciones, apto para tráfico de datos a alta velocidad y para tráfico de voz. El cableado de telecomunicaciones será realizado según el concepto de "cableado estructurado" y cumplirá con las especificaciones de la norma indicadas en el punto "Normalización". A través de la red de energía eléctrica se alimentarán los equipamientos de cada uno de los puestos de trabajo y el equipamiento activo a instalarse en los armarios de distribución.

Condiciones Generales

Estas especificaciones técnicas, y el juego de planos que las acompañan, son complementarias, y lo especificado en uno de ellos debe considerarse como exigido en todos. En caso de contradicción, el orden se debe requerir a la Dirección de Obra.

Debiendo ser los trabajos completos conformes a su fin, deberán considerarse incluidos todos los elementos y trabajos necesarios para el correcto funcionamiento, aun cuando no se mencionen explícitamente en pliego o planos.

Cuando las obras a realizar debieran ser unidas o pudieran afectar en cualquier forma obras existentes, los trabajos necesarios al efecto estarán a cargo de la contratista, y se considerarán comprendidas sin excepción en su propuesta.

La contratista será la única responsable de los daños causados a personas y/o propiedades durante la ejecución de los trabajos de instalación y puesta en servicio. Tomará todas las precauciones necesarias a fin de evitar accidentes personales o daños a las propiedades, así pudieran provenir dichos accidentes o daños de maniobras en las tareas, de la acción de los elementos o demás causas eventuales. Se deberán reparar todas las roturas que se originen a causa de las obras, con materiales iguales en tipo, textura, apariencia y calidad no debiéndose notar la zona que fuera afectada. En el caso de que la terminación existente fuera pintada, se repintará todo el paño, de acuerdo a las reglas del buen arte a fin de igualar tonalidades.

Se deberá presentar un plan de trabajo detallado, que permita efectuar un seguimiento eficiente de la ejecución de los mismos y la coordinación del acceso a los distintos sectores del edificio.

Correrá por cuenta y cargo de la Contratista efectuar las prestaciones o solicitudes de aprobación y cualquier otro trámite relacionado con los trabajos a efectuar objeto del presente pliego, ante los organismos públicos o privados que pudieran corresponder. Las distintas soluciones dadas para la ejecución de la obra deberán respetar las normas vigentes a la fecha de apertura, emitidas por la autoridad de aplicación que corresponda.

(1) Se fijaran al momento de la publicidad o notificación al proveedor o contratante Art. 17 del Decreto 436/00.

Handwritten signature and scribbles on the left margin.



Ministerio de Salud
Secretaría de Políticas,
Regulación e Institutos
A.N.M.A.T.

8096

Los diferentes ítems de la presente contratación serán adjudicados a un único oferente, el que realizará y entregará los trabajos llave en mano. El organismo licitante se reserva el derecho de no adjudicar algún renglón de la cotización. Los equipos ofertados deberán ser nuevos, completos, sin uso y estar en perfecto estado de funcionamiento. Los materiales a emplear serán de marcas reconocidas en el mercado nacional e internacional para instalaciones de esta clase.

Normalización

El sistema de cableado estructurado para servicio de datos en su conjunto, deberá satisfacer los requerimientos de sistemas categoría 5e, en todos sus componentes, técnicas de interconexión y diseño general, en un todo conforme a las siguientes normas internacionales:

- ✓ ANSI/TIA/EIA-568-A-5 Transmission Performance Specification for 4 Pair 100 ohm Category 5e Cabling (Enero 2000) y sus grupos y trabajos asociados.
- ✓ EIA/TIA-568-B Commercial Building Telecommunications Wiring Standard (Abril 2000 y Mayo 2001) y sus grupos y trabajos asociados.
- ✓ EIA/TIA-606-A Administration Standard for Telecommunications Infrastructure of Commercial Buildings (Feb. 1993).
- ✓ ISO 11801 "Generic cabling for customer premises"

Alcance de los trabajos y especificaciones

Los trabajos a efectuarse bajo estas especificaciones incluyen la mano de obra, direcciones técnicas y materiales para dejar en condiciones de funcionamiento correcto las siguientes instalaciones:

- ✓ Cableado Redundante de las montantes de transmisión de datos en Edificio ANMAT
- ✓ Cableado Redundante de las montantes de transmisión de datos en Edificio INAL
- ✓ Cableado Redundante de las montantes de transmisión de datos en Edificio INAME



Ministerio de Salud
Secretaría de Políticas,
Regulación e Institutos
A.N.M.A.T.

3096

Definiciones:

SALA DE EQUIPAMIENTO:

Lugar(es) donde se encuentra(n) equipo(s) de telecomunicaciones y se produce la terminación mecánica de una o más partes del sistema de cableado. Se distinguen de los gabinetes de telecomunicaciones por la cantidad y complejidad del equipo que allí se encuentra. Ejemplos típicos son salas de centrales telefónicas y centro de cómputos.

MONTANTES DE TELECOMUNICACIONES, TRONCALES O "BACKBONES":

Estructuras de cableado interno que vinculan la(s) sala(s) de equipamiento con los armarios de distribución.

ARMARIOS DE DISTRIBUCIÓN, GABINETES DE TELECOMUNICACIONES O CENTROS DE CABLEADO:

Gabinetes en los que se establece la conexión entre las troncales y el cableado horizontal hasta los puestos de trabajo, y en los que se ubican los dispositivos activos o pasivos que permiten dicha conexión. En este gabinete se producirá el ingreso de los cables multipares de telefonía, las fibras ópticas para la transmisión de datos, y las acometidas a los puestos de trabajo del área a la que dará servicio.

CABLEADO HORIZONTAL:

Es la porción del sistema de cableado de telecomunicaciones que se extiende desde los puestos de trabajo hasta el armario de distribución.

PUESTOS DE TRABAJO:

Lugares dispuestos para la posible conexión del equipamiento de telecomunicaciones del usuario.

CAJA DE CONEXIÓN:

Es la caja terminal de la instalación que proporciona el soporte mecánico de los conectores apropiados para que cada puesto de trabajo tome los servicios que le correspondan. Se denominará "periscopio" si es una caja para instalación sobre pisoducto, pudiendo también ser cajas para pared, para zocaloducto o para instalación en muebles.

8096



Ministerio de Salud
Secretaría de Políticas,
Regulación e Institutos
A.N.M.A.T.

Descripción de las instalaciones a realizar y equipos a proveer

Conducto de las montantes:

Recorrerá el edificio en forma vertical y deberá tener capacidad suficiente para alojar la totalidad de las troncales de telecomunicaciones. Se implementará utilizando los ductos existentes.

- Cable de cobre UTP categoría 5e para Gigabit Ethernet (1000BaseT). Cada cable debe ser terminado en sus dos extremos con conectores RJ45 macho certificados según categoría 5e bajo las especificaciones EIA/TIA 568-B.2

Se tenderán 14 cables del tipo indicado, para el ANMAT ,10 para el INAL y 12 para el INAME.

Se deberán proveer, instalar y probar los cables a tender, los que estarán terminados en sus correspondientes conectores, y llegarán, en los pisos, al armario de distribución respectivo. Es decir; desde cada armario de distribución de cada piso se tenderán 2 cables como mínimo (uno principal y el segundo de contingencia), llegando todos estos cables al gabinete ubicado en Pisos 2,,3,4,5,9,10 y PB.

Acometida de la montante de cableado vertical.

Los cable que acometen se dispondrán sobre cajas de conexión de fibra o cable de cobre, como se explicó en el punto correspondiente a "Montante de cableado vertical", con los acopladores o conectores necesarios.

Rotulación

Todos los cables, conectores, módulos de equipos, armarios y demás componentes se rotularán en forma sistemática en correspondencia con los planos realizados a tal efecto y los listados a entregar en medio magnético. El método de rotulación y formato a emplear se acordará inicialmente entre el organismo y el adjudicatario.

Certificación de la red de datos y mediciones

La totalidad de la instalación deberá estar certificada en base a la documentación y mediciones que correspondan, garantizando el cumplimiento de la norma ISO 11801 y EIA/TIA 568-B para cableado y hardware de conexión categoría 5e.

Se deberán consignar las mediciones por cada boca certificada, incluyendo la longitud efectiva (medida) del tramo instalado. Las mediciones se realizarán con equipamiento especializado en certificar instalaciones de cableado EIA/TIA-568-B.2.

(1) Se fijarán al momento de la publicidad o notificación al proveedor o contratante Art. 17 del Decreto 436/00.

Handwritten marks and signatures on the left margin.



Ministerio de Salud
Secretaría de Políticas,
Regulación e Institutos
A.N.M.A.T.

Dicha certificación será hasta 100 MHz y para varias aplicaciones de red que se pudiera utilizar.

Se aceptaran certificados emitidos por el fabricante, el proveedor en conjunto con el fabricante, la Facultad de Ingeniería de la UBA o el INTI. Estos certificados deberán adjuntar planilla con los datos de las mediciones.

Los oferentes deberán informar en la oferta el equipamiento de que disponen para la certificación de cables y bocas, y la validez de la calibración de dicho instrumental. En el caso de no disponer del mencionado equipamiento, deberán indicar quien realizará las certificaciones por cuenta de la contratista.

La garantía de cumplimiento de la certificación solicitada debe emitirse para un período de tiempo de 10 (diez) años como mínimo.

Planos.

La Contratista entregará a los Directores de Obra para su aprobación por lo menos 10 días antes de iniciar los trabajos tres juegos de copias de planos de obra en escala 1:50 con la totalidad de las instalaciones debidamente acotadas, como así también los planos de detalle necesario o requerido.

La aprobación de los planos por parte de la Dirección de Obra no exime a la Contratista de su responsabilidad por el fiel cumplimiento del pliego y planos y su obligación de coordinar sus trabajos con los demás gremios, evitando los conflictos o trabajos superpuestos o incompletos.

Durante el transcurso de la Obra, la Contratista deberá mantener al día los planos de acuerdo a las modificaciones necesarias y ordenadas.

Una vez terminadas las instalaciones y previo a la recepción definitiva, e independiente de los planos que deba confeccionar para la aprobación de las autoridades, entregará a los Directores de Obra un juego de los planos en mylard, y tres copias de las instalaciones estrictamente conforme a obra.

Toda la documentación se deberá realizar con Autocad 12 o compatible, y se entregarán al menos dos copias de los mismos en diskettes.

Todas las instalaciones deberán ser debidamente acotadas ejecutándose también los planos de detalle necesario o requerido.

Dentro de los 25 (veinticinco) días posteriores a la fecha de la adjudicación, se suministrará a la Contratista el protocolo de pruebas y aceptación de las redes conformantes del sistema objeto del presente llamado a licitación.

(1) Se fijaran al momento de la publicidad o notificación al proveedor o contratante Art. 17 del Decreto 436/00.



Ministerio de Salud
Secretaría de Políticas,
Regulación e Institutos
A.N.M.A.T.

8096

Estas pruebas deberán ser efectuadas por la Contratista con la supervisión y control de los funcionarios que oportunamente se designen.

Los materiales a emplear serán de marcas reconocidas en el mercado nacional e internacional para instalaciones como las especificadas.

Manuales de mantenimiento y operación.

La Contratista entregará para cada equipo electromecánico, o electrónico, un manual de operación y mantenimiento y la descripción del equipo. Se entregará un original y cuatro copias.

Garantías.

La Contratista entregará las instalaciones en perfecto estado y responderá sin cargo por todo trabajo o material que presente defectos, excepto por desgaste o abuso, dentro del término de 12 (doce) meses de puesta en servicio las instalaciones o de terminadas de conformidad, lo que resulte posterior.

Si fuera necesario poner en servicio una parte de las instalaciones antes de la recepción final, el período de garantía para esa parte será contado desde la fecha de la puesta en servicio, excepto en el caso de atraso de la Contratista, en cuyo caso será de aplicación el expresado en el primer párrafo.

Puesta a tierra

TIERRA DEL SERVICIO DE TOMACORRIENTES PARA PUESTOS DE TRABAJO:

Se instalará una puesta a tierra para uso exclusivo de la red eléctrica. Se deberá instalar una jabalina de cobre, tipo Coperweld para obtener una puesta a tierra menor a 5 ohm (según norma IRAM 2281 - Parte III); en caso contrario el Contratista deberá realizar nuevas perforaciones hasta obtener dicho valor en forma permanente desde una medición antes del primer mes de obra hasta la recepción provisoria, efectuando mediciones quincenales.

El conductor de tierra sobre bandejas portacables o en montantes verticales podrá ser desnudo, de sección igual al mayor neutro que pasa por ella, y de 10 mm² de sección mínima por razones mecánicas. En ductos cerrados se utilizará únicamente cable (verde y amarillo) de sección adecuada, de acuerdo a normas de reglamentación de la Asociación Argentina de Electrotécnicos, edición 1984.

El conductor de tierra no siempre se halla indicado en planos y puede ser único para ramales o circuitos que pasen por las mismas cajas de pase, conductos o bandejas. Los cables de tierra de seguridad serán puestos a tierra en el subsuelo.

(1) Se fijaran al momento de la publicidad o notificación al proveedor o contratante Art. 17 del Decreto 436/00.



Ministerio de Salud
Secretaría de Políticas,
Regulación e Institutos
A.N.M.A.T.

8096

Pliego de Condiciones Generales y Particulares

Visitas

Es obligatorio, por parte del potencial ejecutor de la obra, coordinar con el personal del organismo una visita al lugar en donde se desarrollarán las tareas, con el objeto de constatar allí la información entregada, evacuando todas las dudas que pudieran surgir de la interpretación de la misma.

Asimismo, al momento de iniciar las tareas, quien sea asignado para efectuar las mismas deberán recorrer las instalaciones existentes y dará conformidad por escrito del estado de los bienes y se comprometerá a preservarlos o en su defecto a restituirlos a su condición original al finalizar su trabajo.

Horario de trabajo

Los trabajos deberán programarse en principio desde las (18) hs. en adelante, de lunes a viernes, salvo excepciones que serán comunicadas previamente por el organismo, y a las cuales el contratista deberá ajustarse.

Se deberá presentar ante el área de Administración un listado de los empleados que realizarán el trabajo, con membrete de la empresa, nombre y apellido, tipo y número de documento.

Las tareas se programarán de manera que su ejecución no entorpezca la operación normal del organismo, que no alterará su ritmo de trabajo normal.

Si ciertas tareas requiriesen la interrupción temporaria de las operaciones de algún sector del organismo o el trabajo fuera del horario referido se deberá coordinar su ejecución con el supervisor de obra de la organismo quien decidirá sobre la oportunidad de los mismos. Tales necesidades deberán ser comunicadas con 72 horas de anticipación.

Deberá tenerse en cuenta que se debe mantener la continuidad en el servicio que presta el Organismo, y minimizar las molestias acarreadas.

Antecedentes de los Oferentes

El ejecutor de los trabajos deberá poseer experiencia comprobable en instalaciones de estas características. Se requerirán asimismo antecedentes en la ejecución de por lo menos 3 (tres) proyectos de instalación de similar o mayor envergadura que el aquí enunciado. Se tendrán en cuenta las dimensiones de los proyectos presentados como antecedentes, y serán considerados sólo aquellos proyectos



Ministerio de Salud
Secretaría de Políticas,
Regulación e Institutos
A.N.M.A.T.

6096

que se hallen terminados y entregados. Ser requisito indispensable el poder concurrir a las obras antedichas con el fin de poder evaluarlas.

La presentación de la documentación probatoria, para su ulterior evaluación, es condición necesaria para consideración de las propuestas. El organismo, podrá requerir, si lo considera necesario, planos de los trabajos realizados, los que serán tomados como ejemplo del trabajo a realizar.

El oferente deberá incluir una lista completa de materiales y equipos a utilizar, especificando cantidad, marca, modelo y adjuntando folletos de los fabricantes, así como memorias técnicas y todo aquello que se considere conveniente para una mejor evaluación integral.

El oferente deberá ser distribuidor autorizado por el fabricante, debiendo adjuntar carta de autorización del fabricante en original con fecha actual.

Contenido de la documentación a ser presentada por el oferente

- ✓ Lista de materiales a utilizar, indicando cantidades y modelos específicos.
- ✓ Hojas técnicas de cada componente.
- ✓ Resumen de justificación de cumplimiento de reglas de cableado para todos los puestos.
- ✓ Planos de ubicación de armarios de pisos e indicación estimativa de vías de distribución de cableado horizontal y vertical.
- ✓ Listado de materiales a utilizar en el soporte físico (tipo y tamaño de cablecanal, zocaloducto, etc.) en todos los tramos, con referencia al plano anterior.
- ✓ Descripción del método y formato que se utilizara para la identificación y rotulado en PDTs, patcheras, cables, centros de cableado, módulos, planos y archivos en medio magnético.

20 Conmutadores (Switch) Ethernet/Fast Ethernet/Gigabit Ethernet Administrable
(LAN-017)

CODIGO ETAP: LAN-017

Concentrador Switch Ethernet / Fast Ethernet / Gigabit Ethernet con conexión a backbone Gigabit Ethernet con las siguientes características:

- ✓ Switch concentrador para conmutación de tramas Ethernet IEEE 802.3i 10BaseT / Fast Ethernet 802.3u 100BaseTX/FX y Gigabit Ethernet 1000BaseT/SX



Ministerio de Salud
Secretaría de Políticas,
Regulación e Institutos
A.N.M.A.T.

- ✓ Deberá incluir los accesorios necesarios para montar en racks estándar de 19".
- ✓ Compatibilidad: Ethernet IEEE 802.3i 10Base T, Ethernet IEEE 802.3u 100Base TX/FX, Gigabit Ethernet IEEE 802.3z/802.3ab 1000Base SX/LX/T.
- ✓ Bit rate: 10/100/1000 Mbps puertos de usuario (Ethernet / Fast Ethernet / Gigabit Ethernet), 1000 Mbps puertos de uplink/salida (Gigabit Ethernet).
- ✓ Tipo y cantidad mínima de ports de entrada/concentración:
 - Del tipo IEEE 802.3i / 802.3u 10BaseT/100BaseTX con conectores estándar RJ45:
 - 12 16 24 32 48
 - ✓ Cada port debe incluir la característica PoE (Power Over Ethernet) IEEE 802.3af con por lo menos 15,4 W por boca.
 - ✓ La funcionalidad PoE en los totalidad de ports solicitados, deberá ser simultáneamente (es decir, deberá alimentar la totalidad de los puertos solicitados de manera simultánea), aun con el agregado de una fuente de alimentación adicional.
 - ✓ Ports de uplink/salida:
 - 1 1 ampliable a 2 2
- Del tipo Gigabit Ethernet:
 - IEEE 802.3ab, 1000BaseT (RJ45)
 - IEEE 802.3z, 1000BaseSX de fibra óptica multimodo 62,5 μ m / 125 μ m.
 - IEEE 802.3z, 1000BaseLX con conector SC de fibra óptica monomodo 9 μ m / 125 μ m.
 - ✓ Agente SNMP según RFC 1157 que permita monitorear el estado y el tráfico del dispositivo en forma remota desde entorno Windows / X Windows. Soporte de MIB II según RFC 1213.
 - ✓ Capacidad de soportar al menos 4 grupos de RMON.
 - ✓ Se deberán proveer los diskettes con los bloques de información de management (MIBs) necesarios.
 - ✓ Soporte de al menos 8000 address MAC de red por stack de switches.
 - ✓ Capacidad de soportar definición de dominios de broadcast VLANs (Virtual LANs) en cualesquiera de los ports según IEEE 802.1 p/Q.



Ministerio de Salud
Secretaría de Políticas,
Regulación e Institutos
A.N.M.A.T.

8096

- ✓ El número de Virtual LANs a soportar deberá ser igual o superior a la mitad del número de puertos físicos Ethernet 10/100/1000BaseT a proveer.

Rendimiento:

- ✓ Deberá tener una capacidad de conmutación de paquetes (Layer 2) no inferior a 15 Mpps para frames de 64 bytes de longitud (wire-speed).

Capacidad de Ruteo:

- ✓ Capacidad de efectuar Routing entre Virtual LANs con protocolos IP según RFC 791 (mínimo) con soporte de RIP según RFC 1058.

Soporte de VLANs:

- ✓ Capacidad de soportar definición de dominios de broadcast VLANs (Virtual LANs) en cualquiera de los ports según IEEE 802.1 p/Q.
- ✓ El número de Virtual LANs a soportar deberá ser igual o superior a 25.
- Manejo de QoS (Calidad de Servicio):
 - ✓ Deberá poseer al menos 4 colas de priorización de tráfico por puerto, y al menos una de las colas deberá tener prioridad absoluta en la conmutación de su tráfico por sobre todas las demás, esto es, mientras esta cola tenga tráfico en espera, no podrá procesarse ninguna otra cola.
 - ✓ Permitirá el manejo de políticas de QoS con criterios asignables sobre layer 2 y 3 (mínimo).
 - ✓ Deberá soportar IEEE 802.1p/Q para clasificación y priorización de tráfico, IP ToS y DiffServ.
 - ✓ Almacenamiento de sistema operativo y configuración en memoria Flash reescribible. Capacidad de actualización por medio de protocolo FTP según RFC 959 ó TFTP según RFC 1350 (cliente y servidor). El sistema deberá permitir actualizaciones de software en línea sin necesidad de interrumpir su funcionamiento.
 - ✓ Servicio de configuración por medio de consola remota Telnet según RFCs 854/855 sobre transporte TCP/IP según RFCs 793/791.
 - ✓ Servicio de configuración por medio de consola serial RS-232 asincrónica. Se deberán proveer el respectivo cable serial de consola por cada unidad a proveer.



8096

Ministerio de Salud
Secretaría de Políticas,
Regulación e Institutos
A.N.M.A.T.

- ✓ Cada unidad deberá ser entregada con 1 (uno) juego de manuales de configuración de hardware y software. Estos manuales podrán ser entregados como original en papel ó en CD-ROM.
- ✓ Los equipos deberán ser alimentados de 220 V - 50 Hz, monofásico con toma de 3 patas planas, sin necesidad de requerir un transformador adicional.

Dr. OTTO A. ORSINGER
SUB-INTERVENTOR
A.N.M.A.T.



Ministerio de Salud
Secretaría de Políticas,
Regulación e Institutos
A.N.M.A.T.

8096

ANEXO I. Cableado de los conectores modulares.

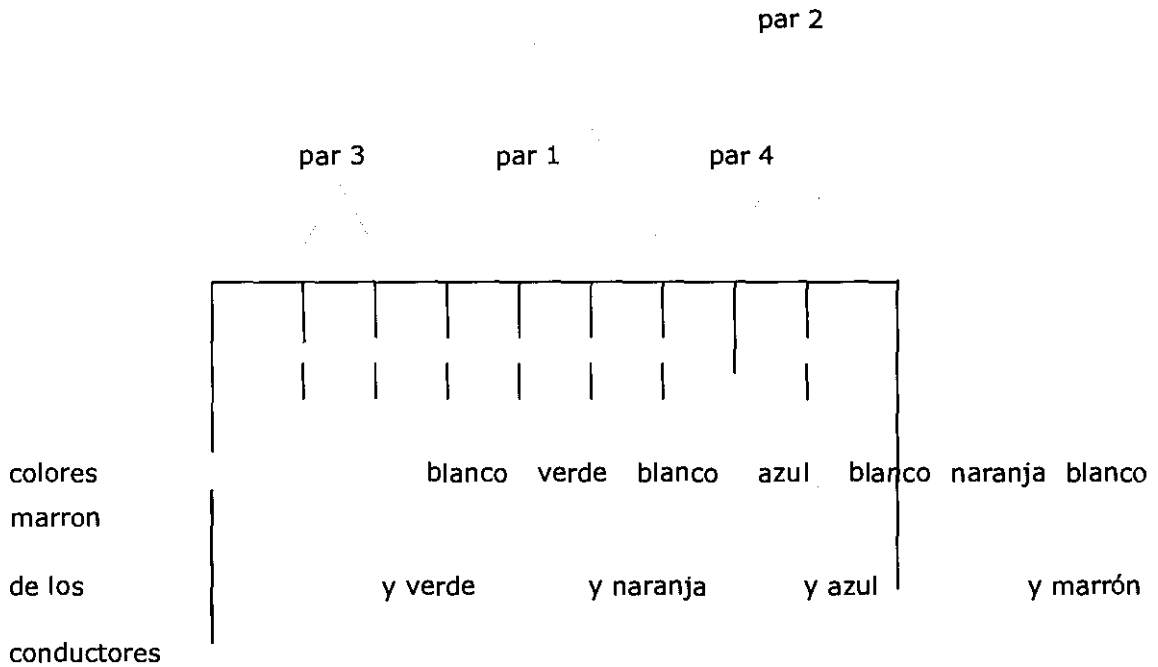

CABLEADO T 568 A0

Conector modular de 8 posiciones
(vista frontal)

Dr. Otto A. Orsingher
Dr. OTTO A. ORSINGER
SUB-INTERVENTOR
A.N.M.A.T.



Ministerio de Salud
Secretaría de Políticas,
Regulación e Institutos
A.N.M.A.T.

8096

ANEXO II. Esquema de los Armarios de distribución.

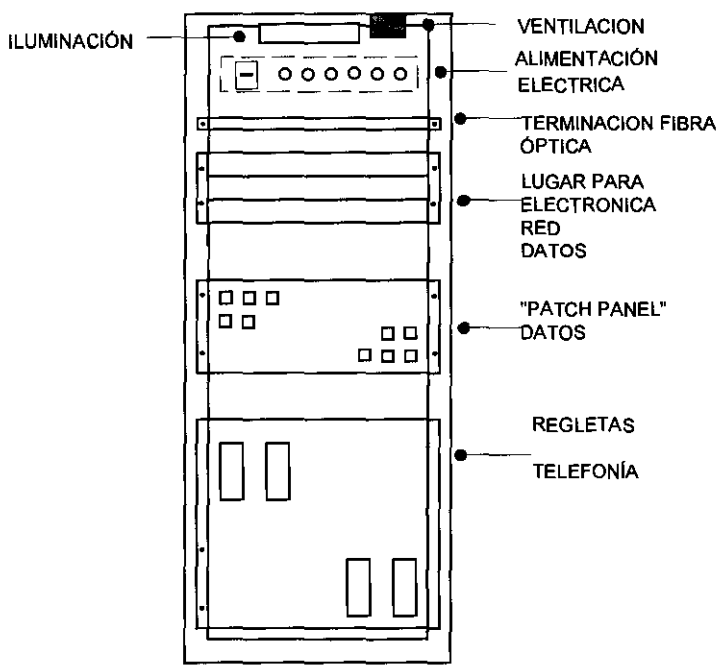

Vista frontal con la puerta retirada

Dr. Otto A. Orsinger
Dr. OTTO A. ORSINGER
SUB-INTERVENTOR
A.N.M.A.T.

(1) Se fijaran al momento de la publicidad o notificación al proveedor o contratante Art. 17 del Decreto 436/00.



Ministerio de Salud
Secretaría de Políticas,
Regulación e Institutos
A.N.M.A.T.

8096

ANEXO III - Planilla de Cotización

Renglón	OFERTA BÁSICA	PRECIO DE VENTA
1.	Provisión y cableado de red de voz y datos.	
2.	Conmutadores (Switch) Ethernet/Fast Ethernet/Gigabit Ethernet Administrable (LAN-017)	

ANEXO IV - Planos

(Se suministrarán como parte del pliego planos de todos los pisos, detallando la ubicación de gabinetes de telecomunicaciones, montantes, central telefónica, puestos de trabajo y tipos de ducto (pisoducto, zocaloducto, cablecanal) a utilizar en cada caso.)

15. Sanciones

En caso de mora o de incumplimiento de contrato será de aplicación lo establecido en los artículos 25 y 26 del Pliego Único de Bases y Condiciones Generales para la contratación de Bienes y Servicios del Estado Nacional que forma parte integral del presente llamado.

15.1 Mora en el cumplimiento.

Las prórrogas en el cumplimiento del plazo contractual, determinarán en todos los casos la aplicación de una multa por mora en el cumplimiento del contrato. Dicha multa será del TRES por ciento (3%) del valor de lo satisfecho fuera del término originario del contrato, por cada SIETE (7) días de atraso o fracción mayor de TRES (3) días.

15.2 Penalidades por incumplimiento del contrato.

Vencido el plazo de cumplimiento del contrato, de su prórroga o, en su caso, del contrato rehabilitado, sin que los bienes fueran entregados o prestados los servicios de conformidad, la A.N.M.A.T. declarará rescindido el contrato sin necesidad de interpelación judicial o extrajudicial, con pérdida de la garantía de cumplimiento del contrato, sin perjuicio de ser responsable el proveedor por los daños y perjuicios que sufiere el Organismo con motivo de la celebración de un nuevo contrato con el mismo objeto. La rescisión del contrato y la consiguiente pérdida de la garantía de cumplimiento del

(1) Se fijaran al momento de la publicidad o notificación al proveedor o contratante Art. 17 del Decreto 436/00.



Ministerio de Salud
Secretaría de Políticas,
Regulación e Institutos
A.N.M.A.T.

8096

contrato podrán ser totales o parciales, afectando en este último caso a la parte no cumplida de aquél.

16. Documentación

Los oferentes que se encuentran inscriptos al SIPRO deberán acompañar la oferta con la siguiente documentación:

- Garantía.
- Constancia de inscripción al SIPRO.
- Constancia de retiro de pliego.
- Declaración Jurada de Habilidad para contratar con el estado.
- Declaración Jurada de Juicios con el estado.
- Certificado fiscal p/contratar vigente.

Los oferentes que deban ser incorporados al SIPRO deberán acompañar la oferta con la siguiente documentación:

- Certificado de preinscripción al SIPRO.
- Garantía.
- Constancia de retiro de pliego.
- Razón social.
- Domicilio legal y constituido.
- Lugar y fecha de constitución.
- Datos de inscripción registral.
- N° de C.U.I.T.
- Nomina de los actuales integrantes de órganos de fiscalización y administración.
- Fecha, objeto y duración del contrato social.
- Fecha de comienzo y finalización de los órganos de fiscalización y administración.
- Información de principales clientes sector público y privado.
- Declaración Jurada de Habilidad para contratar con el estado.
- Declaración Jurada de Juicios con el estado.
- Dos últimos balances certificados (original).
- Certificado fiscal para contratar vigente.
- Acreditación de libre deuda previsional (ley N° 17.250).

S,

J
K
L
M

Dr. OTTO A. ORSINGER
SUB-INTERVENTOR
A.N.M.A.T.

8096

PLANOS CABLEADO
EDIFICIOS
A.N.M.A.T.
I.N.A.M.E
I.N.A.L

5

3
8

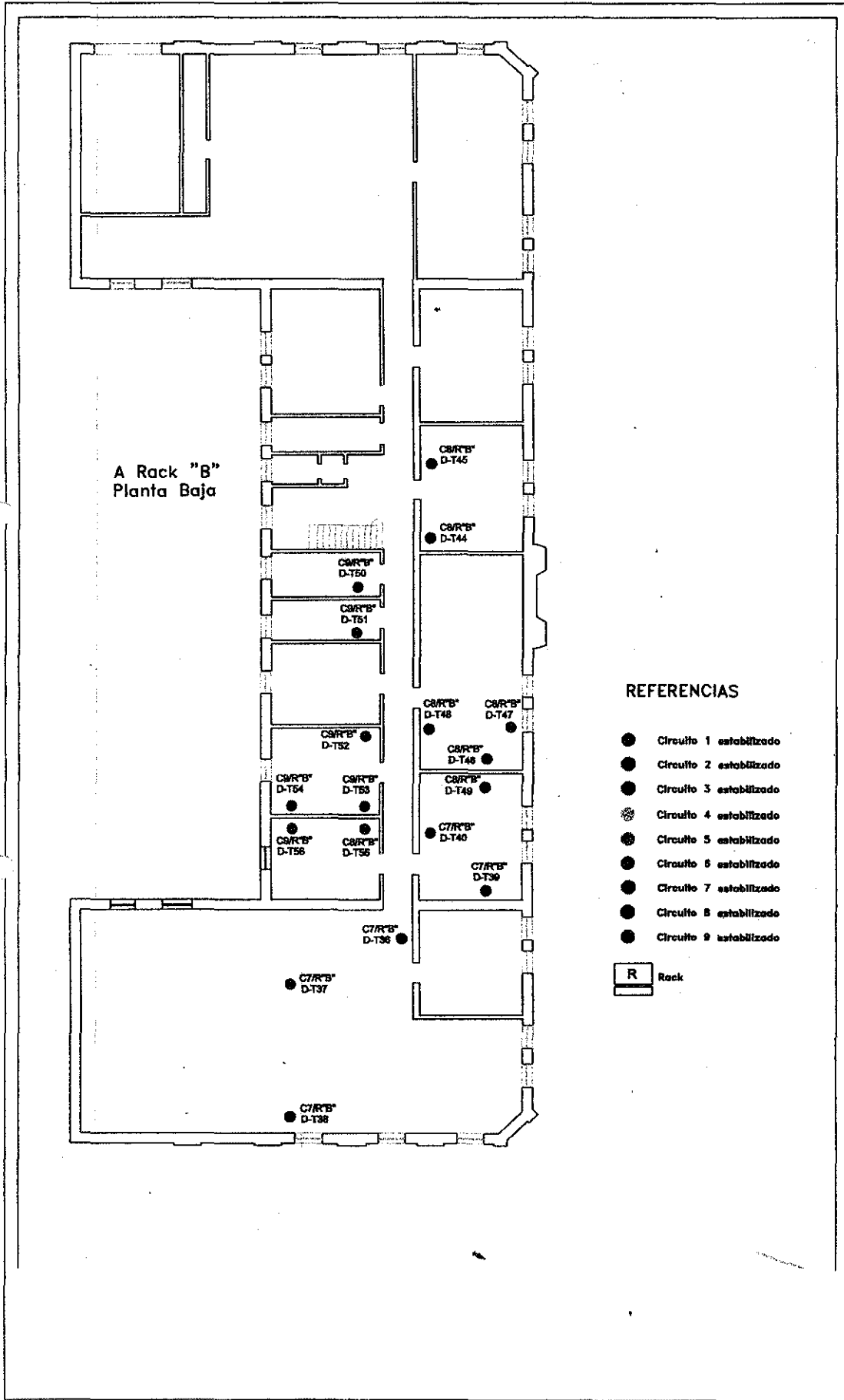

Handwritten notes and signatures on the left margin.

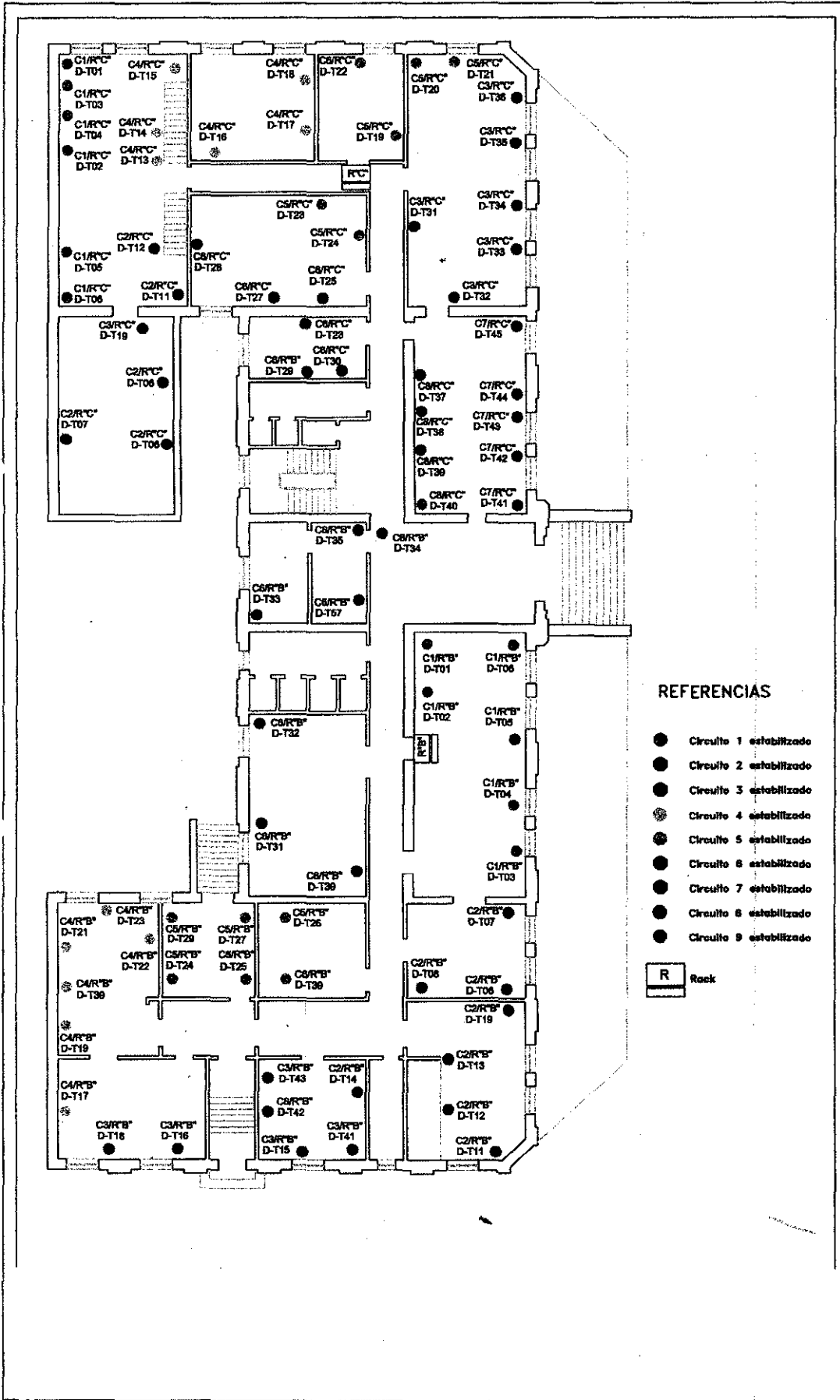

REFERENCIAS

- Circuito 1 estabilizado
- Circuito 2 estabilizado
- Circuito 3 estabilizado
- Circuito 4 estabilizado
- Circuito 5 estabilizado
- Circuito 6 estabilizado
- Circuito 7 estabilizado
- Circuito 8 estabilizado
- Circuito 9 estabilizado

R Rack

S

[Handwritten signature]

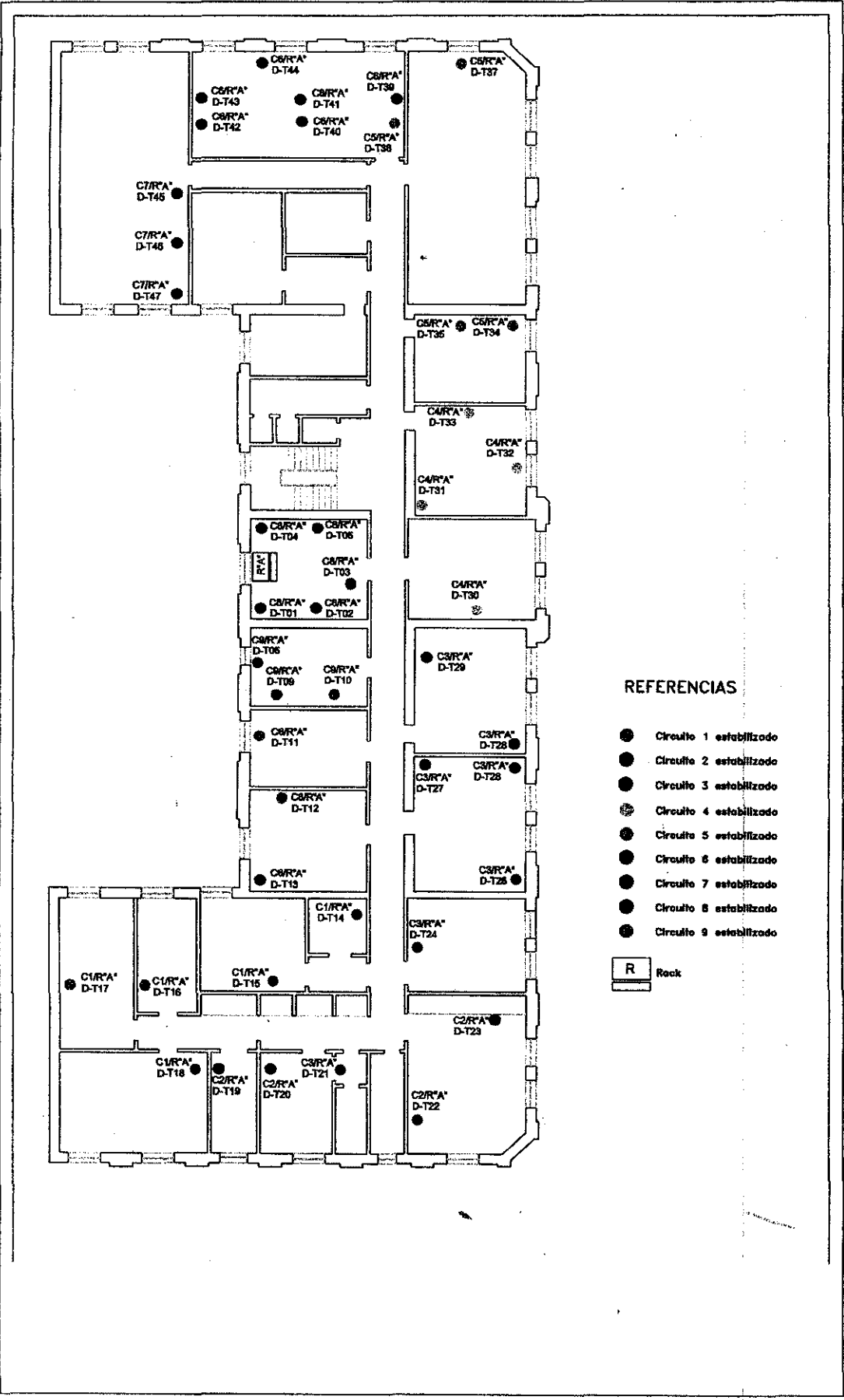

5

[Handwritten signature]

- REFERENCIAS**
- Circuito 1 señalizado
 - Circuito 2 señalizado
 - Circuito 3 señalizado
 - Circuito 4 señalizado
 - Circuito 5 señalizado
 - Circuito 6 señalizado
 - Circuito 7 señalizado
 - Circuito 8 señalizado
 - Circuito 9 señalizado
 - Circuito 10 señalizado
- R** = Res

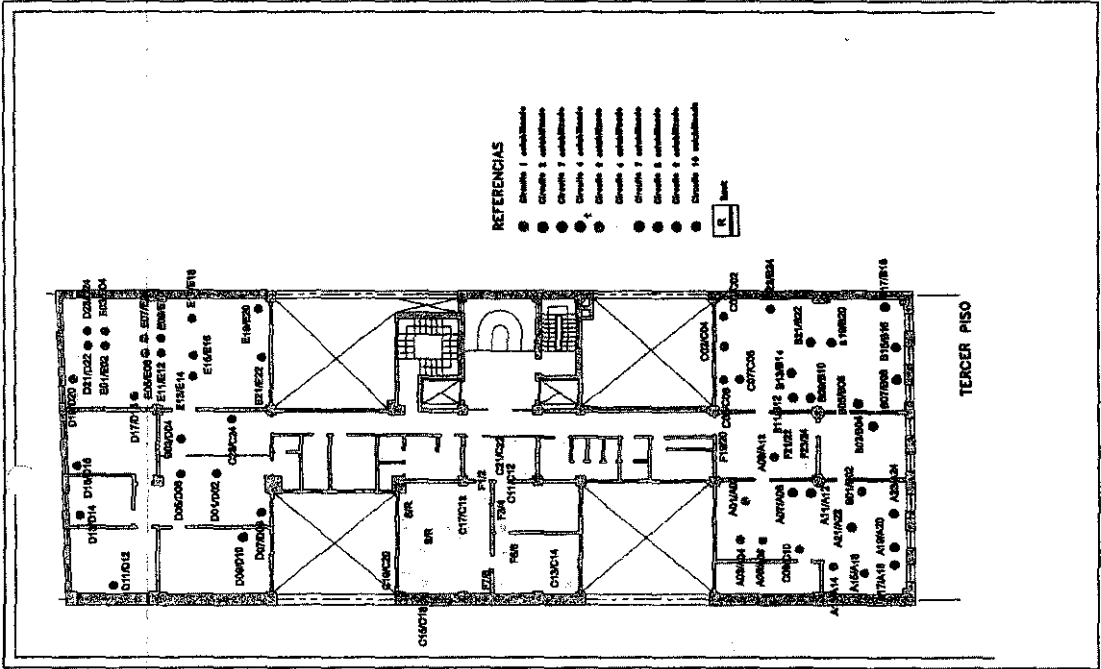

- REFERENCIAS**
- Circuito 1 señalizado
 - Circuito 2 señalizado
 - Circuito 3 señalizado
 - Circuito 4 señalizado
 - Circuito 5 señalizado
 - Circuito 6 señalizado
 - Circuito 7 señalizado
 - Circuito 8 señalizado
 - Circuito 9 señalizado
 - Circuito 10 señalizado
- R** = Res

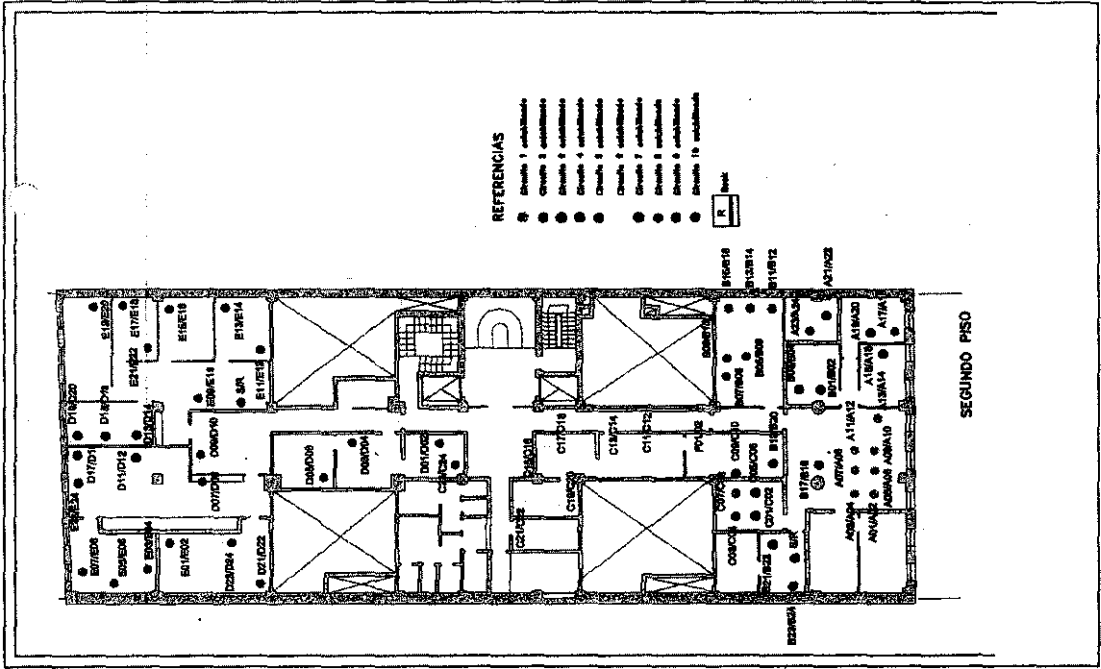

5

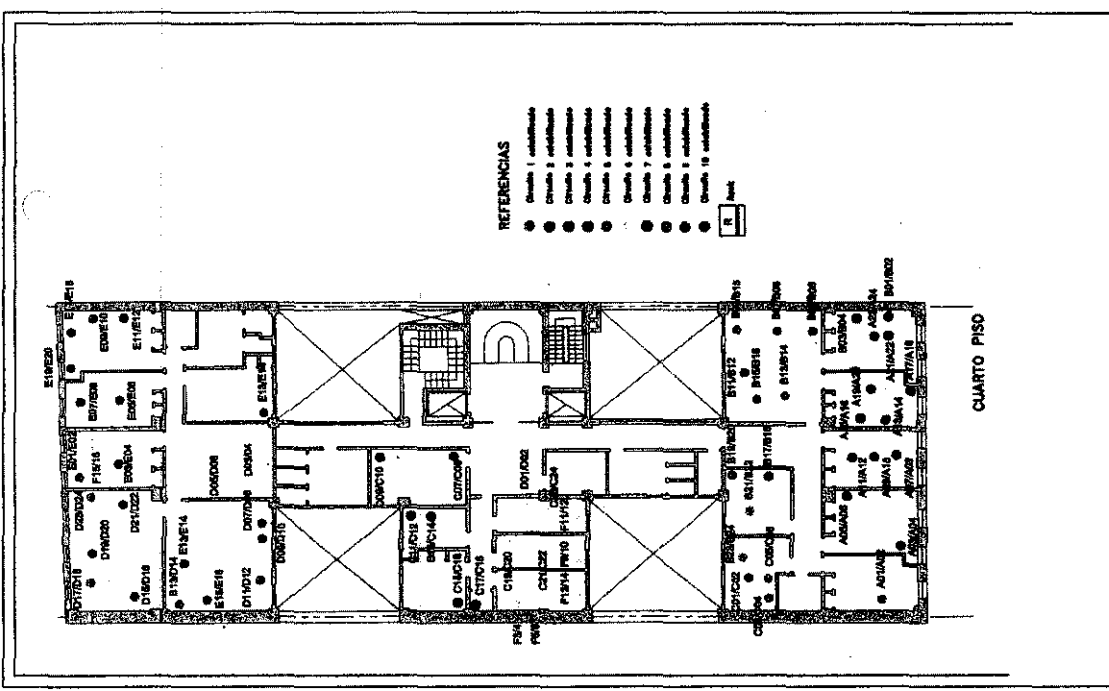
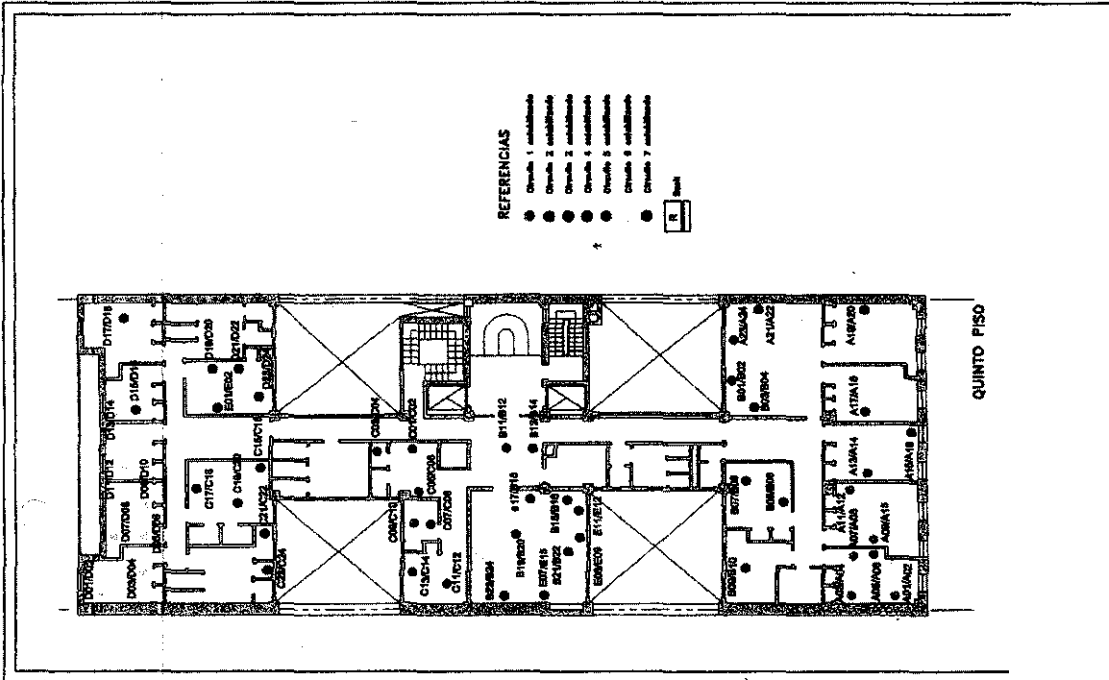

S

Handwritten signature or initials, possibly 'S' or 'R', located at the bottom left of the page.

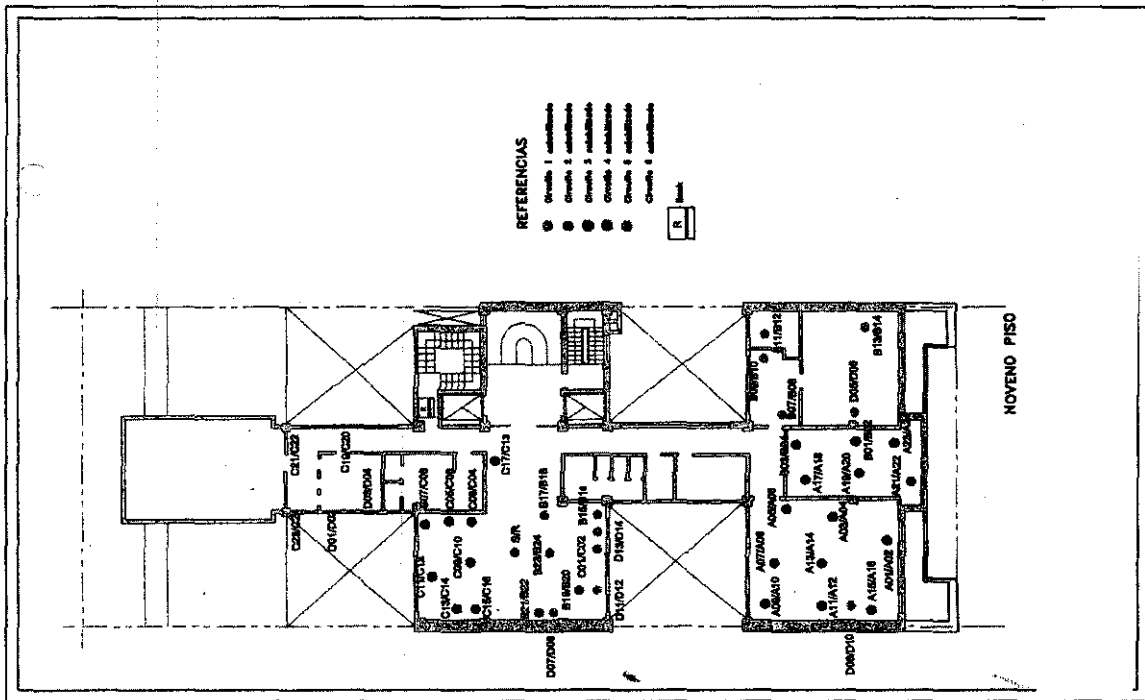
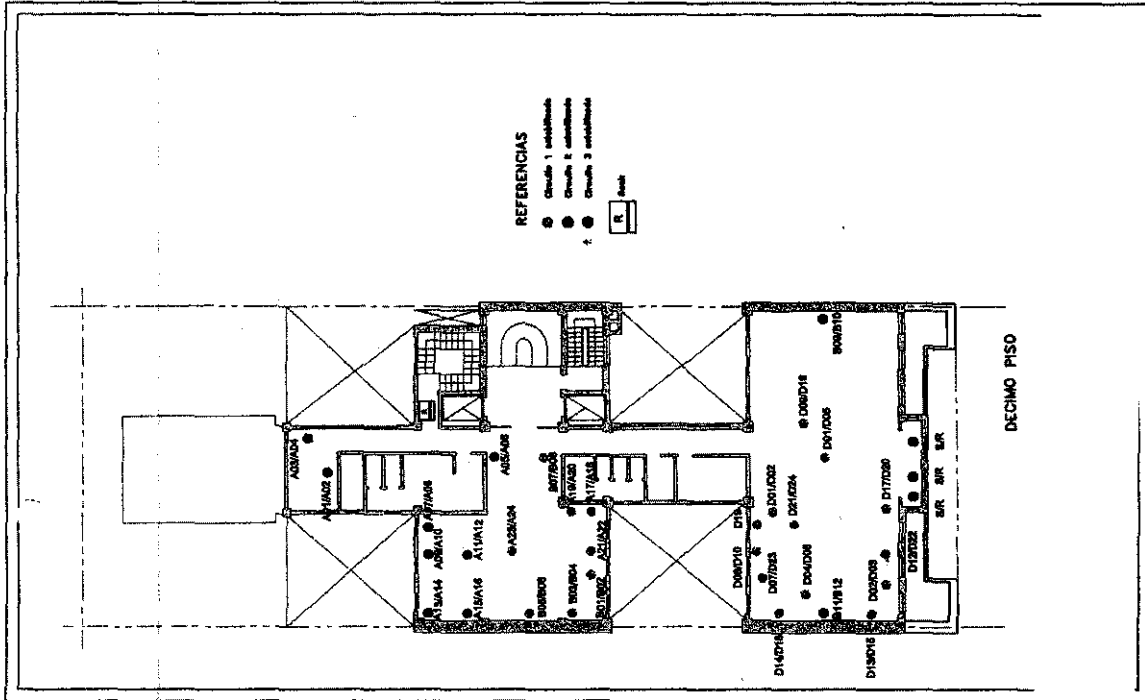

5

134

2

51

[Handwritten signature]

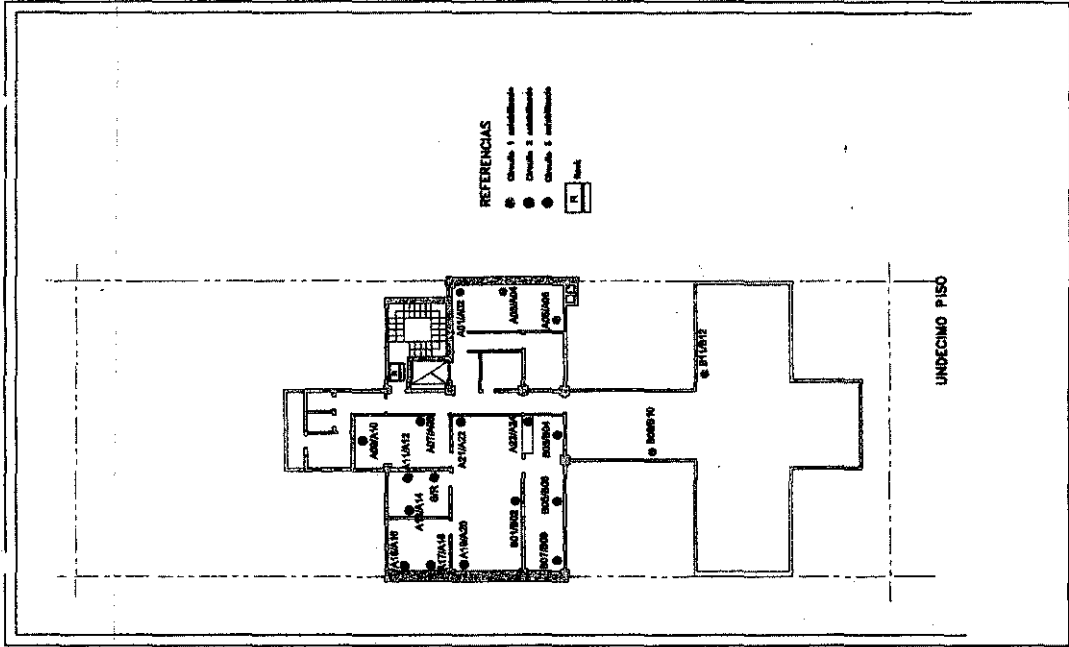

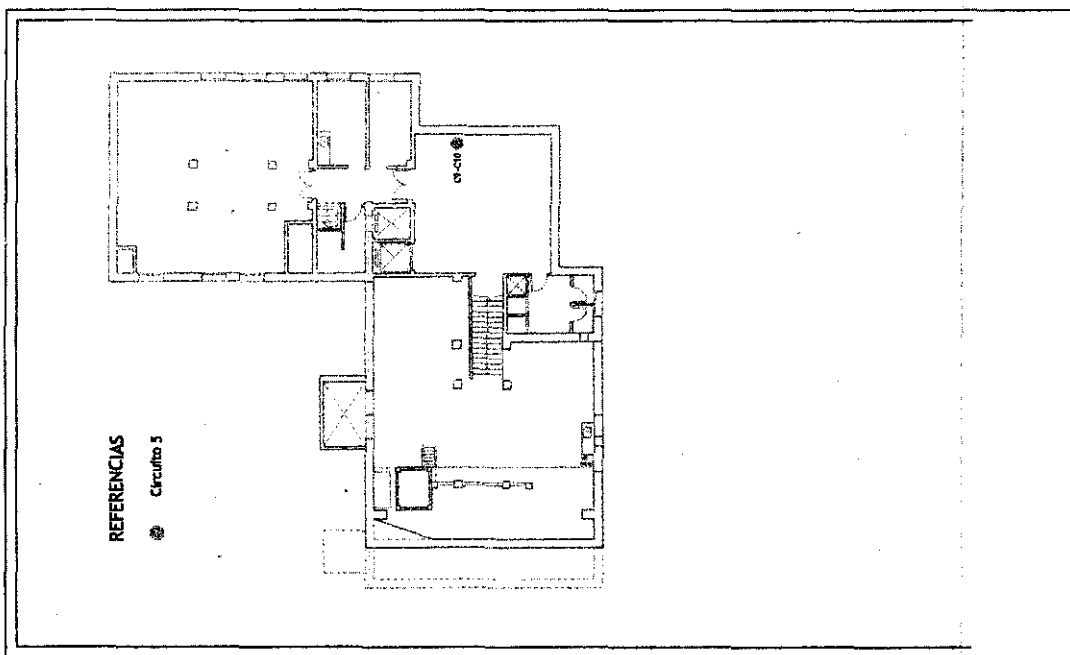
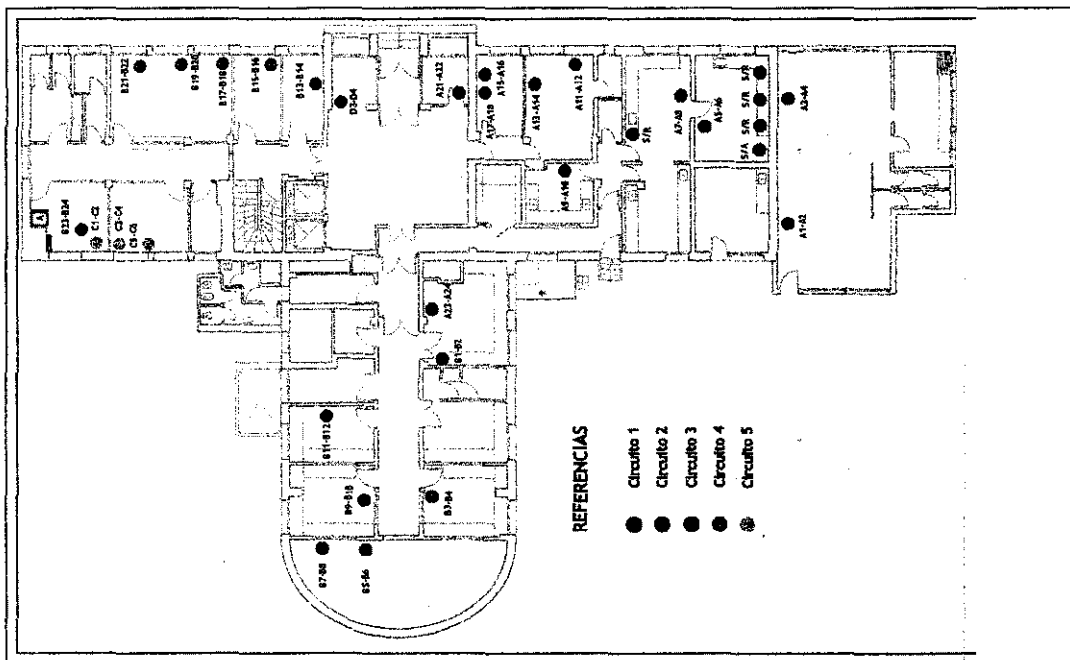

Handwritten notes and signatures on the left side of the page, including a large signature and the number '15'.

Handwritten marks including a large 'S' and a signature.

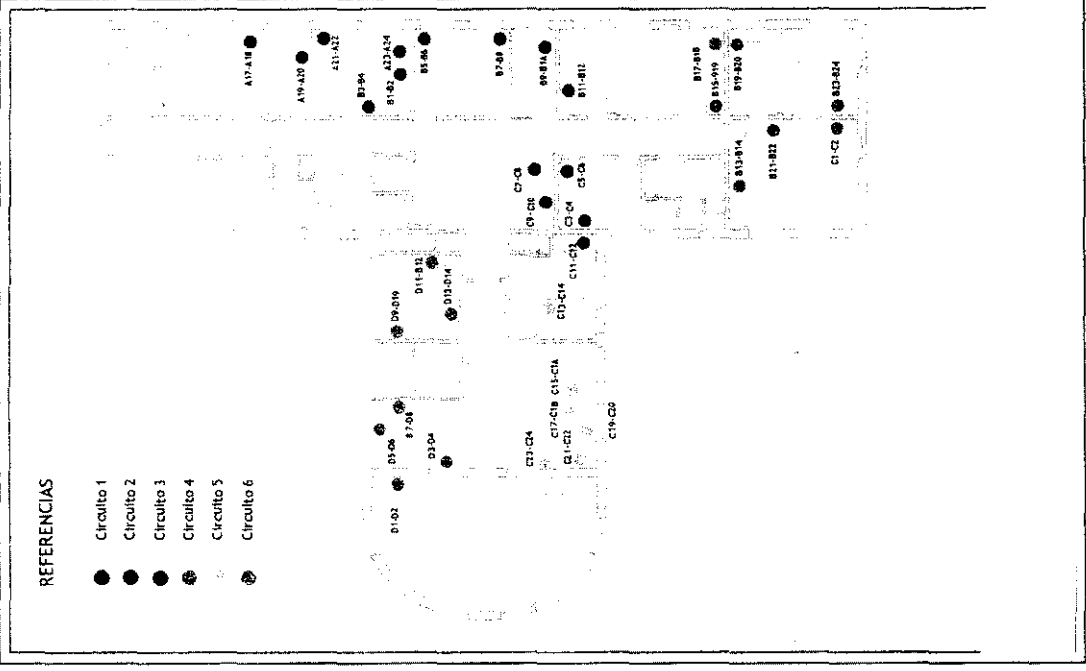

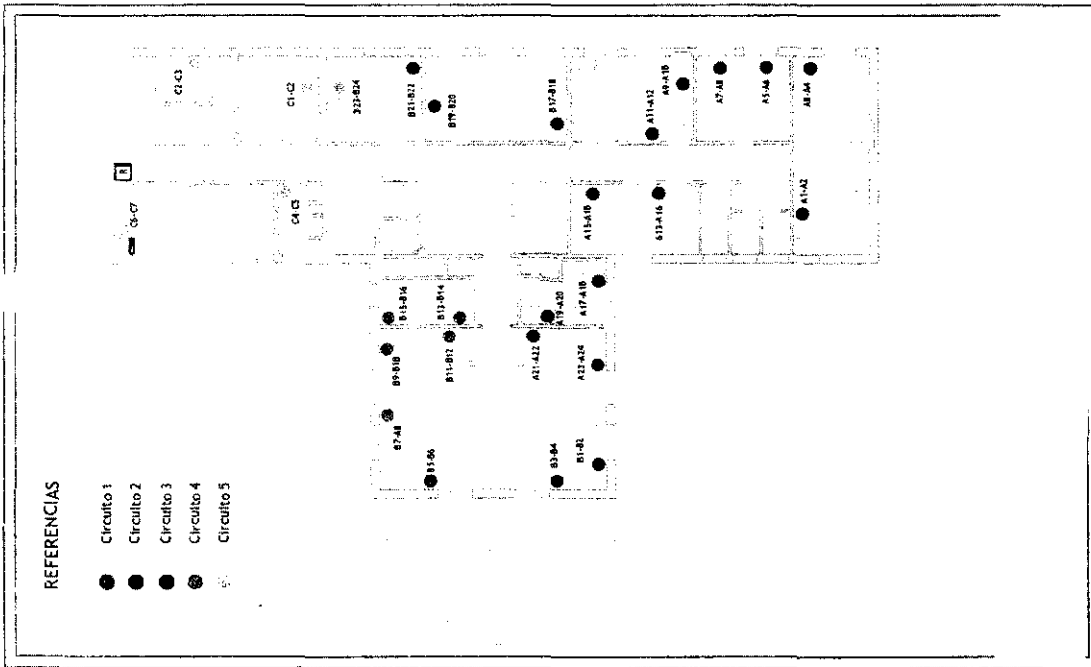
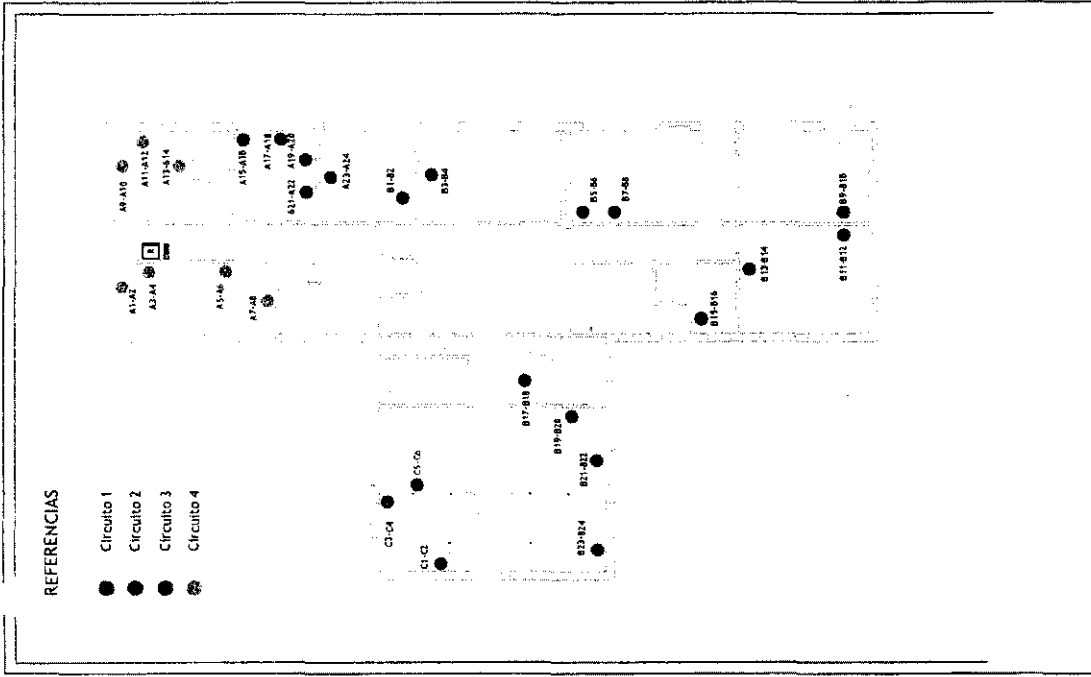

S

[Handwritten signature]

[Handwritten signature]

[Handwritten signature]

Dr. OTTO A. ORSINGER
SUB-INTERVENTOR
A.N.M.A.T.