



"2011 - Año del Trabajo Decente, la Salud y Seguridad de los Trabajadores"

Ministerio de Salud
*Secretaría de Políticas,
Regulación e Institutos
A.N.M.A.7.*

DISPOSICIÓN N° 5782

BUENOS AIRES, 26 AGO 2011

VISTO el Expediente N° 1-0047-0000-022.435-10-2 del Registro de la Administración Nacional de Medicamentos, Alimentos y Tecnología Médica; y

CONSIDERANDO:

Que por las presentes actuaciones la firma NOVARTIS ARGENTINA S.A. solicita autorización para importar la nueva concentración de EVEROLIMUS 2.5 mg para la forma farmacéutica: comprimidos, para la especialidad medicinal denominada: AFINITOR / EVEROLIMUS, inscripta bajo el Certificado N° 55.219.

Que las actividades de elaboración, producción, fraccionamiento, importación, exportación, comercialización y depósito en jurisdicción nacional o con destino al comercio interprovincial de especialidades medicinales se encuentran regidas por la Ley 16.463 y los Decretos N° 9.763/64, 150/92 y sus modificatorios N° 1.890/92 y 177/93.

Que la presente solicitud se encuadra dentro de los términos legales de los Artículos 4º, 14º y concordantes del Decreto N° 150/92.

Que la nueva concentración de la especialidad medicinal antedicha habrá de importarse de SUIZA, observándose su consumo en un país que integra el Anexo I del Decreto N° 150/92.

5.
A



"2011 - Año del Trabajo Decente, la Salud y Seguridad de los Trabajadores"

*Ministerio de Salud
Secretaría de Políticas,
Regulación e Institutos
A.N.M.A. 7.*

Que de acuerdo a lo establecido en la Disposición N° 5755/96, los métodos de control de calidad del producto terminado (para especialidades medicinales importadas de un país del Anexo I) serán solicitados y evaluados por el Instituto Nacional de Medicamentos.

Que a fojas 730 y 731 consta el informe técnico favorable de la Dirección de Evaluación de Medicamentos.

Que los procedimientos para las modificaciones y/o rectificaciones de los datos característicos correspondientes a un certificado de Especialidad Medicinal otorgado en los términos de la Disposición ANMAT N° 5755/96 se encuentran establecidos en la Disposición ANMAT N° 6077/97.

Que se actúa en virtud de las facultades conferidas por los Decretos Nros 1.490/92 y 425/10.

Por ello;

EL INTERVENTOR DE LA ADMINISTRACION NACIONAL DE
MEDICAMENTOS, ALIMENTOS Y TECNOLOGIA MÉDICA

DISPONE:

ARTICULO 1º.- Autorízase a la firma NOVARTIS ARGENTINA S.A. a importar, fraccionar, distribuir y comercializar la nueva concentración de EVEROLIMUS 2.5 mg, en su forma farmacéutica: comprimidos para la

5)

1)



*Ministerio de Salud
Secretaría de Políticas,
Regulación e Institutos
A.N.M.A.T.*

especialidad medicinal denominada: AFINITOR / EVEROLIMUS; inscrita bajo el Certificado N° 55.219.

ARTICULO 2º.- Acéptase los datos característicos para la nueva concentración, según lo descrito en el Anexo de Autorización de Modificaciones que forma parte integrante de la presente Disposición.

ARTICULO 3º.- Acéptense los proyectos de rótulos de fojas 84 a 86 y prospectos de fojas 595 a 691, a desglosar fojas 84 y de fojas 595 a 626.

ARTICULO 4º.- Acéptase el texto del Anexo de Autorización de Modificaciones el cual forma parte de la presente y el que deberá agregarse al Certificado N° 55.219 en los términos de la Disposición ANMAT N° 6077/97.

ARTICULO 5º.- Inscríbase la nueva concentración autorizada en el Registro Nacional de Especialidades Medicinales de esta Administración.

ARTICULO 6º.- Regístrese; gírese a la Coordinación de Informática a sus efectos de inclusión en el legajo electrónico, por Mesa de Entradas notifíquese al interesado, gírese al Departamento de Registro para que efectúe la agregación del Anexo de Autorización al correspondiente Certificado, efectúe la entrega de la copia autenticada de la presente Disposición, junto con los proyectos de rótulos y prospectos autorizados. Cumplido, archívese PERMANENTE.

Expediente N°: 1-0047-0000-022.435-10-2

DISPOSICION N°: **5782**

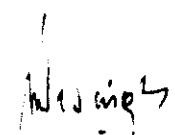
Dr. OTTO A. ORSINGHER
SUB-INTERVENTOR
A.N.M.A.T.



"2011 - Año del Trabajo Decente, la Salud y Seguridad de los Trabajadores"

Ministerio de Salud
Secretaría de Políticas,
Regulación e Institutos
A.N.M.A. 7.

ANEXO DE AUTORIZACION DE MODIFICACIONES

El Interventor de la Administración Nacional de Medicamentos, Alimentos y Tecnología Médica (ANMAT), autorizó mediante Disposición N°.....**5782**..., a los efectos de su anexo en el Certificado de Autorización de Especialidad Medicinal N° 55.219 la nueva concentración, solicitadas por la firma NOVARTIS ARGENTINA S.A.; para la especialidad medicinal denominada AFINITOR / EVEROLIMUS, otorgada según Disposición N° 5275/09, tramitado por expediente N° 1-0047-0000-005955-09-8.

La siguiente información figura consignada para la concentración autorizada:

Nombre Comercial: AFINITOR / EVEROLIMUS

Forma Farmacéutica: COMPRIMIDOS

Clasificación ATC: L01XE10.

Indicaciones: Para el tratamiento de pacientes con carcinoma de células renales avanzado, en los que la enfermedad ha progresado durante o después del tratamiento con una terapia dirigida al factor de crecimiento del endotelio vascular (VEGF). Para el tratamiento de pacientes con astrocitoma subependimario de células gigantes (ASCG) asociado con esclerosis tuberosa (ET) que requiere intervención terapéutica, pero no es candidato para la resección quirúrgica curativa. La efectividad de este



*Ministerio de Salud
Secretaría de Políticas,
Regulación e Institutos
A.N.M.A.T.*

producto se basa en el análisis del cambio del volumen de SEGA. No se ha demostrado beneficio clínico tal como la mejora en los síntomas relacionados. Para el tratamiento de pacientes con tumores neuroendocrinos avanzados de origen pancreático (PNET) progresivos en pacientes con enfermedad irreseccable localmente avanzada o metastásica. La seguridad y eficacia de este producto en el tratamiento de pacientes con tumores carcinoides no han sido establecidas.

Vías de Administración: ORAL

Fórmula completa por unidad de forma farmacéutica o porcentual:

Concentración: EVEROLIMUS 2.5 mg.

Excipientes: Butilhidroxitolueno 0,05 mg, estearato de magnesio 0,63 mg, lactosa monohidratada 2,45 mg, hidroxipropilmetilcelulosa 22,5 mg, crospovidona 25,0 mg, lactosa anhidra 71,88 mg.

Envases/s Primario/s: BLISTER PA/AL/PVC

Origen del producto: BIOLÓGICO

Presentación: envases conteniendo 28, 30, 56, 60, 90 y 120 comprimidos.

Contenido por unidad de venta: envases conteniendo 28, 30, 56, 60, 90 y 120 comprimidos.

Período de vida Útil: 36 meses

Forma de Conservación: no conservar a mas de 30° C. Proteger el producto de la luz y la humedad.

Condición de Expendio: VENTA BAJO RECETA ARCHIVADA.



"2011 - Año del Trabajo Decente, la Salud y Seguridad de los Trabajadores"

*Ministerio de Salud
Secretaría de Políticas,
Regulación e Institutos
A.N.M.A.T.*

País de Origen de Elaboración, integrante País Anexo I según Decreto 150/92: SUIZA.

Nombre o razón social del establecimiento elaborador: NOVARTIS PHARMA STEIN AG.

Domicilio de elaboración, integrante del Anexo I del Decreto 150/92: SCHAFFHAUSSERSTRASSE 4332 - STEIN - SUIZA.

Proyecto de Rótulos de fojas 84 a 86 y prospectos de fojas 595 a 691 a desglosar de fojas 84 y de fojas 595 a 626 que forman parte de la presente disposición.

El presente sólo tiene valor probatorio anexado al certificado de Autorización N° 55.219.

Se extiende el presente Anexo de Autorización de Modificaciones del REM a NOVARTIS ARGENTINA S.A. titular del Certificado de Autorización N° 55.219, en la Ciudad de Buenos Aires, a los..... días, del mes..... 26 AGO 2011.....

Expediente N° 1-0047-0000-022.435-10-2

DISPOSICION N° **5782**

m.b.

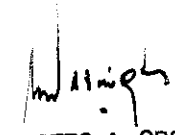
Dr. OTTO A. ORSINGER
SUB-INTERVENTOR
A.N.M.A.T.

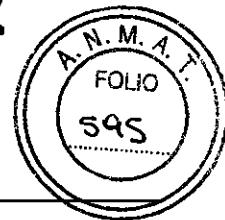
PROYECTO DE PROSPECTO DE ENVASE POR TRIPLICADO

Novartis

**AFINITOR®
EVEROLIMUS**Comprimidos
Venta bajo receta archivada

INDUSTRIA SUIZA

FORMULA

Cada comprimido de Afinitor 2,5 mg contiene:

Everolimus.....2,5 mg
 Excipientes: butilhidroxitolueno 0,05 mg, estearato de magnesio 0,63 mg, lactosa monohidratada 2,45 mg, hidroxipropilmetilcelulosa 22,5 mg, crospovidona 25,0 mg, lactosa anhidra 71, 88 mg..... c.s.

Cada comprimido de Afinitor® 5 mg contiene:

Everolimus..... 5 mg
 Excipientes: butilhidroxitolueno 0,10 mg, estearato de magnesio 1,25 mg, lactosa monohidratada 4,90 mg, hidroxipropilmetilcelulosa 45 mg, crospovidona 50 mg, lactosa anhidra 143, 78 mg c.s.

Cada comprimido de Afinitor® 10 mg contiene:

Everolimus..... 10 mg
 Excipientes: butilhidroxitolueno 0,20 mg, estearato de magnesio 2,50 mg, lactosa monohidratada 9,80 mg, hidroxipropilmetilcelulosa 90 mg, crospovidona 100 mg, lactosa anhidra 287,50 mg..... c.s.

ACCION TERAPEUTICA

Inhibidor de protein quinasa. Cód. ATC: L01X E10

INDICACIONES

Afinitor® está indicado

- Para el tratamiento de pacientes con carcinoma de células renales avanzado, en los que la enfermedad ha progresado durante o después del tratamiento con una terapia dirigida al factor de crecimiento del endotelio vascular (VEGF).
- Para el tratamiento de pacientes con astrocitoma subependimario de células gigantes (ASCG) asociado con esclerosis tuberosa (ET) que requiere intervención terapéutica, pero no es candidato para la resección quirúrgica curativa.

La efectividad de Afinitor® se basa en un análisis del cambio del volumen de SEGA. No se ha demostrado beneficio clínico tal como la mejora en los síntomas relacionados.

- Para el tratamiento de pacientes con tumores neuroendocrinos avanzados de origen pancreático (PNET) progresivos en pacientes con enfermedad irreseccable, localmente avanzada o metastásica.

La seguridad y eficacia de Afinitor® en el tratamiento de pacientes con tumores carcinoides no han sido establecidas.

Novartis Argentina S.A.
 Farm. Elsa Orosa
 Co-Directora Técnica M.N. 15.575
 Gts. de Asuntos Regulatorios
 Apoderada

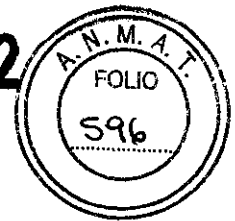

CARACTERISTICAS FARMACOLOGICAS / PROPIEDADES

Modo de acción

Everolimus es un inhibidor de la transducción de señales que actúa sobre mTOR (el blanco de rapamicina en los mamíferos) y más concretamente sobre mTORC1 (complejo 1 de la diana de rapamicina en los mamíferos). mTOR es una serina-treonina quinasa clave que desempeña una función central en la regulación del crecimiento, la proliferación y la sobrevivencia celulares. La regulación de la transducción de señales a través de mTORC1 es compleja, pues depende de mitógenos, de factores de crecimiento y de la disponibilidad de energía y de nutrientes. mTORC1 es un regulador esencial de la síntesis general de proteínas en las últimas etapas del sistema de PI3K/AKT; la regulación de este sistema falla en la mayoría de las neoplasias malignas humanas.

Dos de los principales reguladores de la transducción de señales a través de mTORC1 son los supresores tumorales TSC1 (hamartina, cuyo déficit es la causa de la esclerosis tuberosa de tipo 1) y TSC2 (tuberina, cuyo déficit es la causa de la esclerosis tuberosa de tipo 2) que interactúan entre sí y forman un complejo. La pérdida o la inactivación de TSC1 o de TSC2 da lugar a altas concentraciones de Rheb-GTP, una GTPasa de la familia RAS que interactúa con el complejo mTORC1 para activarlo. La activación de mTORC1 pone en marcha una cascada de transducción de señales mediada por cinasas que incluye la activación de la S6K1. En el síndrome de esclerosis tuberosa, que es un trastorno genético, mutaciones que inactivan los genes de dichas proteínas (TSC1 o TSC2) provocan la aparición de hamartomas en todo el organismo.

Propiedades farmacodinámicas

Everolimus es un inhibidor selectivo de mTOR (el blanco de rapamicina en los mamíferos) y más específicamente del complejo de transducción de señales mTOR-Raptor (mTORC1). mTOR es una serina-treonina-quinasa clave en la cascada de transducción de señales de PI3K/AKT; la regulación de este sistema falla en la mayoría de las neoplasias malignas humanas. Everolimus ejerce su actividad a través del receptor intracelular FKBP12 con el que interactúa con elevada afinidad. El complejo formado por la proteína FKBP12 y everolimus se fija a mTORC1 e inhibe su capacidad transductora de señales. La transducción de señales a través de mTORC1 se efectúa por medio de la modulación de la fosforilación de efectores consecutivos en la serie, entre cuyos componentes mejor caracterizados figuran los reguladores de la traducción de proteínas S6K1 (quinasa 1 de la proteína ribosómica S6) y 4E-BP (proteína de fijación al factor de elongación 4E en los eucariontes). El desmantelamiento de la función de S6K1 y de 4E-BP1, como resultado de la inhibición de mTORC1, interfiere la traducción de los ARNm codificadores de proteínas que son esenciales para la regulación del ciclo celular, la glucólisis y la adaptación a condiciones de baja concentración de oxígeno (hipoxia). Ello inhibe el crecimiento del tumor y la expresión de factores que se inducen en condiciones de hipoxia (como el factor de transcripción HIF-1); la inhibición de tales factores reduce la expresión de otros factores implicados en la potenciación de procesos angiogénicos tumorales (como el factor de crecimiento del endotelio vascular VEGF). Everolimus es un inhibidor potente del crecimiento y la proliferación de células tumorales, células endoteliales, fibroblastos y de las células del músculo liso de los vasos sanguíneos. En consonancia con la función reguladora primaria que ejerce mTORC1, se ha visto que everolimus reduce la proliferación de células tumorales, la glucólisis y la angiogénesis en los tumores sólidos *in vivo* y de esa forma ofrece dos modos independientes de inhibición del crecimiento tumoral: una actividad antineoplásica directa en las células y una inhibición del estroma tumoral.



En un modelo neuronal murino del TSC en el que *TSC1* estaba desactivado en la mayor parte de las neuronas durante el desarrollo cortical, everolimus elevó la mediana de la sobrevida de 33 días a más de 100 días, y también mejoraron notablemente la conducta, el fenotipo y el aumento de peso. Se observó penetración encefálica, acumulación a lo largo del tiempo con el tratamiento repetido y reducción efectiva de las concentraciones de la proteína ribosómica S6 fosforilada, que es un marcador eferente de mTORC1. El tratamiento mejoró las anomalías de los neurofilamentos, la mielinización y el aumento de tamaño de las células, si bien persistieron los signos de displasia neuronal y sólo se observaron modificaciones moderadas de la densidad y la longitud de las espinas dendríticas. Ratones tratados con everolimus sólo durante 23 días (entre el 7° y el 30° día de vida) mostraron una mejora persistente del fenotipo, con una mediana de sobrevida de 78 días. En resumen, everolimus es muy activo en este modelo neuronal del TSC, con efectos beneficiosos atribuibles aparentemente a los efectos sobre la vía de transducción de señales de mTORC1 y AKT y, en consecuencia, sobre el tamaño celular y la mielinización.

Ensayos clínicos

Tumores neuroendocrinos avanzados de origen pancreático

El estudio RADIANT-3 (CRAD001C2324), un ensayo de Fase III, aleatorizado, con doble ciego y multicéntrico, de comparación entre Afinitor® más el mejor cuidado de soporte (MCS) y el placebo más el mismo MCS en pacientes con tumores neuroendocrinos pancreáticos avanzados (pNET), demostró un beneficio clínico estadísticamente significativo de Afinitor® en comparación con el placebo debido a una prolongación 2,4 veces mayor de la mediana sobrevida libre de progresión (SLP) (11,04 meses frente a 4,6 meses), que produjo una reducción de riesgo igual al 65% en la SLP (Hazard ratio [HR]: 0,35; IC 95%:0,27-0,45; $p < 0,0001$) (Ver Tabla 1 de la Figura 1).

En el estudio RADIANT-3 participaron pacientes con TNEp avanzados que habían sufrido progresión tumoral en los 12 meses precedentes. Se estratificó a los pacientes según si habían recibido o no quimioterapia citotóxica previa y según al estado funcional de la OMS (0 contra 1 y 2). Como parte del tratamiento complementario óptimo se admitió el uso de análogos de la somastatina.

El criterio principal de valoración del ensayo fue la sobrevida libre de progresión (SLP) evaluada a través de los RECIST (criterios de evaluación de la respuesta aplicables a tumores sólidos). Cuando se tenían indicios de progresión por estudios radiológicos, el investigador podía revelar a los pacientes el tratamiento recibido, entonces los del grupo del placebo tenían la posibilidad de recibir Afinitor® sin enmascaramiento.

Los criterios de valoración secundarios fueron la seguridad, la tasa de respuesta objetiva (ORR de su sigla en inglés), ya sean respuestas completas (RC) o bien parciales (RP), la duración de la respuesta y la sobrevida global (SG).

En total, 410 pacientes fueron repartidos aleatoriamente en dos grupos (1:1) para recibir Afinitor® en dosis de 10 mg/día ($n=207$) o placebo ($n=203$). Los datos demográficos estaban bien equilibrados (la edad mediana fue de 58 años, el 55% era varones y el 78,5% de raza blanca).

Tabla 1 RADIANT-3–Resultados de sobrevida libre de progresión

Análisis	N	Afinitor <i>n</i> =207	Placebo <i>n</i> =203	Cociente de riesgos instantáneos (IC del 95%)	de Valor de <i>p</i>
	410	Mediana de Sobrevida libre de progresión (meses) (IC del 95%)			
Examen radiológico efectuado por el investigador		11,04 (8,41–13,86)	4,60 (3,06–5,39)	0,35 (0,27–0,45)	<0,000 1
Examen radiológico independiente*		11,40 (10,84–14,75)	5,39 (4,34–5,55)	0,34 (0,26–0,44)	<0,000 1

* Incluye la validación (o arbitraje) debido a evaluaciones discrepantes entre el examen radiológico efectuado por el investigador y el examen radiológico central.

Figura 1 RADIANT-3–Curvas de Kaplan-Meier de sobrevida libre de progresión

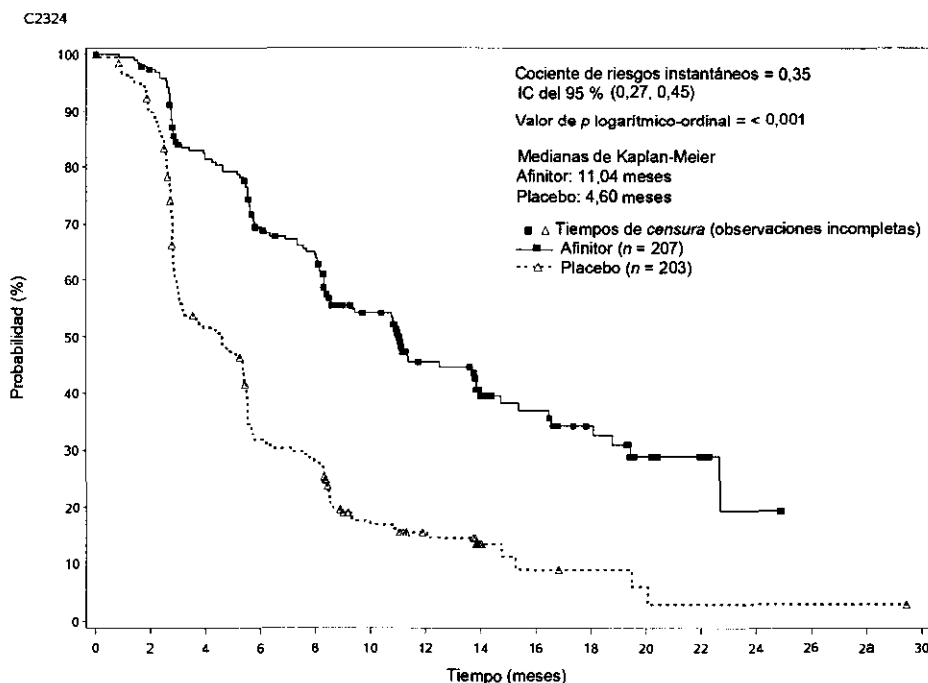

Las tasas de sobrevida libre de progresión a los 18 meses fueron del 34,2% en el grupo de Afinitor® y del 8,9% en el del placebo.

Los resultados generales de sobrevida son aún preliminares y no se observó una diferencia estadísticamente significativa en la sobrevida global (HR=0,39 [IC del 95%: 0,68–1,43]). Es posible que el cambio por Afinitor® sin enmascaramiento del 72,9% (148/203) de los pacientes del grupo del placebo, tras comprobarse la progresión de la enfermedad,

dificultara la detección de cualquier diferencia relacionada con el tratamiento en la sobrevida global

Carcinoma de células renales en estadio avanzado

El estudio RECORD-1 (CRAD001C2240) fue un estudio de Fase III, internacional, multicéntrico, aleatorizado, con doble ciego y comparativo de Afinitor® (10 mg/día) con placebo (más un tratamiento óptimo de apoyo en cualquiera de los dos casos) en pacientes con carcinoma renal metastásico con progresión tumoral al tratamiento previo con un VEGFR-TKI (inhibidor del dominio con actividad tirosina-quinasa del receptor del factor de crecimiento del endotelio vascular), como sunitinib, sorafenib (o ambos fármacos). También se admitieron pacientes que habían recibido tratamiento previo con bevacizumab e interferón α . Se clasificó a los pacientes en estratos o grupos según el riesgo pronóstico del MSKCC (Memorial Sloan-Kettering Cancer Center) (grupos de riesgo elevado, moderado o reducido) y el tratamiento antineoplásico anterior (1 ó 2 VEGFR-TKI previos).

El criterio principal de valoración fue la sobrevida libre de progresión, documentada según los criterios RECIST (Response Evaluation Criteria in Solid Tumours) y evaluada mediante un examen centralizado, independiente y ciego. Los criterios secundarios de valoración fueron la seguridad, la tasa objetiva de respuesta tumoral, la sobrevida global, los síntomas relacionados con la enfermedad y la calidad de vida. Cuando los estudios radiológicos indicaban que había progresión, el investigador podía revelar a los pacientes el tratamiento recibido, entonces los del grupo del placebo podían recibir Afinitor® (10 mg/día) sin ser tratamiento ciego. El Comité Independiente de Vigilancia de Datos (CIVD) recomendó la finalización de este ensayo en el momento de realizar el segundo análisis interino por haberse cumplido el criterio principal de valoración.

Unos 416 pacientes en total fueron repartidos aleatoriamente en dos grupos para recibir Afinitor® ($n=277$) o placebo ($n=139$). Las características demográficas estaban debidamente equilibradas (edad mediana de los grupos de sujetos 61 años [entre 27 y 85 años], sexo [masculino en un 77%], raza blanca en un 88%, 74% habían recibido al menos tratamiento previo con VEGFR-TKI. Los resultados del análisis interino preplanificado indicaron que Afinitor® era superior al placebo en lo referente al criterio principal de valoración de sobrevida libre de progresión, al producir una reducción estadísticamente significativa del 67% en el riesgo de progresión o muerte (ver la tabla 2 y la figura 2).

Tabla 2 Resultados de sobrevida sin progresión

Población	N	Afinitor® N=277	Placebo N=139	Hazard ratio (IC del 95 %)	Valor de p^a
Mediana de sobrevida sin progresión (meses) (IC del 95%)					
Análisis principal					
Total de pacientes (examen centralizado, independiente y ciego)	416	4,9 (4,0 a 5,5)	1,9 (1,8 a 1,9)	0,33 (0,25 a 0,43)	<0,001 ^a
Análisis complementarios o de sensibilidad					
Total de pacientes (examen local realizado por el investigador)	416	5,5 (4,6 a 5,8)	1,9 (1,8 a 2,2)	0,32 (0,25 a 0,41)	<0,001 ^a

Población	N	Afinitor® N=277	Placebo N=139	Hazard ratio (IC del 95 %)	Valor de p^a
Puntuación pronóstica del MSKCC					
Riesgo reducido	120	5,8 (4,0 a 7,4)	1,9 (1,9 a 2,8)	0,31 (0,19 a 0,50)	<0,001 ^b
Riesgo moderado	235	4,5 (3,8 a 5,5)	1,8 (1,8 a 1,9)	0,32 (0,22 a 0,44)	<0,001 ^b
Riesgo elevado	61	3,6 (1,9 a 4,6)	1,8 (1,8 a 3,6)	0,44 (0,22 a 0,85)	0,007 ^b
Tratamiento previo con VEGFR-TKI					
Sunitinib	184	3,9 (3,6 a 5,6)	1,8 (1,8 a 1,9)	0,34 (0,23 a 0,51)	<0,001 ^b
Sorafenib	124	5,9 (4,9 a 11,4)	2,8 (1,9 a 3,6)	0,25 (0,16 a 0,42)	<0,001 ^b
Sunitinib + sorafenib	108	4,0 (3,6 a 5,4)	1,8 (1,8 a 2,0)	0,32 (0,19 a 0,54)	<0,001 ^b

^a Log-rank test estratificada por puntaje pronóstico

^b Log-rank test no estratificado unilateral

Figura 2 Curvas de Kaplan-Meier de sobrevida libre de progresión

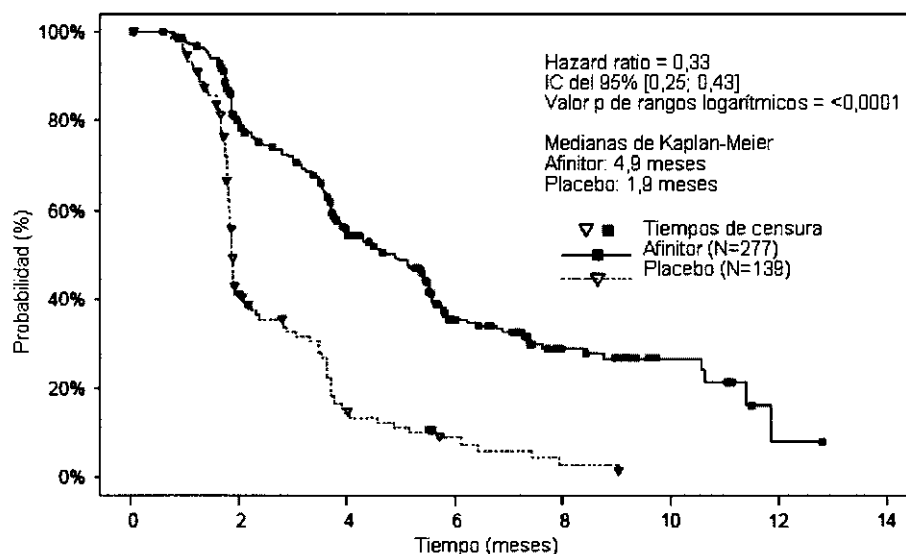

La sobrevida libre de progresión a 6 meses fue del 36% con Afinitor® comparada con 9% en la rama placebo.

Se observaron respuestas tumorales, objetivas y confirmadas en 5 pacientes (2%) del grupo de Afinitor® y en ninguno del grupo del placebo. Por lo tanto, la sobrevida libre de progresión es un reflejo de lo que ocurre en la población cuya enfermedad se ha vuelto estable (que viene a ser el 67% del grupo tratado con Afinitor®).

No se observó ninguna diferencia estadísticamente significativa con relación al tratamiento en la sobrevida global, pero sí una tendencia a favor de Afinitor® (HR 0,82; 95% CI: 0,57 a 1,17; $p=0,137$). El cambio por Afinitor® al romper el ciego tras comprobarse la progresión de la enfermedad en el grupo del placebo funcionó como confundidor para la detección de cualquier posible diferencia vinculada al tratamiento en la sobrevida global.



La valoración de los síntomas relacionados con la enfermedad reveló una fuerte tendencia hacia una mejor calidad de vida en el grupo de Afinitor® (HR 0,75; 95%; CI: 0,53 a 1,06; $p=0,053$).

ASCG

Se llevó a cabo un estudio de Fase II prospectivo y sin enmascaramiento para evaluar la seguridad y la eficacia de Afinitor® en pacientes aquejados de ASCG. Para la inclusión en el estudio se exigían pruebas radiológicas seriadas de crecimiento del ASCG.

El criterio principal de valoración de la eficacia fue la variación del volumen del ASCG durante la fase principal de tratamiento de 6 meses, evaluada mediante un examen centralizado e independiente de las radiografías. Tras dicha fase, los pacientes podían pasar a la fase de extensión del tratamiento, en la que se evaluaba el volumen del ASCG cada 6 meses.

En conjunto, recibieron tratamiento con Afinitor® 28 pacientes, cuya mediana de edad era de 11 años (intervalo: 3-34 años) y de los que el 61 % eran varones y el 86 % eran de raza blanca. Trece pacientes (46 %) presentaban un ASCG secundario de menor tamaño, que en 12 de ellos se situaba en el ventrículo contralateral.

Afinitor® se asoció a una reducción clínicamente importante y estadísticamente significativa del volumen del ASCG primario a los 6 meses respecto al volumen inicial ($p < 0,001$). La disminución del volumen del tumor fue más rápida durante los tres primeros meses de tratamiento, y la remisión se mantuvo en las evaluaciones ulteriores (Ver la tabla 3). Ningún paciente presentó lesiones nuevas, empeoramiento de la hidrocefalia ni aumento de la presión intracraneal, y en ninguno hubo que recurrir a la resección quirúrgica ni a otros tratamientos del ASCG.

Tabla 3 Respuesta del ASCG primario al tratamiento con Afinitor

Volumen del ASCG (cm ³)	Examen centralizado independiente					
	Inicial N= 28	3 meses N= 26	6 meses N= 27	12 meses N= 26	18 meses N= 18	24 meses N= 8
Media	2,45	1,47	1,33	1,26	1,45	1,05
Mediana	1,74	0,84	0,93	0,84	0,90	0,57
Intervalo	0,49-14,23	0,25-8,32	0,31-7,98	0,29-8,18	0,33-5,20	0,33-3,66
Reducción desde el inicio						
Media		1,08	1,19	1,07	1,46	1,01
Mediana		0,63	0,83	0,85	0,74	0,46
Intervalo		-0,12-5,91	0,06-6,25	0,02-6,05	-0,24-9,03	0,12-3,79
Reducción porcentual desde el inicio, n (%)						
≥ 50 %		10 (38)	9 (33)	9 (35)	8 (44)	3 (38)
≥ 30 %		17 (65)	21 (78)	20 (77)	12 (67)	6 (75)
> 0 %		25 (96)	27 (100)	26 (100)	16 (89)	8 (100)
Sin cambios		0	0	0	1 (6)	0
Crecimiento del tumor respecto al inicio		1 (4)	0	0	1 (6)	0

El análisis principal se fundaba en:

- La variación del volumen del ASCG primario según la evaluación del investigador local ($p < 0,001$): en el 75 % de los pacientes se redujo al menos un 30 % y en el 39 % se redujo al menos un 50 %.
- La variación del volumen total del ASCG según la revisión centralizada independiente ($p < 0,001$) o la evaluación del investigador local ($p < 0,001$)



Un paciente satisfizo el criterio preestablecido de éxito del tratamiento (reducción del volumen del ASCG superior al 75 %) y se le retiró temporalmente el tratamiento del ensayo, pero en los tres meses siguientes se constató que el ASCG había vuelto a crecer y se reanudó el tratamiento.

Everolimus se asoció a una reducción clínicamente significativa de la frecuencia general de convulsiones a los 6 meses respecto al inicio (mediana -1,0; $p = 0,022$).

Propiedades Farmacocinéticas

Absorción

En los pacientes con tumores sólidos avanzados, las concentraciones pico de everolimus se alcanzan 1 ó 2 horas después de la administración de dosis orales de entre 5 y 70 mg de fármaco en ayunas o tras un refrigerio exento de grasas. La $C_{máx}$ es proporcional a la dosis en el intervalo de 5 a 10 mg, tanto en las pautas diarias como en las semanales. A partir de los 20 mg/semana, el aumento de $C_{máx}$ aumenta de forma menos proporcional a la dosis, a pesar de que el ABC (área bajo la curva) es proporcional a la dosis en el intervalo de 5 a 70 mg.

Efecto de los alimentos

En sujetos sanos, las comidas ricas en grasas redujeron la exposición sistémica a Afinitor® (10 mg) (valorada según el ABC) en un 22% y la concentración plasmática máxima en un 54%; las comidas pobres en grasas redujeron el ABC un 32% y la $C_{máx}$ en un 42%. Sin embargo los alimentos, no tuvieron ningún efecto aparente sobre la curva de concentración - tiempo en la fase posterior a la absorción.

Distribución

El cociente sangre/plasma de everolimus, que es concentración dependiente en el intervalo de 5 a 5000 ng/mL, varía entre el 17% y el 73%. La cantidad de everolimus confinada en el plasma es de un 20% en los pacientes con cáncer que toman Afinitor® en dosis de 10 mg/día. La unión a proteínas plasmáticas es de un 74% en los sujetos sanos y los pacientes con insuficiencia hepática moderada.

En ratas usadas como modelo, everolimus administrado por vía intravenosa atravesó la barrera hematoencefálica de forma dependiente a la dosis, pero no proporcional a ella, lo cual es un signo de saturación de la bomba de expulsión en dicha barrera. La penetración encefálica de everolimus se pudo comprobar asimismo en ratas que habían recibido dosis orales de everolimus.

Metabolismo

Everolimus es un sustrato del CYP3A4 y de la glucoproteína P (PgP). Luego de la administración oral, es el componente principal en la circulación sanguínea. Se han detectado seis importantes metabolitos de everolimus en la sangre humana: tres metabolitos monohidroxilados, dos productos con anillos abiertos por hidrólisis y un conjugado fosfatidilcolínico de everolimus. Estos metabolitos se habían identificado en las especies animales de los estudios de toxicidad, y su actividad era casi cien veces menor que la del propio everolimus. Por consiguiente, se considera que la mayor parte de la actividad farmacológica corresponde al compuesto inalterado.

Excreción

No se han efectuado estudios de excreción específicos en pacientes oncológicos, pero se tienen datos procedentes de trasplantes. Tras la administración de una dosis única de everolimus radioactivo combinado con ciclosporina, el 80% de la radioactividad se

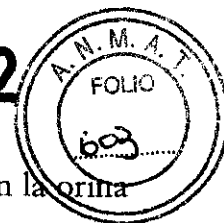

recuperó en las heces y el 5%, en la orina. No se detectó compuesto inalterado en la orina ni en las heces.

Farmacocinética en el estado de equilibrio

Tras la administración diaria o semanal de everolimus a pacientes con tumores sólidos avanzados, el ABC_{0-t} de equilibrio fue proporcional a la dosis tanto en la gama de concentraciones de 5 a 10 mg con la pauta diaria como en la de 5 a 70 mg con la semanal. Con la pauta diaria, el estado de equilibrio se alcanzó en dos semanas. La $C_{máx}$ es proporcional a la dosis en el intervalo de 5 a 10 mg en las pautas diaria y semanal, pero cuando las dosis son iguales o superiores a 20 mg/semana, la $C_{máx}$ aumenta de forma menos proporcional a la dosis y se detecta 1 ó 2 horas ($t_{máx}$) después de la administración. En el estado de equilibrio y con la pauta diaria, se observó una correlación significativa entre el ABC_{0-t} y la concentración mínima anterior a la dosis. La vida media de eliminación de everolimus es aproximadamente igual a 30 horas.

Pacientes con insuficiencia hepática

El ABC media de everolimus en 8 sujetos aquejados de insuficiencia hepática moderada (clase B de Child-Pugh) fue el doble del hallado en 8 sujetos de función hepática normal. El ABC se correlacionaba de forma positiva con la concentración sérica de bilirrubina y con la prolongación del tiempo de protrombina, pero de forma negativa con la concentración sérica de albúmina. No se ha evaluado el efecto de la insuficiencia hepática grave (clase C de Child-Pugh) (ver "POSOLOGIA / DOSIFICACION - MODO DE ADMINISTRACION" y "PRECAUCIONES").

Pacientes con insuficiencia renal

En un análisis farmacocinético poblacional de 170 pacientes con cáncer avanzado, no se detectó ningún efecto significativo de la depuración de creatinina (25 – 178 mL/min) sobre la depuración oral de everolimus (CL/F). En los receptores de un trasplante, la insuficiencia renal (depuración de creatinina: 11 – 107 mL/min) posterior al trasplante no alteró la farmacocinética de everolimus.

Pacientes pediátricos

- No está indicado el uso de Afinitor® en niños con cáncer (Ver "POSOLOGIA / DOSIFICACION - MODO DE ADMINISTRACION").
- En pacientes con diagnóstico de de ASCG, las concentraciones mínimas intraindividuales del estado de equilibrio eran proporcionales a la dosis con dosis diarias de entre 1,5 y 14,6 mg/m² (Ver "POSOLOGIA / DOSIFICACION - MODO DE ADMINISTRACION").

Pacientes de edad avanzada

En un análisis farmacocinético de una población de pacientes con cáncer no se apreció un efecto significativo de la edad (27-85 años) en la depuración oral de everolimus (CL/F: entre 4,8 y 54,5 litros/hora).

Origen étnico

La depuración oral de everolimus (CL/F) es semejante en pacientes japoneses o de raza blanca con diagnóstico de cáncer y función hepática similar.

Según un análisis farmacocinético poblacional, la depuración oral (CL/F) es un 20% mayor, en promedio, en los receptores de trasplante de raza negra.

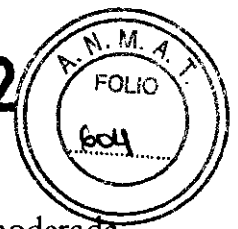

Relación entre la exposición y la respuesta

Tras la administración diaria de 5 ó 10 mg de everolimus, se observó una moderada correlación entre la disminución de la fosforilación de 4E-BP1 (P4E-BP1) en el tejido tumoral y la $C_{\text{mín}}$ sanguínea media de dicho fármaco en el estado de equilibrio. Datos adicionales indican que la inhibición de la fosforilación de la quinasa S6 es muy sensible a la inhibición de mTOR por parte de everolimus. La inhibición de la fosforilación de F-4G fue completa en todas las concentraciones mínimas ($C_{\text{mín}}$) que siguieron a las dosis de 10 mg diarios.

En pacientes con ASCG, las concentraciones mínimas más altas de everolimus parecen asociarse a mayores reducciones del volumen del tumor. Sin embargo, se han observado respuestas con concentraciones mínimas de apenas 2 ng/ml; por ello, una vez lograda una eficacia aceptable, puede que no sea necesario aumentar más la dosis (Ver "POSOLOGIA / DOSIFICACION - MODO DE ADMINISTRACION").

La sobrevida libre de progresión tiende a prolongarse conforme aumentaba la $C_{\text{mín}}$ (normalizada con respecto al tiempo) en los pacientes con tumores neuroendocrinos pancreáticos avanzados (TNEp, razón de riesgos: 0,73; IC 95%: 0,50-1,08). La $C_{\text{mín}}$ de everolimus afectó a la probabilidad de reducción del tamaño del tumor ($p < 0,001$), con hazard ratio de 1,62 y 1,46, respectivamente, cuando se modificó la exposición de 5 ng/mL a 10 ng/mL en los pacientes con TNEp avanzados.

Datos de toxicidad preclínica

La toxicidad preclínica de everolimus se estudió en ratones, ratas, cerdos de raza *Minipig*, monos y conejos. Los órganos más afectados fueron los del aparato reproductor femenino y masculino de diversas especies (degeneración tubular testicular, reducción del contenido de espermatozoides en los epidídimos y atrofia uterina), así como los pulmones de los ratones y las ratas (aumento de macrófagos alveolares) y los ojos sólo de las ratas (opacidades en la línea de sutura anterior del cristalino). Se observaron alteraciones renales mínimas en las ratas (incremento de lipofuscina en el epitelio tubular vinculada a la edad del animal) y los ratones (agravamiento de lesiones subyacentes). No hubo signos de toxicidad renal en los monos o los cerdos *Minipig*.

Everolimus pareció exacerbar espontáneamente las enfermedades subyacentes (miocarditis crónica en las ratas, infección del plasma y del corazón por el virus de Coxsackie en los monos, infestación del tubo digestivo por coccidios en los cerdos *Minipig*, lesiones cutáneas en los ratones y los monos). Estos efectos se observaron generalmente con una exposición sistémica incluida dentro del intervalo terapéutico o superior al mismo, salvo en las ratas, en las que ocurrieron con una exposición inferior al intervalo terapéutico debido a la elevada distribución en los tejidos.

En un estudio sobre fecundidad de ratas macho, se observó una alteración de la morfología testicular con la dosis de 0,5 mg/Kg o mayor, así como una reducción de la motilidad de los espermatozoides, del número de cabezas de los espermatozoides y de las concentraciones plasmáticas de testosterona con la dosis de 5 mg/Kg, que se sitúa dentro del intervalo terapéutico y deterioró la fecundidad animal. Hubo signos de reversibilidad. Everolimus no alteró la fecundidad de las hembras, pero atravesó la barrera placentaria y fue tóxico para el producto de la concepción. Causó embriotoxicidad y fetotoxicidad por debajo del nivel terapéutico de exposición sistémica en las ratas, lo cual se manifestó como mortalidad y un menor peso fetal. Con 0,3 y 0,9 mg/Kg se observó una mayor incidencia de malformaciones y anomalías óseas (por ejemplo, hendidura eternal). En los conejos, el aumento de resorciones tardías fue una señal de embriotoxicidad.

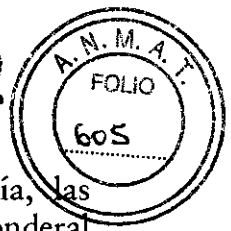

En estudios de toxicidad en ratas jóvenes con dosis de apenas 0,15 mg/kg/día, las manifestaciones de toxicidad sistémica comprendieron la reducción del aumento ponderal y del consumo de alimentos, y el retraso en el logro de algunos hitos del desarrollo con todas las dosis; se observó una recuperación total o parcial tras suspender la administración. Con la posible excepción del efecto observado específicamente en el cristalino de las ratas (al que resultaron más sensibles los animales jóvenes), parece que no existe una diferencia significativa entre la sensibilidad de los animales jóvenes a los efectos adversos del everolimus y la de los animales adultos con dosis diarias de entre 0,5 y 5 mg/kg. No se observaron signos de toxicidad en monos jóvenes con dosis de hasta 0,5 mg/kg/día durante 4 semanas.

Los estudios de genotoxicidad en los que se investigaron variables pertinentes de genotoxicidad no evidenciaron actividad clastógena ni mutágena alguna. La administración de everolimus a ratones y ratas durante dos años tampoco reveló poder cancerígeno alguno, incluso cuando se usaron las dosis más elevadas, que son unas 3,9 y 0,2 veces mayores que la exposición clínica prevista para una dosis de 10 mg.

POSOLOGIA / DOSIFICACION - MODO DE ADMINISTRACION

Afinitor® debe administrarse por vía oral una vez al día, a la misma hora todos los días, con o sin alimentos (ver "Farmacocinética").

Los comprimidos deben ser deglutidos enteros con un vaso con agua. No se deben masticar ni triturar.

Si el paciente no puede ingerir los comprimidos de Afinitor®, estos deben dispersarse por completo en un vaso de agua (que contenga unos 30 mL) agitando con suavidad el contenido, inmediatamente antes de beberlo. Seguidamente debe enjuagarse el vaso con el mismo volumen de agua y el paciente debe beber toda esta agua para tener la seguridad de que se administra la dosis completa. (Ver "Farmacocinética").

Es necesario continuar con el tratamiento mientras se observen beneficios clínicos y no surjan reacciones adversas intolerables.

Población destinataria en general:

Adultos

- **Posología en tumores neuroendocrinos avanzados de origen pancreático y en el carcinoma de células renales avanzado:**

El tratamiento con Afinitor® ha de instaurarlo un médico experimentado en el uso de terapias antineoplásicas.

La dosis recomendada de Afinitor® es de 10 mg una vez al día.

El tratamiento de presuntas reacciones adversas graves o intolerables puede exigir la reducción momentánea de la dosis de Everolimus (Afinitor®) o la interrupción del tratamiento con Afinitor®. Si fuera necesario reducir la dosis, se sugiere una dosis de 5 mg diarios (ver "ADVERTENCIAS").

Inhibidores moderados del CYP3A4 o de la glucoproteína P (PgP) :

Usar con cautela en caso de administrar Afinitor® combinado con inhibidores moderados del CYP3A4 o de la PgP. Si el paciente requiere la coadministración de estas medicaciones, se debe reducir la dosis de Afinitor® a 5 mg diarios. Puede requerirse una reducción extra a 5 mg administrados cada dos días o a 2,5 mg administrados a diario para mitigar las reacciones adversas (Ver "PRECAUCIONES").

Inductores potentes del CYP3A4:

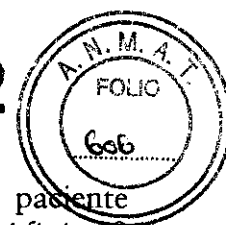

Debe evitarse el uso concomitante de inductores potentes del CYP3A4. Si el paciente requiere el uso de estas medicaciones, debe considerarse incrementar la dosis de Afinitor® de 10 mg a 20 mg diarios (basado en datos farmacocinéticos), usando incrementos de 5 mg por vez. La dosis de Afinitor® es predictiva para ajustar el ABC al rango observado sin inductores. Sin embargo no hay datos clínicos con la dosis ajustada en pacientes que están recibiendo inductores potentes de CYP3A4.

Si el uso de inductores potentes del CYP3A4 es discontinuado, la dosis de Afinitor® debe regresar a la prescrita antes de la iniciación de dicho inductor (ver "PRECAUCIONES" e "Interacciones").

- Posología en pacientes con astrocitoma subependimario de células gigantes (ASCG) asociado a esclerosis tuberosa (ET)

El tratamiento con Afinitor® debe instaurarlo un médico experimentado en el tratamiento de pacientes con ET que tenga acceso a servicios de determinación de las concentraciones sanguíneas de everolimus. En los pacientes en tratamiento por ASCG deben determinarse las concentraciones sanguíneas de everolimus (Ver "determinación de las concentraciones sanguíneas de everolimus").

Puede que haya que ajustar la dosis para obtener un efecto terapéutico óptimo. Las dosis toleradas y eficaces varían de unos pacientes a otros. La administración concurrente de tratamiento antiepiléptico puede afectar al metabolismo del everolimus y contribuir a esta diversidad (véase el apartado Interacciones).

En la Tabla 4 se indican las dosis iniciales recomendadas de Afinitor® para el tratamiento de pacientes con ASCG.

Tabla 4 Dosis inicial recomendada de Afinitor® para el tratamiento de pacientes con ASCG

Superficie corporal (SC)	Dosis inicial diaria
≤1,2 m ²	2,5 mg
Entre 1,3 m ² y 2,1 m ²	5 mg
≥2,2 m ²	7,5 mg

Unas dos semanas después de iniciar el tratamiento se deben determinar las concentraciones mínimas de everolimus en sangre. Se debe ajustar la dosis para lograr concentraciones mínimas de entre 5 y 15 ng/ml. Si las concentraciones son inferiores a 5 ng/ml, se puede aumentar la dosis diaria en 2,5 mg cada 2 semanas según la tolerabilidad (Ver "CARACTERISTICAS FARMACOLOGICAS / PROPIEDADES").

Se debe evaluar el volumen del ASCG unos tres meses después de iniciar el tratamiento con Afinitor® y ajustar ulteriormente la dosis en función de las variaciones del volumen tumoral, la concentración mínima correspondiente y la tolerabilidad (Ver "CARACTERISTICAS FARMACOLOGICAS / PROPIEDADES"). Se han observado respuestas con concentraciones mínimas de apenas 2 ng/ml; por ello, una vez lograda una eficacia aceptable, puede que no sea necesario aumentar más la dosis.

El tratamiento de las reacciones adversas graves o intolerables puede exigir la reducción momentánea de la dosis o la interrupción del tratamiento con Afinitor® (Ver "ADVERTENCIAS" y "PRECAUCIONES"). Si hace falta reducir la dosis en pacientes que están recibiendo 2,5 mg diarios, se debe pensar en administrarla en días alternos.

Inhibidores moderados del CYP3A4 o de la glucoproteína P (PgP)

Se debe ejercer cautela a la hora de administrar Afinitor® con inhibidores moderados del CYP3A4 o de la PgP. Si fuera necesario coadministrar un inhibidor moderado del CYP3A4 o de la PgP, reduzca la dosis diaria de Afinitor® en un 50 % aproximadamente.



Tal vez sea necesario reducir aún más la dosis para mitigar las reacciones adversas (Ver “ADVERTENCIAS”, “PRECAUCIONES” e “Interacciones”). Se deben determinar las concentraciones mínimas de everolimus unas dos semanas después de la adición de un inhibidor moderado del CYP3A4 o de la Pgp. Si se suspende la administración del inhibidor moderado, se debe volver a administrar la dosis de everolimus (Afinitor®) que se administraba antes de instaurar dicho inhibidor y determinar de nuevo la concentración mínima de everolimus unas dos semanas después (Ver “ADVERTENCIAS” y “PRECAUCIONES”).

Inductores potentes del CYP3A4

Se debe evitar el uso concomitante de inductores potentes del CYP3A4. Los pacientes que estén recibiendo también inductores potentes del CYP3A4 (p. ej., fármacos antiepilépticos inductores de enzimas) pueden necesitar una dosis mayor de Afinitor® para lograr concentraciones mínimas de entre 5 y 15 ng/ml. Si las concentraciones son inferiores a 5 ng/ml, puede aumentarse la dosis diaria en 2,5 mg cada 2 semanas, comprobando la concentración mínima y evaluando la tolerabilidad antes de aumentarla. Si se suspende la administración del inductor potente, se debe volver a administrar la dosis de Afinitor® que se administraba antes de instaurar dicho inductor y determinar de nuevo la concentración mínima de everolimus unas dos semanas después (Ver “ADVERTENCIAS” y “PRECAUCIONES”).

Determinación de las concentraciones sanguíneas de everolimus en los pacientes tratados por ASCG

Es preciso determinar las concentraciones sanguíneas de everolimus en los pacientes tratados por ASCG utilizando un método bioanalítico validado de cromatografía de líquidos acoplada a espectrometría de masas (LC-MS). Se medirán las concentraciones mínimas unas dos semanas después de la dosis inicial, después de cada cambio de dosis y después de iniciar o modificar la coadministración de inductores o inhibidores del CYP3A4 (Ver “ADVERTENCIAS” y “PRECAUCIONES”). Se debe ajustar la dosis con el objetivo de alcanzar concentraciones mínimas de everolimus de entre 5 y 15 ng/ml, según la tolerabilidad (Ver “CARACTERÍSTICAS FARMACOLÓGICAS / PROPIEDADES”).

Posología en poblaciones especiales:

Población pediátrica

AFINITOR no ha sido estudiado en pacientes con SEGA <3 años de edad o con BSA <0,58 m².

Pacientes de edad avanzada (de 65 años como mínimo)

En estos pacientes no es necesario ajustar la dosis (ver “CARACTERÍSTICAS FARMACOLÓGICAS / PROPIEDADES”).

Pacientes con insuficiencia renal

En estos pacientes no es necesario ajustar la dosis (ver “CARACTERÍSTICAS FARMACOLÓGICAS / PROPIEDADES”).

Pacientes con insuficiencia hepática

En los pacientes con disfunción hepática moderada (clase B de Child-Pugh):



Tal vez sea necesario reducir aún más la dosis para mitigar las reacciones adversas (Ver “ADVERTENCIAS”, “PRECAUCIONES” e “Interacciones”). Se deben determinar las concentraciones mínimas de everolimus unas dos semanas después de la adición de un inhibidor moderado del CYP3A4 o de la Pgp. Si se suspende la administración del inhibidor moderado, se debe volver a administrar la dosis de everolimus (Afinitor®) que se administraba antes de instaurar dicho inhibidor y determinar de nuevo la concentración mínima de everolimus unas dos semanas después (Ver “ADVERTENCIAS” y “PRECAUCIONES”).

Inductores potentes del CYP3A4

Se debe evitar el uso concomitante de inductores potentes del CYP3A4. Los pacientes que estén recibiendo también inductores potentes del CYP3A4 (p. ej., fármacos antiepilépticos inductores de enzimas) pueden necesitar una dosis mayor de Afinitor® para lograr concentraciones mínimas de entre 5 y 15 ng/ml. Si las concentraciones son inferiores a 5 ng/ml, puede aumentarse la dosis diaria en 2,5 mg cada 2 semanas, comprobando la concentración mínima y evaluando la tolerabilidad antes de aumentarla. Si se suspende la administración del inductor potente, se debe volver a administrar la dosis de Afinitor® que se administraba antes de instaurar dicho inductor y determinar de nuevo la concentración mínima de everolimus unas dos semanas después (Ver “ADVERTENCIAS” y “PRECAUCIONES”).

Determinación de las concentraciones sanguíneas de everolimus en los pacientes tratados por ASCG

Es preciso determinar las concentraciones sanguíneas de everolimus en los pacientes tratados por ASCG utilizando un método bioanalítico validado de cromatografía de líquidos acoplada a espectrometría de masas (LC-MS). Se medirán las concentraciones mínimas unas dos semanas después de la dosis inicial, después de cada cambio de dosis y después de iniciar o modificar la coadministración de inductores o inhibidores del CYP3A4 (Ver “ADVERTENCIAS” y “PRECAUCIONES”). Se debe ajustar la dosis con el objetivo de alcanzar concentraciones mínimas de everolimus de entre 5 y 15 ng/ml, según la tolerabilidad (Ver “CARACTERISTICAS FARMACOLOGICAS / PROPIEDADES”).

Posología en poblaciones especiales:

Población pediátrica

AFINITOR no ha sido estudiado en pacientes con SEGA <3 años de edad o con BSA <0,58 m².

Pacientes de edad avanzada (de 65 años como mínimo)

En estos pacientes no es necesario ajustar la dosis (ver “CARACTERISTICAS FARMACOLOGICAS / PROPIEDADES”).

Pacientes con insuficiencia renal

En estos pacientes no es necesario ajustar la dosis (ver “CARACTERISTICAS FARMACOLOGICAS / PROPIEDADES”).

Pacientes con insuficiencia hepática

En los pacientes con disfunción hepática moderada (clase B de Child-Pugh):

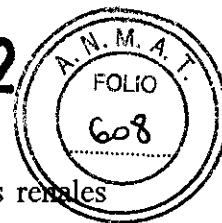

- Tumores neuroendocrinos avanzados de origen pancreático y carcinoma de células renales avanzado: la dosis debe reducirse a 5 mg diarios.
- ASCG: debe reducirse la dosis un 50 % aproximadamente y ajustarse hasta lograr unas concentraciones mínimas de entre 5 y 15 ng/ml

En los pacientes con insuficiencia hepática grave (clase C de Child-Pugh):

- No se ha estudiado el everolimus en pacientes con insuficiencia hepática grave y no se recomienda su uso en dicha población (Ver "PRECAUCIONES" y "CARACTERISTICAS FARMACOLOGICAS / PROPIEDADES").

CONTRAINDICACIONES

Hipersensibilidad al principio activo, a otros derivados de la rapamicina o a cualquiera de los excipientes. (Ver "ADVERTENCIAS" y "PRECAUCIONES")

ADVERTENCIAS

Neumonitis no infecciosa

La neumonitis no infecciosa es un efecto de la clase farmacológica de los derivados de la rapamicina. También fueron descritos casos de neumonitis no infecciosa (incluida la enfermedad intersticial pulmonar) en pacientes tratados con Afinitor® (ver "REACCIONES ADVERSAS"). Algunos de estos casos fueron severos y en raras ocasiones se observaron casos fatales.

Se debe considerar el diagnóstico de neumonitis no infecciosa en los pacientes que presentan signos y síntomas respiratorios inespecíficos, como hipoxia, derrame pleural, tos o disnea, en quienes se han descartado las causas infecciosas o neoplásicas y otras causas no farmacológicas por medio de estudios apropiados. Se ha de aconsejar al paciente que comunique de inmediato cualquier síntoma respiratorio, ya sea nuevo o agravado.

Los pacientes en quienes se descubren signos radiológicos indicativos de neumonitis no infecciosa, pero con escasos síntomas o ninguno, pueden continuar su tratamiento con Afinitor® sin modificar la dosis.

Si los síntomas son moderados, debe considerarse la posibilidad de interrumpir el tratamiento hasta que mejoren. Puede ser necesario el uso de corticoesteroides.

- En los pacientes con tumores neuroendocrinos avanzados de origen pancreático o con carcinoma de células renales avanzado se puede volver a administrar Afinitor® en dosis de 5 mg diarios.
- En pacientes con ASCG se puede reanudar el tratamiento con Afinitor® administrando una dosis diaria aproximadamente un 50 % inferior a la que se administraba con anterioridad.

Infecciones

Afinitor® tiene propiedades inmunodepresoras y puede hacer que los pacientes sean más propensos a contraer infecciones bacterianas, fúngicas, virales o por protozoarios, incluyendo las atribuidas a patógenos oportunistas (ver "REACCIONES ADVERSAS"). En pacientes tratados con Afinitor® se han descrito infecciones locales y generales, incluidas las neumonías, otras infecciones bacterianas y micosis invasoras, como la aspergilosis o la candidiasis e infecciones virales incluyendo la reactivación de hepatitis B. Algunas de estas

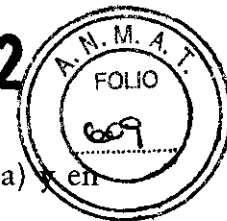

infecciones han sido graves (p. ej.: produjeron insuficiencia respiratoria o hepática) y en ocasiones llevaron a la muerte del paciente.

Los médicos y los pacientes deben ser conscientes del mayor riesgo de infección asociado a Afinitor®. Deben tratarse las infecciones preexistentes antes de iniciar el tratamiento con Afinitor®. Durante el tratamiento con Afinitor® debe evaluarse permanentemente la aparición de síntomas y signos de infección y, si se diagnostica una infección, debe establecerse un tratamiento adecuado sin demora y estudiar la posibilidad de suspender temporal o definitivamente la administración de Afinitor®.

Si se realiza el diagnóstico de una infección fúngica sistémica invasiva, debe discontinuarse Afinitor® y tratarla con la terapia antifúngica apropiada.

Reacciones de hipersensibilidad

Con el uso de everolimus, se han observado reacciones de hipersensibilidad manifestadas por síntomas, incluyendo --: anafilaxia, disnea, crisis vasomotoras, dolor torácico o angioedema (p. ej.: edema de las vías respiratorias o de la lengua, con o sin falla respiratoria), entre otros (ver "CONTRAINDICACIONES").

Úlceras bucales

Se han observado úlceras, estomatitis y mucositis bucales en pacientes tratados con Afinitor® (ver "REACCIONES ADVERSAS"). En dichas situaciones se recomiendan los tratamientos tópicos, pero no los colutorios a base de alcohol o peróxido, que pueden exacerbar la afección. No se deben utilizar fungicidas, salvo si se ha diagnosticado una micosis (ver "Interacciones").

Insuficiencia Renal

Se ha descrito casos de falla renal (incluyendo falla renal aguda), algunos con resultados fatales, en pacientes tratados con Afinitor® (Ver "REACCIONES ADVERSAS" y "VIGILANCIA Y ANALISIS DE LABORATORIO").

Vigilancia y análisis de laboratorio

Función renal

Se han notificado elevaciones de creatinina sérica y proteinuria, usualmente leves, y proteinuria en los ensayos clínicos (ver "REACCIONES ADVERSAS"). Se recomienda la vigilancia de la función renal, que incluye la determinación de urea (BUN), proteína urinaria o de creatinina sérica, antes del inicio del tratamiento con Afinitor® y periódicamente durante el mismo.

Glucemia

Se ha comunicado hiperglucemia en los ensayos clínicos (ver "REACCIONES ADVERSAS"). Se aconseja la vigilancia de la glucemia en ayunas antes de comenzar el tratamiento con Afinitor® y periódicamente durante el mismo. La glucemia debe estar perfectamente regulada antes de instaurar un tratamiento con Afinitor® en el paciente.

Parámetros hematológicos

Se han registrado cifras reducidas de hemoglobina, linfocitos, neutrófilos y trombocitos en los ensayos clínicos (ver "REACCIONES ADVERSAS"). Se aconseja la supervisión del hemograma completo antes de comenzar el tratamiento con Afinitor® y periódicamente durante el mismo.

Novartis Argentina S.A.
Farm. Elsa Orosa
Co-Directora Técnica M.N. 15.575
Gta. de Asuntos Regulatorios
Apoderada

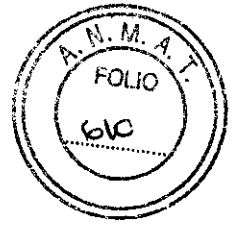

PRECAUCIONES

Interacciones farmacológicas

Debe evitarse la coadministración de inhibidores potentes del CYP3A4 y de la PgP (ver "Interacciones").

Debe usarse con cautela en caso de administrarse en combinación con inhibidores moderados del CYP3A4 o de la PgP. Llegado el caso de que Afinitor® deba administrarse concurrentemente con un inhibidor moderado del CYP3A4 o de la PgP, se deberá monitorear atentamente la aparición de efectos indeseados en el paciente y reducir la dosis si fuera necesario. (Ver "POSOLOGIA / DOSIFICACION - MODO DE ADMINISTRACION")

Debe evitarse la coadministración de inductores potentes del CYP3A4 o de la PgP (ver "Interacciones"). Llegado el caso de que sea necesario administrar Afinitor® con un inductor potente del CYP3A4 o de la PgP concurrentemente, se deberá vigilar atentamente la respuesta clínica del paciente. Considerar el incremento de la dosis de Afinitor® cuando se coadministra con inductores potentes del CYP3A4 o de la PgP si no hay otra alternativa terapéutica (ver "Interacciones" y "POSOLOGIA / DOSIFICACION - MODO DE ADMINISTRACION").

Insuficiencia hepática

No se recomienda la administración de Afinitor® en pacientes con insuficiencia hepática grave (clase C de Child-Pugh) (ver "POSOLOGIA / DOSIFICACION - MODO DE ADMINISTRACION" y "CARACTERISTICAS FARMACOLOGICAS / PROPIEDADES")

Vacunas

Durante el tratamiento con Afinitor® es preciso evitar la aplicación de vacunas atenuadas (elaboradas con microbios vivos), así como el contacto íntimo con personas que han recibido tales vacunas (ver "Interacciones").

Interacciones

El everolimus es un sustrato del CYP3A4 y asimismo un sustrato e inhibidor moderado de la bomba de expulsión de fármacos conocida como PgP. Por consiguiente, los fármacos que afectan al CYP3A4 o la PgP pueden alterar la absorción y la eliminación posterior de everolimus.

In vitro, el everolimus es un inhibidor competitivo del CYP3A4 y un inhibidor mixto del CYP2D6.

Agentes que pueden aumentar las concentraciones sanguíneas de everolimus

Las sustancias que inhiben la actividad del CYP3A4 (y que por eso mismo reducen el metabolismo de everolimus) pueden incrementar las concentraciones sanguíneas de everolimus.

Los inhibidores de la PgP (capaces de reducir la expulsión de everolimus de las células intestinales) pueden aumentar las concentraciones sanguíneas de everolimus.

Debe evitarse el tratamiento concurrente con inhibidores potentes del CYP3A4 o de la PgP (como, por ejemplo: ketoconazol, itraconazol, voriconazol, ritonavir, claritromicina y telitromicina).

Se apreció un significativo incremento de exposición a everolimus (la $C_{m\acute{a}x}$ y el ABC aumentaron unas 3,9 y 15 veces, respectivamente) en sujetos sanos que habían recibido everolimus junto con ketoconazol (inhibidor potente del CYP3A4 e inhibidor de la PgP).



El tratamiento simultáneo con inhibidores moderados del CYP3A4 (incluyendo, ~~sin que~~ esta mención sea limitativa, eritromicina, verapamilo, ciclosporina, fluconazol, diltiazem, amprenavir, fosamprenavir o aprepitant) y de la Pgp requiere cautela. Se debe reducir la dosis de Afinitor® si se administraran concomitantemente inhibidores moderados del CYP3A4 / Pgp, (ver "POSOLOGIA / DOSIFICACION - MODO DE ADMINISTRACION" y "PRECAUCIONES").

Hubo un aumento de exposición a everolimus en sujetos sanos que habían recibido everolimus junto con:

- eritromicina (inhibidor moderado del CYP3A4 e inhibidor de la Pgp; $C_{m\acute{a}x}$ 2,0 veces mayor y ABC 4,4 veces mayor).
- verapamilo (inhibidor moderado del CYP3A4 e inhibidor de la Pgp; $C_{m\acute{a}x}$ 2,3 veces mayor y ABC 3,5 veces mayor).
- ciclosporina (sustrato del CYP3A4 e inhibidor de la Pgp; $C_{m\acute{a}x}$ 1,8 veces mayor y ABC 2,7 veces mayor).

Algunos antimicóticos, como el fluconazol, y bloqueantes de los canales de calcio, como el diltiazem, son inhibidores moderados del CYP3A4 y de la Pgp que pueden aumentar las concentraciones sanguíneas de everolimus.

Durante el tratamiento con Afinitor® se debe evitar el consumo de pomelo, jugo de pomelo, fruta estrella, naranja de Sevilla y cualquier otro alimento que pueda alterar la actividad de la Pgp y del citocromo P450.

No se apreciaron diferencias en la $C_{m\acute{i}n}$ de everolimus después de un tratamiento con la dosis diaria de 10 ó 5 mg en presencia o ausencia de sustratos del CYP3A4 o de la Pgp.

La coadministración de inhibidores débiles el CYP3A4, con o sin inhibidores de la Pgp, no produjo efectos evidentes en la $C_{m\acute{i}n}$ de everolimus después de un tratamiento con la dosis diaria de 10 ó 5 mg.

Agentes que pueden reducir las concentraciones sanguíneas de everolimus

Las sustancias inductoras del CYP3A4 o de la Pgp pueden reducir las concentraciones sanguíneas de everolimus mediante un aumento del metabolismo de everolimus o la expulsión de everolimus de las células intestinales.

Debe evitarse el tratamiento simultáneo con inductores potentes del CYP3A4 o de la Pgp. Si el uso concurrente de inductores potentes del CYP3A4 o de la Pgp es requerido (por ejemplo: rifampicina y rifabutina) puede ser necesario ajustar la dosis (ver "POSOLOGIA / DOSIFICACION - MODO DE ADMINISTRACION" y "PRECAUCIONES").

El pretratamiento de sujetos sanos con dosis múltiples de 600 mg de rifampicina (un inductor de CYP3A4 y de la Pgp) al día durante 8 días y, luego, con una dosis única de everolimus prácticamente triplica la depuración de everolimus y reduce la $C_{m\acute{a}x}$ en un 58%, así como el ABC, en un 63%.

Entre los inductores potentes del CYP3A4 que pueden aumentar el metabolismo de everolimus y reducir sus concentraciones sanguíneas figuran asimismo la hierba de San Juan (*Hypericum perforatum*), corticoides (como la dexametasona, prednisona, prednisolona), anticonvulsivantes (como la carbamazepina, el fenobarbital y la fenitoína) y antirretrovíricos (como el efavirenz y la nevirapina).

Agentes cuyas concentraciones sanguíneas pueden verse alteradas por everolimus:

Los estudios en sujetos sanos indican que no existen interacciones farmacocinéticas clínicamente significativas entre Afinitor® y dos inhibidores de la HMG-CoA reductasa como la atorvastatina (un sustrato del CYP3A4) y la provastatina (que no es sustrato del CYP3A4), y los análisis de farmacocinética poblacional tampoco arrojaron indicios de

que la simvastatina (un sustrato del CYP3A4) afecte de alguna forma la depuración de everolimus (Afinitor®).

In vitro, el everolimus es un inhibidor competitivo del metabolismo de la ciclosporina (un sustrato del CYP3A4) y un inhibidor mixto del dextrometorfano (un sustrato del CYP2D6). Tras la administración de una dosis oral de 10 mg al día o de 70 mg a la semana, la concentración máxima media de everolimus en el estado de equilibrio es más de 12 ó 36 veces menor que los valores de K_i de la inhibición *in vitro*. Por consiguiente, no cabe esperar que everolimus afecte el metabolismo de los sustratos de CYP3A4 o CYP2D6.

La coadministración de everolimus y una formulación de depósito de octreotida aumenta la C_{\min} de octeotrida con un cociente de medias geométricas (everolimus/placebo) de 1,47 (IC del 90%: 1,32-1,64), que probablemente no afecte de forma clínicamente significativa a la eficacia de everolimus en los pacientes con tumores neuroendocrinos avanzados.

Vacunas

Los inmunodepresores pueden alterar la respuesta a una vacuna y ésta puede ser menos eficaz durante el tratamiento con Afinitor®. Es necesario evitar el uso de vacunas atenuadas durante el tratamiento con Afinitor® (ver "PRECAUCIONES"). Dichas vacunas son, por ejemplo: la antigripal intranasal, la antisarampionosa, la antiparotidítica, la antirubeólica, la antipoliomielítica oral, la BCG (antituberculosa), la antiamarílica, la vacuna contra la varicela y la vacuna antitifoidea elaborada con la cepa TY21a de *S. Typhi*.

Embarazo y Lactancia

Embarazo

No se dispone de datos suficientes sobre el uso de Afinitor® en mujeres embarazadas. Los estudios en animales han evidenciado efectos tóxicos durante la reproducción tales como embriotoxicidad y fetotoxicidad (ver "Datos sobre toxicidad preclínica"). Se desconoce el riesgo para el ser humano. Afinitor® no debe administrarse a mujeres embarazadas, a menos que los posibles beneficios justifiquen el riesgo para el feto.

Lactancia

No se sabe si el everolimus pasa a la leche humana. En los estudios con animales, tanto el everolimus como sus metabolitos pasaban fácilmente a la leche de las ratas lactantes. Por consiguiente, las mujeres que toman Afinitor® no deben amamantar.

Mujeres en edad de procrear

Debe aconsejarse a las mujeres en edad fértil que utilicen métodos anticonceptivos eficaces durante el tratamiento con Afinitor® y en las 8 semanas siguientes a la finalización de la terapia.

Fecundidad

A juzgar por los hallazgos preclínicos, el tratamiento con Afinitor® puede comprometer la fecundidad masculina (ver "Datos sobre toxicidad preclínica").

Efectos sobre la capacidad de conducir vehículos y utilizar máquinas

No se han estudiado los efectos sobre la capacidad de conducir vehículos y utilizar máquinas.

REACCIONES ADVERSAS

Tumores neuroendocrinos avanzados de origen pancreático y Carcinoma de células renales avanzado

La información sobre reacciones adversas se basa principalmente en datos procedentes de tres ensayos fundamentales aleatorizados, con doble enmascaramiento y comparativos con placebo:

- RADIANT-3 (CRAD001C2324): Afinitor® más un tratamiento complementario óptimo en pacientes con tumores neuroendocrinos pancreáticos avanzados. La duración mediana del tratamiento enmascarado del estudio fue de 37,8 semanas en los pacientes que recibieron Afinitor® y de 16,1 semanas en los del grupo del placebo.
- RECORD-1 (CRAD001C2240): Afinitor® más un tratamiento complementario óptimo en pacientes con carcinoma de células renales avanzado. La duración mediana del tratamiento enmascarado de estudio fue de 141 días en los pacientes que recibieron Afinitor® y de 60 días en los del grupo del placebo.

Las reacciones adversas más frecuentes (con una incidencia igual o superior al 10% en al menos un ensayo fundamental y, a juicio del investigador, presuntamente relacionadas con el tratamiento) fueron (en orden decreciente): estomatitis, exantema, diarrea, fatiga, infecciones, astenia, náuseas, edema periférico, falta de apetito, cefalea, neumonitis, disgeusia, epistaxis, inflamación de la mucosa, pérdida de peso, vómitos, prurito, tos, disnea, piel seca, anomalías unguales y fiebre (pirexia). Las reacciones adversas de grado 3 ó 4 más frecuentes (frecuencia igual o superior al 2% en al menos un ensayo fundamental) fueron: estomatitis, fatiga, diarrea, infecciones, neumonitis y diabetes mellitus.

La Tabla 5 presenta la categoría de frecuencia de las reacciones adversas notificadas con una incidencia igual o superior al 5% en los pacientes que recibieron Afinitor® (10 mg/día) en al menos uno de los ensayos fundamentales; todos los términos incluidos se basan en el mayor porcentaje registrado en un ensayo fundamental.

Las reacciones adversas se enumeran con arreglo a la clase de órgano, aparato o sistema del MedDRA. Dentro de cada clase de órgano, aparato o sistema se presentan las reacciones adversas por orden decreciente de frecuencia. Además, para clasificar cada reacción adversa en la correspondiente categoría de frecuencia, se ha seguido la convención siguiente (CIOMS III) : muy frecuente ($\geq 1/10$); frecuente ($\geq 1/100$, $< 1/10$); infrecuente ($\geq 1/1000$, $< 1/100$); rara ($\geq 1/10\ 000$, $< 1/1000$); muy rara ($< 1/10\ 000$), incluidas las notificaciones aisladas.

Tabla 5 Reacciones adversas registradas en al menos un ensayo fundamental y por lo menos en el 5% de los pacientes, con mayor frecuencia en el grupo de Afinitor que en el del placebo

Clase de órgano, aparato o sistema	Muy frecuente	Frecuente
Infecciones e infecciones	Infecciones ¹	
Trastornos del metabolismo y de la nutrición	Falta de apetito ²	Diabetes mellitus
Trastornos vasculares		Hipertensión
Trastornos del sistema nervioso	Disgeusia, cefalea	
Trastornos respiratorios, torácicos y del mediastino	Tos, neumonitis ³ , epistaxis, disnea	
Trastornos gastrointestinales	Estomatitis ⁴ , diarrea, náuseas, vómitos	Xerostomía
Trastornos de la piel y del tejido subcutáneo	Exantema, piel seca, prurito, anomalías unguales	Acné

Trastornos generales y afecciones en el sitio de administración	Fatiga, astenia, inflamación de la mucosa, edema periférico, fiebre (pirexia)
Pruebas complementarias	Pérdida de peso

¹ Incluye todas las infecciones notificadas en la clase de órgano, aparato o sistema y los casos aislados de infecciones oportunistas, incluida la reactivación de la hepatitis B (<1%),

² Notificada como *anorexia* en el ensayo RECORD-1, según el MedDRA (v11.0).

^b Incluye: alveolitis, neumopatía intersticial, infiltración pulmonar, neumonitis, hemorragia alveolar pulmonar y toxicidad pulmonar.

⁴ Incluye la estomatitis aftosa y las úlceras bucales y linguales.

A continuación se detallan otras reacciones adversas importantes cuya frecuencia fue mayor en el grupo de Afinitor® que en el del placebo, aunque inferior al 5%, en al menos un ensayo fundamental. Todos los términos incluidos se basan en el mayor porcentaje registrado en un ensayo fundamental.

Trastornos de la sangre y del sistema linfático

Infrecuente: aplasia exclusivamente eritrocítica (eritroblastopenia) (<1%).

Trastornos del metabolismo y de la nutrición

Frecuente: deshidratación (2,5%), agravamiento de la diabetes mellitus existente (1,1%).

Infrecuente: diabetes mellitus de nueva aparición (<1%).

Trastornos psiquiátricos

Frecuente: insomnio (3,3%).

Trastornos del sistema nervioso

Infrecuente: ageusia (<1%).

Trastornos cardíacos

Infrecuente: insuficiencia cardíaca congestiva (<1%).

Trastornos respiratorios, torácicos y del mediastino

Frecuente: embolia pulmonar (1,5%), hemoptisis (1,1%).

Infrecuente: síndrome de dificultad respiratoria aguda (distress respiratorio agudo) (<1%).

Trastornos gastrointestinales

Frecuente: dolor bucal (3,7%), dolor abdominal (3,6%), dispepsia (2,9%), disfagia (2,6%).

Trastornos de la piel y del tejido subcutáneo

Frecuente: eritrodisestesia palmoplantar (4,7%), eritema (3,7%).

Trastornos osteomusculares y del tejido conectivo

Frecuente: artralgia (2,8%).

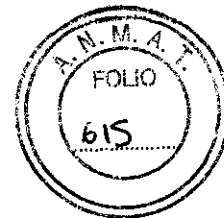

Trastornos renales y urinarios

Frecuente: proteinuria (2,5%), insuficiencia renal (2,3%, incluida la insuficiencia renal aguda), micción diurna elevada (1,8%).

Trastornos generales y afecciones en el sitio de administración

Frecuente: dolor torácico (1,1%).

Infrecuente: cicatrización deficiente de heridas (<1%).

Se han observado casos individuales de hemorragias de grado 1 en diversos sitios.

Se observaron anomalías de laboratorio importantes en al menos un ensayo fundamental, con mayor frecuencia en el grupo de Afinitor que en el del placebo.

En los tres ensayos fundamentales, la mayoría de las anomalías de laboratorio importantes observadas se registraron con una frecuencia $\geq 10\%$ (enumeradas por orden decreciente de frecuencia):

Cifras reducidas de magnitudes hematológicas tales como hemoglobina, linfocitos, trombocitos y neutrófilos. Cifras elevadas de magnitudes bioquímicas, como colesterol, triglicéridos, glucosa, aspartato-transaminasa, creatinina, alanina-aminotransferasas y bilirrubina. Cifras reducidas de magnitudes bioquímicas, como fosfato y potasio.

La mayoría de las anomalías eran leves (grado 1) o moderadas (grado 2). Las anomalías de grado 4 solo se observaron con una incidencia $\leq 2,2\%$ y abarcaron aumentos de las cifras de creatinina (1%), alanina-aminotransferasa (ALT), bilirrubina y glucosa (cada cifra <1%) y reducciones en las cifras de linfocitos (2,2%), hemoglobina (2%), neutrófilos, trombocitos y fosfato (cada cifra <1%). Las cifras reducidas de potasio, de grado 4, solamente se registraron en los pacientes con tumores neuroendocrinos avanzados (tumores carcinoides), principalmente de origen gastrointestinal o pulmonar, con una incidencia del 2%.

ASCG

Los datos descritos a continuación representan la exposición a Afinitor® ($n = 28$) en un estudio de Fase II sobre tratamiento del ASCG. Dieciséis de los 28 pacientes recibieron everolimus (Afinitor®) durante al menos 21 meses. La exposición se elevó en total a 49,0 años-paciente. La mediana de edad era 11 años (intervalo: 3-34 años).

Las reacciones adversas más frecuentes (con una frecuencia del 10 % o superior y, a juicio del investigador, presuntamente relacionadas con el tratamiento) fueron: infecciones, estomatitis, fiebre, dermatitis acneiforme, diarrea, acné, tos, hipertrigliceridemia y disminución de la cifra de leucocitos. Las únicas reacciones adversas de grado 3 fueron infecciones (casos individuales de sinusitis, neumonía, infección dental y bronquitis viral) y casos individuales de estomatitis y de disminución de la cifra de leucocitos. No se notificaron reacciones adversas de grado 4.

La tabla 6 resume las reacciones adversas surgidas durante el tratamiento que se notificaron con una frecuencia $\geq 5\%$. Las reacciones adversas se enumeran en relación a la clase de órgano, aparato o sistema afectado del MedDRA. Dentro de cada clase de órgano, aparato o sistema, se presentan las reacciones adversas por orden decreciente de frecuencia.

Tabla 6 Reacciones adversas notificadas al menos en el 5 % de los pacientes

Frecuencia

Afinitor®

		N = 28		
		Todos los grados	Grado 3	Grado 4
		%	%	%
Reacción adversa de cualquier tipo		100	18	0
Infecciones e infestaciones				
Infecciones ^a	Muy frecuente	89	14	0
Trastornos del metabolismo y de la nutrición				
Hipertrigliceridemia ^b	Muy frecuente	11	0	0
Trastornos respiratorios, torácicos y del mediastino				
Tos	Muy frecuente	11	0	0
Inflamación faríngea	Frecuente	7,1	0	0
Trastornos gastrointestinales				
Estomatitis	Muy frecuente	79	3,6	0
Diarrea	Muy frecuente	21	0	0
Gastritis	Frecuente	7,1	0	0
Vómitos	Frecuente	7,1	0	0
Trastornos de la piel y del tejido subcutáneo				
Dermatitis acneiforme	Muy frecuente	25	0	0
Acné	Muy frecuente	11	0	0
Trastornos generales y afecciones en el sitio de administración				
Fiebre	Muy frecuente	29	0	0
Inflamación de la mucosa	Frecuente	7,1	0	0
Pruebas complementarias				
Disminución de la cifra de leucocitos ^c	Muy frecuente	11	3,6	0
Elevación de los triglicéridos sanguíneos ^b	Frecuente	7,1	0	0

CTCAE v. 3.0

^a Todas las infecciones notificadas; el protocolo exigía clasificar todas las infecciones como reacciones adversas (las notificadas comprendían infecciones de las vías respiratorias superiores, sinusitis y otitis medias).

^b Notificada como anomalía de laboratorio en el 43 % de los pacientes.

^c Notificada como anomalía de laboratorio en el 54 % de los pacientes.

Otras reacciones adversas destacadas (con una frecuencia inferior al 5 %) comprenden:

Trastornos psiquiátricos

Frecuentes: ansiedad (3,6 %).

Trastornos del sistema nervioso

Frecuentes: somnolencia (3,6 %).

Trastornos vasculares

Frecuentes: hipertensión (3,6 %).

Trastornos respiratorios, torácicos y del mediastino

Frecuentes: trastorno respiratorio (3,6 %).

Trastornos de la piel y del tejido subcutáneo



Frecuentes: piel seca (3,6 %), pitiriasis rosada (3,6 %).

Trastornos renales y urinarios

Frecuentes: proteinuria (3,6 %).

Trastornos generales y afecciones en el sitio de administración

Frecuentes: fatiga (3,6 %), edema periférico (3,6 %).

Trastornos oculares

Frecuentes: hiperemia ocular (3,6 %).

Pruebas complementarias

Frecuentes: disminución de la inmunoglobulina G sanguínea (3,6 %).

No se incluyen las reacciones de grado 1 de las que sólo se registró un caso.

Anomalías de laboratorio importantes no notificadas como reacciones adversas

Se notificaron un caso de elevación de la concentración de aspartato-aminotransferasa (ASAT) y un caso de descenso de la cifra absoluta de neutrófilos (CAN), ambos de grado 3. No se observaron anomalías de laboratorio de grado 4. Las anomalías de laboratorio observadas en más de un paciente (y enumeradas en orden decreciente de frecuencia) comprendían elevaciones de la aspartato-aminotransferasa (89 %), el colesterol total (64 %), la alanina-aminotransferasa (43 %), la glucosa (25 %) y la creatinina (11 %), y descensos de la hemoglobina (39 %), la glucosa (29 %) y la cifra de trombocitos (21 %). La mayoría de ellas eran leves (grado 1).

Reacciones adversas de interés especial

En los ensayos clínicos, everolimus se ha asociado con casos graves de reactivación de la hepatitis B, algunos de ellos mortales. Cabe esperar que ocurra una reactivación de las infecciones durante los periodos de inmunosupresión.

En los ensayos clínicos y las notificaciones espontáneas desde la comercialización del producto, everolimus se ha asociado con casos de disfunción renal (algunos mortales) y proteinuria. Se aconseja la vigilancia de la función renal (Ver "ADVERTENCIAS" y "PRECAUCIONES").

SOBREDOSIFICACION

En los estudios en animales, everolimus reveló tener un bajo potencial de toxicidad aguda. No se observó letalidad ni toxicidad grave en las ratas o ratones que recibieron dosis orales únicas de 2000 mg/Kg (ensayo límite).

Se conocen muy pocos casos de sobredosis en seres humanos. Se han administrado dosis únicas de hasta 70 mg con una aceptable tolerabilidad aguda.

En todos los casos de sobredosis se deben tomar medidas generales de apoyo.

Ante la eventualidad de una sobredosificación, concurrir al Hospital más cercano o comunicarse con los Centros de Toxicología:

Hospital de Pediatría Ricardo Gutiérrez: (011) 4962-6666/2247

Hospital A. Posadas: (011) 4654-6648/4658-7777

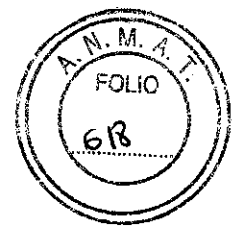

INFORMACION PARA EL PACIENTE

Lea todo el prospecto detenidamente antes de empezar a tomar el medicamento.

- Conserve este prospecto, ya que puede tener que volver a leerlo.
- Si tiene alguna duda, consulte a su médico o farmacéutico.
- Este medicamento se le ha recetado a usted y no debe dárselo a otras personas, ni lo use para otra enfermedad.
- Si considera que alguno de los efectos adversos que sufre es grave o si aprecia cualquier efecto adverso no mencionado en este prospecto, informe a su médico o farmacéutico.

Contenido del prospecto:

1. Qué es Afinitor® y para qué se utiliza
2. Antes de tomar Afinitor®
3. Cómo tomar Afinitor®
4. Posibles efectos adversos

1. QUE ES AFINITOR® Y PARA QUE SE UTILIZA

Qué es Afinitor®

Afinitor® es un medicamento contra el cáncer que previene que crezcan ciertas células en el cuerpo. Puede ser utilizado para tratar cáncer avanzado y también crecimientos no oncológicos asociados con un desorden genético llamado esclerosis tuberosa o complejo de esclerosis tuberosa en niños y adultos

Para qué se utiliza Afinitor®

Su médico puede prescribirle Afinitor® para el tratamiento de:

- Tumores neuroendocrinos avanzados (NET) localizados en el páncreas.
- Cáncer de riñón avanzado (Carcinoma de células renales avanzado (RCC))
- Astrocitoma subependimario de células gigantes (SEGA, tumor de cerebro específico) asociado con esclerosis tuberosa (ET)

Cómo actúa Afinitor®

La sustancia activa en Afinitor® es everolimus.

Tratamiento de tumores neuroendocrinos avanzados

Los tumores neuroendocrinos son tumores raros los cuales puede encontrarse en diferentes partes del cuerpo. Afinitor® es utilizado para controlar estos tumores localizados en el páncreas.

Tratamiento de cáncer de riñón avanzado

Afinitor® detiene el desarrollo de nuevas células de cáncer y corta el suministro de sangre al cáncer. Esto disminuye el crecimiento y la diseminación del cáncer de riñón.

Tratamiento de pacientes con astrocitoma subependimario de células gigantes asociado a esclerosis tuberosa

Afinitor® reduce el tamaño de los tumores cerebrales que son causados por un desorden genético llamado esclerosis tuberosa. Esto puede prevenir que los tumores causen problemas mientras crecen, como por ejemplo hidrocefalia (acumulación excesiva de fluido dentro del cerebro).

Monitoreo durante el tratamiento con Afinitor®

Durante el tratamiento se le realizarán exámenes de sangre regularmente. Estos estudios controlarán la cantidad de células sanguíneas (glóbulos blancos, glóbulos rojos y plaquetas) en su organismo para evaluar si Afinitor® está produciendo algún efecto no deseado en este tipo de células. Además se realizarán pruebas sanguíneas para evaluar la función de sus riñones (nivel de creatinina), la función hepática (nivel de transaminasas) y los niveles de azúcar en sangre, ya que estos parámetros también pueden estar afectados por Afinitor®.

Si usted recibe Afinitor® para el tratamiento de astrocitoma subependimario de células gigantes asociado a esclerosis tuberosa, son necesarios exámenes de sangre regulares para medir cuando Afinitor® hay en su sangre ya que esto ayudará a su médico a decidir cuanto Afinitor® usted necesita tomar.

Ante cualquier duda acerca de Afinitor®, o de la razón por la cual se le indicó esta medicación, consulte a su médico.

2. ANTES DE TOMAR AFINITOR®

Tratamiento de tumores neuroendocrinos avanzados o cáncer de riñón avanzado

Afinitor® le será recetado únicamente por un médico con experiencia en el tratamiento del cáncer.

Tratamiento de pacientes con astrocitoma subependimario de células gigantes asociado a esclerosis tuberosa

Afinitor® le será recetado únicamente por un médico con experiencia en el tratamiento de pacientes con astrocitoma subependimario de células gigantes asociado a esclerosis tuberosa, requiere tener acceso a análisis de sangre para permitir medir cuanto Afinitor® hay en su sangre.

Siga cuidadosamente todas las instrucciones del médico. Pueden ser diferentes de la información general contenida en este prospecto.

No tome Afinitor®

- si es alérgico (hipersensible) a everolimus, a sustancias relacionadas con everolimus como sirolimus (rapamicina) o temsirolimus, o a cualquiera de los demás componentes de Afinitor®.

Si usted se encuentra en cualquiera de estas situaciones, dígaselo al médico y no tome Afinitor®.

Si cree que puede ser alérgico, consulte a su médico.

Tenga especial cuidado con Afinitor®

Si algo de lo siguiente aplica a usted informe a su médico antes de tomar Afinitor®:

- si tiene problemas en el hígado o si ha tenido alguna enfermedad que puede haber afectado su hígado. En este caso, su médico puede prescribirle una dosis diferente de Afinitor®.
- si tiene diabetes (alto nivel de azúcar en la sangre).
- si tiene alguna infección. Puede ser necesario realizar un tratamiento para controlar la infección antes de iniciar la terapia con Afinitor®.
- si previamente tuvo Hepatitis B, dado que puede reactivarse durante el tratamiento con Afinitor® (ver sección "POSIBLES EFECTOS ADVERSOS").



- si está tomando otros medicamentos (ver sección "Uso de otros medicamentos").
- si esta embarazada, si sospecha que puede estar embarazada, o si existe alguna posibilidad de haber quedado embarazada durante el tratamiento con Afinitor® (ver sección "Embarazo").
- si está amamantando (ver la sección "Lactancia").

Que debe saber durante el tratamiento con Afinitor®

- **Reacciones alérgicas:** Si durante el tratamiento con Afinitor® desarrolla síntomas como hinchazón de las vías aéreas o de la lengua y/o dificultad para respirar, estos pueden ser signos de una reacción alérgica seria. En ese caso contactar a su médico inmediatamente.
- **Desórdenes hepáticos:** se ha observado falla hepática en algunos pacientes recibiendo Afinitor®. Su doctor monitoreará las funciones hepáticas durante su tratamiento con Afinitor®.
- **Vacunación:** Si necesita recibir alguna vacuna durante el tratamiento con Afinitor®, debe consultar a su médico antes de la administración de la misma.

Uso de otros medicamentos

Afinitor® puede afectar la forma como actúan otros medicamentos. Puede ser necesario modificar la dosis de Afinitor®.

Informe a su médico o farmacéutico si está utilizando, ha utilizado recientemente otros medicamentos, incluso los adquiridos sin receta. Esto incluye en particular:

- Algunos medicamentos utilizados para el tratamiento de infecciones. Esto incluye medicamentos para el tratamiento de infecciones por hongos (antifúngicos como el ketoconazol, itraconazol y fluconazol), o medicamentos para el tratamiento de infecciones bacterianas (antibióticos como claritromicina, telitromicina o eritromicina)
- Algunos medicamentos utilizados para el tratamiento de la tuberculosis como la rifampicina o rifabutina
- La hierba de San Juan –un producto a base de hierbas usado para el tratamiento de la depresión y otras condiciones (también conocido como *Hypericum Perforatum*)
- Algunos corticosteroides como la dexametasona, prednisona y prednisolona.
- Medicamentos para controlar las convulsiones o epilepsia (antiepilépticos como la fenitoína , carbamazepina, fenobarbital)
- Algunos medicamentos usados para el tratamiento del SIDA (VIH) como el ritonavir, amprenavir, fosamprenavir , efavirenz, nevirapina
- Algunos medicamentos usados para el tratamiento de condiciones cardíacas o de hipertensión arterial (bloqueantes de los canales de calcio como el verapamilo y el diltiazem)
- Ciclosporina, un medicamento utilizado para controlar el rechazo de órgano en pacientes transplantados
- Aprepitant, un medicamento utilizado para la prevención de náuseas y vómitos

Deberá evitarse el uso de estos medicamentos durante el tratamiento con Afinitor®. Si está tomando alguno de ellos, su médico puede prescribirle un medicamento diferente para impedir la aparición de efectos colaterales adicionales causados por la combinación de estos medicamentos con Afinitor®. Para pacientes con astrocitoma subependimario de



células gigantes asociado a esclerosis tuberosa los cuales están tomando medicamentos anticonvulsivantes, un cambio en la dosis de esta medicación puede requerir un cambio en la dosis de Afinitor®.

Mientras esté recibiendo el tratamiento con Afinitor® no debe iniciar una terapia con un nuevo medicamento sin consultar previamente con el médico que le indicó Afinitor®. Esto incluye medicamentos de venta libre y derivados de hierbas o medicinas alternativas.

Toma de Afinitor® con los alimentos y bebidas

Debe tomar Afinitor® a la misma hora cada día, siempre con las comidas o bien siempre en ayuno. No coma pomelo ni tome jugo de pomelo, tamarindo o naranja de sevilla mientras esté tomando Afinitor® ya que puede aumentar la cantidad de Afinitor® en la sangre, posiblemente a un nivel perjudicial.

Personas de edad avanzada (de 65 años o mayores)

Si usted tiene 65 o más años de edad, puede recibir Afinitor® en la misma dosis que la población adulta más joven.

Niños y adolescentes

Tratamiento de tumores neuroendocrinos o de cáncer de riñón avanzado

No se debe administrar Afinitor® a niños o adolescentes.

Tratamiento de pacientes con astrocitoma subependimario de células gigantes asociado a esclerosis tuberosa

Afinitor® no debe ser utilizado en niños menores de 3 años de edad.

Embarazo y lactancia

Consulte a su médico antes de iniciar el tratamiento con cualquier medicamento. Afinitor® puede ser perjudicial para el feto y para el bebé durante la lactancia.

- No se recomienda el tratamiento con Afinitor® durante el embarazo. Informe a su médico si está embarazada o piensa que puede estarlo. Su médico evaluará con usted el riesgo potencial de recibir Afinitor® durante el embarazo.
- No debe amamantar durante el tratamiento con Afinitor®. Informe a su médico si está amamantando.

Mujeres en edad de procrear

Las mujeres que pueden quedar embarazadas deben utilizar un método anticonceptivo efectivo durante el tratamiento con Afinitor® (como comprimidos o preservativos) y continuarlos por 8 semanas después de suspender el tratamiento. Si, a pesar de estas medidas, cree que puede estar embarazada, consulte con su médico antes de tomar más Afinitor®.

Fertilidad masculina

Afinitor® puede comprometer la fertilidad del hombre.

3. COMO TOMAR AFINITOR®

Siga exactamente las instrucciones de administración de Afinitor® indicadas por su médico. No tome dosis mayores de la que su médico le indicó.

Cantidad de Afinitor® que debe tomar

Tratamiento de tumores neuroendocrinos avanzados o de cáncer de riñón avanzado

Su médico le indicará exactamente cuántos comprimidos de Afinitor® debe tomar.

La dosis usual de 10 mg, una vez al día.



Su médico puede recomendarle dosis mayores o menores, según las necesidades individuales del tratamiento: por ejemplo, si tiene problemas en el hígado, su médico puede empezar el tratamiento con una dosis más baja de Afinitor® de 5 mg al día.

Tratamiento de pacientes con astrocitoma subependimario de células gigantes asociado a esclerosis tuberosa

Su médico determinará la dosis de Afinitor dependiendo de su tamaño corporal y que medicinas este tomando. Exámenes de sangre son necesarios durante el tratamiento con Afinitor® para medir la cantidad de Afinitor® en sangre y encontrar la mejor dosis diaria para usted. Siga cuidadosamente las instrucciones de su médico acerca de cuanto Afinitor® tomar.

Si presenta algunos efectos adversos (por ejemplo, problemas respiratorios) mientras está tomando Afinitor®, su médico puede cambiar la dosis que toma o interrumpir el tratamiento durante un breve periodo de tiempo.

No suspenda el tratamiento con Afinitor® a menos que se lo indique su médico.

Cuándo tomar Afinitor®

Tome Afinitor® una vez al día, a la misma hora. Es importante recibir Afinitor® a la misma hora todos los días para que se mantenga constante la cantidad del medicamento en sangre.

Cómo debe tomar Afinitor®

Los comprimidos de Afinitor® deben ser ingeridos por vía oral. Usted debe tomar Afinitor® todos los días en el mismo horario, siempre con comida o siempre sin comida.

Trague el(los) comprimido(s) enteros con un vaso con agua. Los comprimidos no deben masticarse ni triturarse.

Si usted no puede ingerir los comprimidos, puede verterlos en un vaso de agua:

- Coloque el o los comprimidos en un vaso con agua (conteniendo aproximadamente 30 mL).
- Mezclar suavemente el contenido hasta que los comprimidos se disuelvan y tomar inmediatamente
- Enjuague el vaso con la misma cantidad de agua (aproximadamente 30 mL) y tome el contenido entero para asegurar la toma completa de la dosis de Afinitor®.

Duración del tratamiento con Afinitor®

Continúe el tratamiento con Afinitor® por el tiempo que le indique su médico.

Si toma más Afinitor® del que debiera

- Si ha tomado más Afinitor® de lo que corresponde o si alguien tomó sus comprimidos de forma accidental, consulte a su médico o acuda al hospital inmediatamente. Presente el envase y este prospecto para que el médico conozca que es lo que ha tomado. Puede ser necesario tratamiento urgente.

Si olvidó tomar Afinitor®

Si olvidó tomar Afinitor®, puede recibir esa dosis hasta 6 horas después del horario habitual.

Si recuerda haber olvidado la dosis diaria después de 6 horas del horario en que normalmente toma Afinitor®, no tome la dosis por ese día. Al día siguiente, tome el comprimido en el horario habitual. No tome una dosis doble para compensar las dosis olvidadas.

4. POSIBLES EFECTOS ADVERSOS

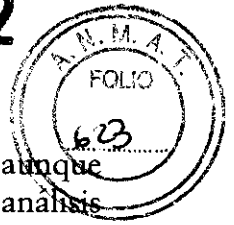

Al igual que todos los medicamentos, Afinitor® puede producir efectos adversos, aunque no todas las personas los sufran. Afinitor® puede afectar los resultados de algunos análisis de sangre.

Algunos efectos adversos pueden ser serios

Estos efectos secundarios pueden afectar a más de 1 de cada 10 pacientes.

- **Problemas de pulmón o respiratorios** (por ej. Neumonitis, embolismo pulmonar o síndrome de stress respiratorio (deterioro de la función respiratoria)): dígame inmediatamente a su médico si presenta aparición o empeoramiento de síntomas respiratorios o pulmonares tales como tos, dolor de pecho o dificultad respiratoria dado que pueden tener consecuencias fatales. Su médico puede requerir cambiar la dosis indicada de Afinitor® o agregarle otra medicación para controlar los efectos adversos.
- **Infecciones:** Afinitor® puede predisponerlo a contraer infecciones (como neumonía o una infección urinaria). Dígame a su médico inmediatamente si tiene fiebre o escalofríos o cualquier otro signo o síntoma de infección. Puede necesitar tratamiento urgente.
- **Desórdenes hepáticos:** se ha observado falla hepática en algunos pacientes que recibían Afinitor®. Su doctor monitoreará la función hepática durante el tratamiento con Afinitor®.

Tratamiento de cáncer de riñón avanzado

Algunos efectos adversos son muy frecuentes

Estos efectos secundarios pueden afectar a más de 1 de cada 10 pacientes.

- problemas de pulmón y respiración (neumonitis)
- Infecciones
- **Úlceras en la boca:** Afinitor® puede producir úlceras bucales y ampollas. Informe a su médico si presenta dolor o molestias en la boca o presenta ampollas en la boca, puesto que puede necesitar tratamiento con un enjuague o gel. Algunos enjuagues y geles pueden empeorar las úlceras, por lo que deberá comprobar primero con su médico antes de utilizar alguno de ellos.
- Hinchazón de los brazos, manos, pies, tobillos u otras partes del cuerpo (signos de edema)
- Sensación de mareo (náuseas), vómitos, diarrea
- Pérdida de apetito
- Debilidad o cansancio
- Erupción
- Piel seca
- Alteración del sentido del gusto
- Picazón
- Sangrado de la nariz
- Cefalea (dolor de cabeza)
- Tos
- Disnea (falta de aire)
- Inflamación de las mucosas
- Fiebre
- Pérdida de peso

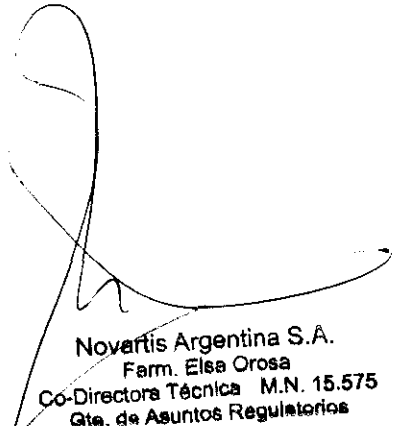
 Novartis Argentina S.A.
 Farm. Elsa Orosa
 Co-Directora Técnica M.N. 15.575
 Gte. de Asuntos Regulatorios
 Apoderada

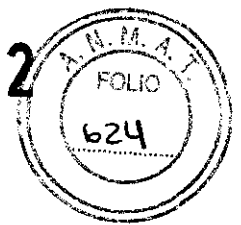

Si cualquiera de estos efectos lo afecta severamente, dígaselo a su médico.

Algunos efectos adversos son frecuentes

Estos efectos secundarios pueden afectar entre 1 y 10 de cada 100 pacientes.

- Erupción y dolor en las palmas de la mano o plantas del pie (síndrome de mano-pie)
- Sequedad de boca
-
-
-
- Dolor abdominal
- Dificultad para tragar (disfagia)
- Problemas para dormir (insomnio)
- Presión arterial alta (hipertensión)
- Dolor en el pecho
- Ardor en el estómago o indigestión (dispepsia)
- Falla hepática
- Orinar más frecuentemente de lo habitual (poliuria)
- Deshidratación
- Emporamiento de la diabetes
- Tos con flema con sangre (hemoptisis)
- Altos niveles de azúcar en sangre
- Embolismo pulmonar: (una condición que ocurre cuando una o más arterias en sus pulmones están bloqueadas. Los síntomas pueden ser repentina falta de aire, dolor de pecho o tos con sangre).
- Acné
- Enrojecimiento de la piel (eritema)
- Dolor de las articulaciones
- Proteínas en la orina

Si cualquiera de estos efectos lo afecta severamente, dígaselo a su médico.

Algunos efectos adversos son poco frecuentes

Estos efectos secundarios pueden afectar entre 1 y 10 de cada 1000 pacientes.

- Tipo de anemia llamada aplasia pura de células rojas
- Aparición de diabetes mellitus
- Pérdida del sentido del gusto.
- Síntomas de insuficiencia cardíaca como respiración jadeante, dificultad para respirar al estar acostado, hinchazón de los pies o las piernas.
- falta de aire o respiración acelerada (síndrome de stress respiratorio agudo).
- Problemas de cicatrización de las heridas.

Si considera que alguno de los efectos adversos que sufre es grave, informe a su médico.

Tratamiento de pacientes con astrocitoma subependimario de células gigantes asociado a esclerosis tuberosa

Algunos efectos adversos son muy frecuentes

Estos efectos secundarios pueden afectar a más de 1 de cada 10 pacientes.

-Infecciones

-Úlceras en la boca: Afinitor® puede producir úlceras bucales y ampollas. Informe a su médico si presenta dolor o molestias en la boca o presenta ampollas en la boca, puesto que puede necesitar tratamiento con un enjuague o gel. Algunos enjuagues y geles pueden empeorar las úlceras, por lo que deberá comprobar primero con su médico antes de utilizar alguno de ellos.

- Altos niveles de grasa en la sangre (triglicéridos altos)

-Tos

-Diarrea

-Erupción cutánea en la piel como acné

- Acné

- Temperatura

- Bajos niveles de glóbulos blancos, un tipo de células que contrarrestan las infecciones, su medico las controlara periódicamente)

Si cualquiera de estos efectos lo afecta severamente, dígaselo a su médico.

Algunos efectos adversos son frecuentes

Estos efectos secundarios pueden afectar entre 1 y 10 de cada 100 pacientes.

- Inflamación de la garganta
- Inflamación de las paredes del estomago, gastritis
- Vómitos
- Inflamación de la mucosa
- Ansiedad
- Sueño
- Presión sanguínea alta, hipertensión
- Desórdenes pulmonares o respiratorios, como falta de respiración, tos seca y dificultad para respirar
- Piel seca
- Sarpullido de color rosa en su cuerpo llamado pitiriasis rosácea
- Hinchazón de los brazos, manos, pies, tobillos u otras partes del cuerpo (signos de edema)
- Proteínas en la orina
- Cansancio
- Ojos rojos e hinchados
- Disminución de los anticuerpos en la sangre

Si cualquiera de estos efectos lo afecta severamente, dígaselo a su médico.

Se ha observado la reaparición de Hepatitis B en algunos pacientes bajo tratamiento con Afinitor®. Dígale a su médico si presenta síntomas compatibles con Hepatitis B durante el tratamiento con Afinitor®: los primeros síntomas pueden ser inespecíficos, incluyendo fiebre, picazón de piel, dolores articulares e inflamación. Otros síntomas pueden ser fatiga, pérdida de apetito, náuseas, ictericia (piel amarillenta) y dolor en la parte superior derecha del abdomen. Materia fecal pálida u orina oscura pueden ser otros signos de hepatitis

Se ha observado embolismo pulmonar en algunos pacientes recibiendo Afinitor®. El embolismo pulmonar es una condición que ocurre cuando 1 o más arterias en los pulmones se bloquean. Los síntomas pueden ser falta de aire repentina, dolor de pecho, o tos con sangre. Informe a su médico enseguida si usted experimenta cualquiera de estos síntomas durante el tratamiento con Afinitor®.

Si usted nota cualquier otro efecto adverso no mencionado en este prospecto, por favor infórmelo a su médico.

PRESENTACION

Envases conteniendo 28, 30, 56, 60, 90 y 120 comprimidos.

CONDICIONES DE CONSERVACION Y ALMACENAMIENTO

No conservar a más de 30°C; conservar en el envase original para proteger el producto de la luz y la humedad.

Mantener fuera del alcance y de la vista de los niños.

Elaborado en:
Novartis Pharma Stein AG. Stein, Suiza.

Especialidad Medicinal autorizada por el Ministerio de Salud - Certificado N° 55.219

NOVARTIS ARGENTINA S.A.

Ramallo 1851 - C1429DUC - Buenos Aires, Argentina.
Director Técnico: Dr. Lucio Jeroncic - Químico, Farmacéutico.

Última revisión: 04/11/2010

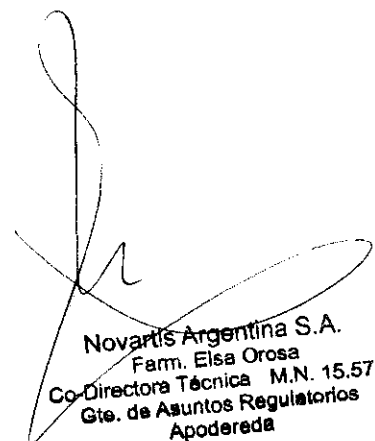
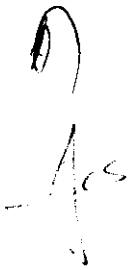

Novartis Argentina S.A.
Farm. Elsa Orosa
Co-Directora Técnica M.N. 15.575
Gte. de Asuntos Regulatorios
Apoderada

PROYECTO DE ROTULO DE ENVASE POR TRIPPLICADO

Novartis

AFINITOR®
EVEROLIMUS

Comprimidos
Venta bajo receta archivada

INDUSTRIA SUIZA

FORMULA

Cada comprimido de Afinitor 2,5 mg contiene:

Everolimus.....2,5 mg

Excipientes: butilhidroxitolueno, estearato de magnesio, lactosa monohidratada, hidroxipropilmetilcelulosa, crospovidona, lactosa anhidra..... c.s.

Cada comprimido de Afinitor® 5 mg contiene:

Everolimus..... 5 mg

Excipientes: butilhidroxitolueno, estearato de magnesio, lactosa monohidratada, hidroxipropilmetilcelulosa, crospovidona, lactosa anhidra..... c.s.

Cada comprimido de Afinitor® 10 mg contiene:

Everolimus..... 10 mg

Excipientes: butilhidroxitolueno, estearato de magnesio, lactosa monohidratada, hidroxipropilmetilcelulosa, crospovidona, lactosa anhidra..... c.s.

Posología: según prescripción médica

No conservar a temperatura superior a 30 °C. Proteger de la luz y la humedad. No utilizar después de la fecha de vencimiento.

Especialidad Medicinal autorizada por el Ministerio de Salud. Certificado N° 55.219

Envase conteniendo 30 comprimidos.

Lote Nro.

Fecha de Vencimiento

MANTENER FUERA DEL ALCANCE Y DE LA VISTA DE LOS NIÑOS

Elaborado en:

Novartis Pharma Stein AG. Stein, Suiza.

NOVARTIS ARGENTINA S.A.

Ramallo 1851 - C1429DUC - Buenos Aires, Argentina.

Director Técnico: Dr. Lucio Jeronic - Químico, Farmacéutico.

® Marca registrada.

Nota: Se deja constancia que los rótulos de los envases conteniendo 28, 56, 60, 90 y 120 comprimidos, sólo se diferenciará en la indicación de su contenido.

Novartis Argentina S.A.
Dr. Lucio Jeronic
MN 14646
Director Técnico

Novartis Argentina S.A.
Elsa Orosa
Química Farmacéutica
Apoderada