



DISPOSICIÓN N° 12648

BUENOS AIRES, 10 DE NOVIEMBRE DE 2016.-

VISTO el Expediente N° 1-0047-2001-000202-16-4 del Registro de esta Administración Nacional de Medicamentos, Alimentos y Tecnología Médica (ANMAT), y

CONSIDERANDO:

Que por las presentes actuaciones **SERVIER ARGENTINA S.A** en representación de **LES LABORATORIES SERVIER DE FRANCIA** solicita se autorice la inscripción en el Registro de Especialidades Medicinales (en adelante REM) de esta Administración Nacional, de una nueva especialidad medicinal, la que será importada a la República Argentina.

Que el producto a registrar se encuentra autorizado para su consumo público en el mercado interno de por lo menos uno de los países que integran el ANEXO I del Decreto 150/92 (Corresponde al Art. 4° de dicho Decreto).

Que las actividades de importación y comercialización de especialidades medicinales se encuentran contempladas por la Ley 16463 y los Decretos 9763/64, 1890/92, y 150/92 (T.O. Decreto 177/93), y normas complementarias.

Que la solicitud presentada encuadra en el Art. 4° del Decreto 150/92 (T.O. Decreto 177/93).

Que consta la evaluación técnica producida por el Instituto Nacional de Medicamentos (INAME), a través de sus áreas técnicas competentes, el que considera





DISPOSICIÓN N° 12648

que el solicitante ha reunido las condiciones exigidas por la normativa vigente, contando con laboratorio propio de control de calidad y depósito, y que la indicación, posología, vía de administración, condición de venta, y los proyectos de rótulos, de prospectos y de información para el paciente se consideran aceptables.

Que los datos identificatorios característicos a ser transcritos en los proyectos de la Disposición Autorizante y del Certificado correspondiente, han sido convalidados por las áreas técnicas competentes del INAME.

Que el Plan de Gestión de Riesgo, de acuerdo al documento PLAN DE GESTIÓN DE RIESGO_VERSION02.PDF / 0 - 02/09/2016 12:28:57 agregado por el recurrente, se encuentra aprobado por el Departamento de Farmacovigilancia del Instituto Nacional de Medicamentos mediante el expediente nro. 1-47-10959-16-1 .

Que la Dirección General de Asuntos Jurídicos de esta Administración Nacional, dictamina que se ha dado cumplimiento a los requisitos legales y formales que contempla la normativa vigente en la materia.

Que corresponde autorizar la inscripción en el REM de la especialidad medicinal objeto de la solicitud.

Que se actúa en virtud de las facultades conferidas por el Decreto 1490/92 y del Decreto 101 del 16 de diciembre de 2015.

Por ello,

EL ADMINISTRADOR NACIONAL DE LA ADMINISTRACIÓN NACIONAL DE
MEDICAMENTOS ALIMENTOS Y TECNOLOGÍA MÉDICA

DISPONE:



DISPOSICIÓN N° 12648

ARTICULO 1º: Autorízase la inscripción en el Registro Nacional de Especialidades Medicinales (REM) de la Administración Nacional de Medicamentos, Alimentos y Tecnología Médica de la especialidad medicinal de nombre comercial LONSURF y nombre/s genérico/s TRIFLURIDINA - TIPIRACILO , la que será importada a la República Argentina, de acuerdo a lo solicitado, por SERVIER ARGENTINA S.A , representante del laboratorio LES LABORATORIES SERVIER DE FRANCIA .

ARTICULO 2º: Autorízase los textos de los proyectos de rótulo/s, de prospecto/s y de información para el paciente que obran en los documentos denominados

INFORMACIÓN PARA EL PACIENTE_VERSION02.PDF / 0 - 02/09/2016 12:28:57,
PROYECTO DE PROSPECTO_VERSION01.PDF - 29/06/2016 10:38:43, PROYECTO DE RÓTULO DE ENVASE PRIMARIO_VERSION01.PDF - 29/06/2016 10:38:43, PROYECTO DE RÓTULO DE ENVASE PRIMARIO_VERSION02.PDF - 29/06/2016 10:38:43,
PROYECTO DE RÓTULO DE ENVASE SECUNDARIO_VERSION01.PDF - 29/06/2016 10:38:43, PROYECTO DE RÓTULO DE ENVASE SECUNDARIO_VERSION02.PDF - 29/06/2016 10:38:43 .

ARTICULO 3º: En los rótulos y prospectos autorizados deberá figurar la leyenda: "ESPECIALIDAD MEDICINAL AUTORIZADA POR EL MINISTERIO DE SALUD, CERTIFICADO N°...", con exclusión de toda otra leyenda no contemplada en la norma legal vigente.

ARTICULO 4º: Con carácter previo a la comercialización del producto cuya inscripción se autoriza por la presente disposición, el titular del mismo deberá notificar a esta Administración Nacional la fecha de inicio de la elaboración o importación del primer



DISPOSICIÓN N° 12648

lote a comercializar a los fines de realizar la verificación técnica consistente en la constatación de la capacidad de producción.

ARTICULO 5º: Establécese que la firma LES LABORATORIES SERVIER DE FRANCIA representada por SERVIER ARGENTINA S.A deberá cumplir con el informe periódico del Plan de Gestión de Riesgo aprobado por el Departamento de Farmacovigilancia del Instituto Nacional de Medicamentos.

ARTICULO 6º: En caso de incumplimiento de las obligaciones previstas en el artículo precedente, esta Administración Nacional podrá suspender la comercialización del producto aprobado por la presente disposición, cuando consideraciones de salud pública así lo ameriten.

ARTICULO 7º: La vigencia del Certificado mencionado en el Artículo 1º será por cinco (5) años , a partir de la fecha impresa en el mismo.

ARTICULO 8º: Regístrese. Inscríbese el nuevo producto en el Registro Nacional de Especialidades Medicinales. Notifíquese electrónicamente al interesado la presente disposición y los rótulos y prospectos aprobados. Gírese al Departamento de Registro a los fines de confeccionar el legajo correspondiente. Cumplido, archívese.

EXPEDIENTE N°: 1-0047-2001-000202-16-4



CHIALE Carlos Alberto
CUIL 20120911113

Folleto para el Paciente

Lonsurf 15 mg/ 6,14 mg

Lonsurf 20 mg/ 8,19 mg

Trifluridina / tipiracilo

Comprimidos recubiertos

Venta bajo receta

Industria Japonesa

Este medicamento está sujeto a seguimiento adicional, lo que agilizará la detección de nueva información sobre su seguridad. Puede contribuir comunicando los efectos adversos que pudiera usted tener. La parte final del folleto incluye información sobre cómo comunicar estos efectos adversos.

COMPOSICIÓN:

Lonsurf 15 mg/6,14 mg comprimidos recubiertos

Cada comprimido recubierto contiene 15 mg de trifluridina y 6,14 mg de tipiracilo (equivalente a 7,065 mg de tipiracilo hidrocloreuro).

Excipientes:

Núcleo del comprimido: Lactosa monohidrato; Almidón pregelatinizado; Ácido esteárico.

Cubierta: Hipromelosa; Macrogol (8000); Dióxido de titanio (E171); Estearato de magnesio

Tinta de impresión: Laca; Óxido de hierro rojo (E172); Óxido de hierro amarillo (E172); Dióxido de titanio (E171); Laca de aluminio índigo carmín (E132); Cera carnauba y Talco.

Lonsurf 20 mg/8,19 mg comprimidos recubiertos

Cada comprimido recubierto contiene 20 mg de trifluridina y 8,19 mg de tipiracilo (equivalente a 9,420 mg de tipiracilo hidrocloreuro).

Excipientes:

Núcleo del comprimido: Lactosa monohidrato; Almidón pregelatinizado; Ácido esteárico.

Cubierta: Hipromelosa; Macrogol (8000); Dióxido de titanio (E171); Óxido de hierro rojo (E172); Estearato de magnesio.

Tinta de impresión: Laca; Óxido de hierro rojo (E172); Óxido de hierro amarillo (E172); Dióxido de titanio (E171); Laca de aluminio índigo carmín (E132); Cera carnauba y Talco.

Lea todo el prospecto detenidamente antes de empezar a tomar el medicamento, porque contiene información importante para usted.

- Conserve este prospecto, ya que puede tener que volver a leerlo.
- Si tiene alguna duda, consulte a su médico.
- Este medicamento se le ha recetado solamente a usted y no debe dárselo a otras personas, aunque tengan los mismos síntomas que usted, ya que puede perjudicarles.
- Si experimenta efectos adversos, consulte a su médico incluso si se trata de efectos adversos que no aparecen en este prospecto.

Contenido del prospecto

1. Qué es Lonsurf y para qué se utiliza
2. Qué necesita saber antes de empezar a tomar Lonsurf
3. Cómo tomar Lonsurf
4. Posibles efectos adversos
5. Conservación de Lonsurf
6. Información adicional

1. Qué es Lonsurf y para qué se utiliza

Lonsurf es un tipo de quimioterapia para el cáncer que pertenece al grupo de medicamentos llamado "medicamentos citostáticos antimetabolitos".

Lonsurf contiene dos principios activos diferentes: trifluridina y tipiracil.

- Trifluridina impide el crecimiento de las células cancerígenas.
- Tipiracil impide que la trifluridina se degrade en el cuerpo, ayudando a que la trifluridina actúe más tiempo.

Lonsurf se utiliza para tratar adultos con cáncer de colon o recto – también llamado cáncer "colorrectal".

- Se utiliza cuando el cáncer se ha diseminado a otras partes del cuerpo.
- Se utiliza cuando otros tratamientos no han funcionado – o cuando otros tratamientos no son adecuados para usted.

2. ¿Qué necesita saber antes de empezar a tomar Lonsurf?

No tome Lonsurf:

- si es alérgico a trifluridina o tipiracil o a alguno de los demás componentes de este medicamento descritos en composición.

No tome Lonsurf si lo indicado en el punto anterior le aplica a usted. Si no está seguro, consulte con su médico antes de tomar Lonsurf.

Advertencias y precauciones

Consulte a su médico antes de empezar a tomar Lonsurf si:

- tiene problemas de riñón
- tiene problemas de hígado

Si no está seguro, consulte con su médico antes de tomar Lonsurf.

El tratamiento puede causar los siguientes efectos adversos (ver 4. "Posibles efectos Adversos"):

- Una disminución del número de cierto tipo de células blancas de la sangre (neutropenia) que son importantes para proteger el cuerpo contra infecciones bacterianas o fúngicas. Como consecuencia de la neutropenia, puede aparecer fiebre (neutropenia febril) e infección de la sangre (shock séptico).
- Una disminución del número de células rojas de la sangre (anemia).
- Una disminución del número de plaquetas en la sangre (trombocitopenia) que son importantes para detener el sangrado y que actúan agregando y coagulando las lesiones de los vasos sanguíneos.
- Problemas gastrointestinales.

Pruebas y controles

Su médico le realizará un análisis de sangre antes de cada ciclo de Lonsurf. Comienza un nuevo ciclo cada 4 semanas. Las pruebas son necesarias porque Lonsurf puede en ocasiones afectar a sus células sanguíneas.

Niños y adolescentes.

Este medicamento no está indicado para el uso en niños y adolescentes menores de 18 años. Esto es porque el medicamento puede que no funcione o que no sea seguro.

Toma de Lonsurf con otros medicamentos

Informe a su médico si está tomando, ha tomado recientemente o pudiera tener que tomar cualquier otro medicamento. Esto incluye los medicamentos adquiridos sin receta y los medicamentos a base de plantas.

Esto se debe a que Lonsurf puede afectar al modo de actuación de otros medicamentos. Del mismo modo que otros medicamentos pueden afectar al modo de actuación de Lonsurf.

En particular, comuníquese a su médico si está tomando medicamentos utilizados para el tratamiento del VIH, tales como zidovudina. Esto es porque zidovudina puede que no actúe tan bien si está tomando Lonsurf. Consulte a su médico si debe cambiar a otro medicamento diferente para el VIH.

Informe a su médico antes de tomar Lonsurf si cualquiera de los puntos anteriores le aplica (o si no está seguro).

Embarazo y lactancia

Si está embarazada o en periodo de lactancia, o cree que podría estar embarazada o tiene intención de quedarse embarazada, consulte a su médico antes de utilizar este medicamento. Lonsurf puede dañar al feto.

Si se queda embarazada, usted y su médico deben decidir si los beneficios de Lonsurf son mayores que el riesgo de dañar al feto.

No amamantar si está tomando Lonsurf ya que se desconoce si Lonsurf pasa a la leche materna.

Anticonceptivos

No debe quedarse embarazada mientras esté tomando este medicamento. Esto se debe a que el medicamento puede dañar al feto.

Usted y su pareja deben utilizar métodos anticonceptivos eficaces mientras tome este medicamento. Deben seguir haciendo esto durante los 6 meses siguientes a la interrupción del medicamento. Si usted o su pareja se queda embarazada durante este periodo, debe informar a su médico inmediatamente.

Conducción y uso de máquinas

No se sabe si Lonsurf modifica su capacidad para conducir o utilizar máquinas. No conduzca ni use herramientas o máquinas si presenta síntomas que afecten a su capacidad para concentrarse y reaccionar.

Lonsurf contiene lactosa

Si su médico le ha indicado que padece una intolerancia a ciertos azúcares, consulte con él antes de tomar este medicamento.

3. ¿Cómo tomar Lonsurf?

Siga exactamente las instrucciones de administración de este medicamento indicadas por su médico. En caso de duda, consulte nuevamente a su médico.

Cuánto tomar

Su médico decidirá la dosis correcta para usted – la dosis depende de su peso y altura.

Su médico le dirá cuántos comprimidos debe tomar cada vez.

Tomará una dosis 2 veces al día.

Cómo tomarlo

Tomará Lonsurf 10 días durante las 2 primeras semanas, y después descansará 2 semanas. Este periodo de 4 semanas se llama un "ciclo". El programa específico de dosificación es el siguiente:

- **Semana 1**
 - tome la dosis 2 veces al día durante 5 días
 - después descance 2 días – no tome el medicamento
- **Semana 2**
 - tome la dosis 2 veces al día durante 5 días
 - después descance 2 días – no tome el medicamento
- **Semana 3**
 - No tome el medicamento
- **Semana 4**

- No tome el medicamento

Entonces empezará otra vez con otro ciclo de 4 semanas siguiendo el esquema anterior.

Lonsurf se presenta en dos dosis. Su médico puede recetarle ambas dosis para llegar a su dosis prescrita.

Tomar este medicamento

Tome este medicamento por la boca.

Trague los comprimidos enteros con un vaso de agua.

Tome los comprimidos en el transcurso de 1 hora después del desayuno y la cena.

Lave sus manos después de manipular este medicamento.

Si toma más Lonsurf del que debe

Si toma más Lonsurf del que debe, hable con su médico o vaya al hospital inmediatamente. Lleve la/s caja(s) de medicamento con usted.

Si olvidó tomar Lonsurf

Si olvida una dosis, consulte a su médico.

No tome una dosis doble para compensar las dosis olvidadas.

Si tiene cualquier otra duda sobre el uso de este medicamento, pregunte a su médico.

4. Posibles efectos adversos

Al igual que todos los medicamentos, este medicamento puede producir efectos adversos, aunque no todas las personas los sufran.

Los siguientes efectos adversos pueden ocurrir con este medicamento.

Efectos adversos graves

Informe a su médico inmediatamente si experimenta cualquiera de los siguientes efectos adversos graves (muchos de estos efectos adversos se detectan en pruebas analíticas - por ejemplo aquellos que afectan a sus células sanguíneas):

- Neutropenia (*muy frecuente*), neutropenia febril (*frecuente*) y shock séptico (*poco frecuente*). Los signos incluyen escalofríos, fiebre, sudoración u otros signos de infección (ver 2. Qué necesita saber antes de tomar Lonsurf?).
- Anemia (*muy frecuente*). Los signos incluyen sensación de dificultad para respirar, cansancio o palidez (ver 2. Qué necesita saber antes de tomar Lonsurf?).
- Vómitos (*muy frecuente*) y diarrea (*muy frecuente*), que pueden producir deshidratación si son graves o persistentes.
- Problemas gastrointestinales graves: dolor abdominal (*frecuente*), ascitis (*poco frecuente*), colitis (*poco frecuente*), pancreatitis aguda (*poco frecuente*), íleo (*poco frecuente*) y subíleo (*poco frecuente*). Los signos incluyen dolor intenso de estómago o abdominal que pueden estar asociados con vómitos, obstrucción intestinal u obstrucción parcial, fiebre o inflamación del abdomen.
- Trombocitopenia (*muy frecuente*). Los signos incluyen cardenales o sangrado inusual (ver 2. Qué necesita saber antes de tomar Lonsurf?).
- Embolia pulmonar (*poco frecuente*): coágulos de sangre en los pulmones. Los signos incluyen dificultad para respirar y dolor en el pecho o en las piernas.

Alguno de estos efectos adversos graves puede provocar la muerte.

Otros efectos adversos

Comuníquese a su médico si experimenta cualquiera de los siguientes efectos adversos. Muchos de los efectos adversos se detectan en pruebas analíticas - por ejemplo aquellos que afectan a sus células sanguíneas. Su médico estará atento a estos efectos adversos en los resultados de sus pruebas analíticas.

Muy frecuentes: pueden afectar a más de 1 de cada 10 personas:

- apetito disminuido
- sentirse muy cansado (fatiga)
- náuseas
- disminución del número de células de la sangre llamadas leucocitos – puede aumentar su riesgo de padecer infecciones.

Frecuentes: pueden afectar hasta 1 de cada 10 personas:

- fiebre
- pérdida de pelo
- pérdida de peso
- cambios en el gusto
- estreñimiento
- sentirse mareado, dolor de cabeza
- sensación de malestar general
- niveles bajos de albumina o proteínas totales en sangre
- aumento de los niveles de bilirrubina en sangre – puede causar amarilleamiento de la piel o los ojos
- aumento del número de células blancas de la sangre llamadas monocitos
- disminución del número de células blancas de la sangre llamadas linfocitos – puede aumentar su riesgo de padecer infecciones
- hinchazón de sus manos o piernas o pies
- enrojecimiento, hinchazón, dolor en las palmas de sus manos y planta de sus pies (síndrome de mano y pie)
- sentir entumecimiento u hormigueo en las manos o los pies
- dolor o problemas en la boca
- hinchazón de las membranas mucosas – esto puede ser dentro de la nariz, boca, garganta, ojos, vagina, pulmones o intestino
- aumento en los niveles de enzimas del hígado
- proteínas en su orina
- erupción, picor o piel descamativa, enrojecimiento de la piel
- tos, sensación de dificultad para respirar, infección de los senos nasales, garganta, vías respiratorias o pulmones, infección respiratoria
- problemas para dormir o conciliar el sueño

Poco frecuentes: pueden afectar hasta 1 de cada 100 personas:

- tensión arterial alta o baja
- coágulos de sangre, por ejemplo en el cerebro o en las piernas
- resultados analíticos en sangre que indican problemas en la coagulación haciéndole sangrar más fácilmente
- latido cardíaco más perceptible, dolor en el pecho
- aumento o descenso anómalo de la frecuencia cardíaca
- cambios en su trazado electrocardiográfico
- aumento de las células blancas sanguíneas
- aumento en el nivel de lactato deshidrogenasa en su sangre
- niveles bajos de fosfatos, sodio, potasio o calcio en su sangre
- niveles reducidos de células blancas sanguíneas llamadas granulocitos o monocitos - puede aumentar su riesgo de padecer infecciones
- niveles altos de azúcar en sangre (hiperglucemia), aumento de los niveles de sodio, urea, creatinina y potasio en su sangre
- resultados analíticos en sangre indicando inflamación (proteína C-reactiva aumentada)
- dolor de oídos
- sentir mareo (vértigo)

- moqueo o sangrado de nariz, problemas en los senos nasales
- dolor de garganta, voz ronca, problemas con su voz
- enrojecimiento, picor de los ojos, infección de los ojos, ojos llorosos
- ojos secos
- problemas de visión como visión borrosa, visión doble, pérdida de vista, cataratas
- deshidratación
- hinchazón abdominal, flatulencias, indigestión
- dolor o inflamación en la parte alta o baja del tracto digestivo
- inflamación, hinchazón o sangrado del intestino
- inflamación e infección de su intestino
- inflamación o aumento del ácido en su estómago o esófago, reflujo
- dolor en la lengua, pólipos dentro de la boca, úlceras de la boca, arcadas
- mal aliento, caries dental, problemas de dientes o encías, encías sangrantes, infecciones de encía
- piel seca
- hinchazón o dolor en sus articulaciones o en el dedo gordo del pie
- dolor o sensación de pesadez en sus brazos o piernas
- dolor, incluyendo dolor asociado al cáncer
- dolor de huesos, dolor muscular, debilidad muscular o espasmos, dolor en tendones, nervios o ligamentos
- sensación de frío
- herpes (dolor y erupción vesicular en la piel sobre fibras nerviosas afectadas por inflamación nerviosa debido al virus herpes zoster)
- enfermedad del hígado
- inflamación o infección de los conductos biliares, aumento en el diámetro de los conductos biliares
- fallo renal
- infecciones: bacterianas, víricas o fúngicas
- inflamación o infección de su vejiga
- alteraciones en las analíticas de orina, sangre en orina
- problemas en la micción (retención de orina), pérdida de control de la vejiga (incontinencia)
- pie de atleta – infección fúngica de los pies, infecciones por levaduras
- acumulación de fluidos en los pulmones
- cambios en el ciclo menstrual
- ansiedad
- desmayo (síncope)
- sensación de quemazón, aumento o disminución desagradable del sentido del tacto y otros problemas neurológicos no graves.
- erupción intensa con picor, enrojecimiento de la piel, ampollas, descamación de la piel, habones, acné
- mayor sudoración de lo habitual, sensibilidad a la luz, problemas en las uñas

Comunicación de efectos adversos

Si experimenta cualquier tipo de efecto adverso, consulte a su médico, incluso si se trata de posibles efectos adversos que no aparecen en este prospecto.

Ante cualquier inconveniente con el producto el paciente puede llenar la ficha que está en la Página Web de la ANMAT: <http://www.anmat.gov.ar/farmacovigilancia/Notificar.asp> o llamar a ANMAT responde 0800-333-1234.

Mediante la comunicación de efectos adversos usted puede contribuir a proporcionar más información sobre la seguridad de este medicamento.

5. Conservación de Lonsurf

Mantener este medicamento fuera de la vista y del alcance de los niños.

No utilice este medicamento después de la fecha de caducidad que aparece en la caja. La fecha de caducidad es el último día del mes que se indica.

En su envase original, conservar a una temperatura no superior a 30°C.

6. Información adicional

Aspecto del producto

Lonsurf 15 mg es un comprimido recubierto con película, blanco, biconvexo, redondo, grabado con "15" en un lado, y "102" y "15 mg" en el otro lado, en tinta gris.

Lonsurf 20 mg es un comprimido recubierto con película, rojo pálido, biconvexo, redondo, grabado con "20" en un lado, y "102" y "20 mg" en el otro lado, en tinta gris.

Presentaciones

Lonsurf 15 mg/ 6,14 mg: envases conteniendo 20, 40, o 60 comprimidos recubiertos

Lonsurf 20 mg/ 8,19 mg: envases conteniendo 20, 40, o 60 comprimidos recubiertos

Medicamento autorizado por el Ministerio de Salud

Certificado Nº

Elaborado en Taiho Pharmaceutical Co., Ltd. Kitajima Plant 1-1, Iuchi, Takabo, Kitajima-cho, Itano-gun Tokushima 771-0206 JAPÓN (JPN).

Acondicionado en AndersonBrecon (UK) Limited, Units 2-7, Wye Valley Business Park Brecon Road, Hay-on-Wye, Hereford HR3 5PG - Reino Unido.

Representante e importador:

SERVIER ARGENTINA S.A.

Av. del Libertador 5926 8º Piso – C1428ARP - Capital Federal.

Tel: 0-800-777-SERVIER (7378437).

Dirección Técnica: Nayla Sabbatella – Farmacéutica.

Versión: Fecha de aprobación ANMAT



CHIALE Carlos Alberto
CUIL 20120911113

anmat

SABBATELLA Nayla Daniela
CUIL 27276581142

anmat

SERVIER ARGENTINA SA
CUIT 33537025269
DIRECTORIO

Folleto para el Paciente

Lonsurf 15 mg/ 6,14 mg

Lonsurf 20 mg/ 8,19 mg

Trifluridina / tipiracilo

Comprimidos recubiertos

Venta bajo receta

Industria Japonesa

Este medicamento está sujeto a seguimiento adicional, lo que agilizará la detección de nueva información sobre su seguridad. Puede contribuir comunicando los efectos adversos que pudiera usted tener. La parte final del folleto incluye información sobre cómo comunicar estos efectos adversos.

COMPOSICIÓN:

Lonsurf 15 mg/6,14 mg comprimidos recubiertos

Cada comprimido recubierto contiene 15 mg de trifluridina y 6,14 mg de tipiracilo (equivalente a 7,065 mg de tipiracilo hidrocloreto).

Excipientes:

Núcleo del comprimido: Lactosa monohidrato; Almidón pregelatinizado; Ácido esteárico.

Cubierta: Hipromelosa; Macrogol (8000); Dióxido de titanio (E171); Estearato de magnesio

Tinta de impresión: Laca; Óxido de hierro rojo (E172); Óxido de hierro amarillo (E172); Dióxido de titanio (E171); Laca de aluminio índigo carmín (E132); Cera carnauba y Talco.

Lonsurf 20 mg/8,19 mg comprimidos recubiertos

Cada comprimido recubierto contiene 20 mg de trifluridina y 8,19 mg de tipiracilo (equivalente a 9,420 mg de tipiracilo hidrocloreto).

Excipientes:

Núcleo del comprimido: Lactosa monohidrato; Almidón pregelatinizado; Ácido esteárico.

Cubierta: Hipromelosa; Macrogol (8000); Dióxido de titanio (E171); Óxido de hierro rojo (E172); Estearato de magnesio.

Tinta de impresión: Laca; Óxido de hierro rojo (E172); Óxido de hierro amarillo (E172); Dióxido de titanio (E171); Laca de aluminio índigo carmín (E132); Cera carnauba y Talco.

Lea todo el prospecto detenidamente antes de empezar a tomar el medicamento, porque contiene información importante para usted.

- Conserve este prospecto, ya que puede tener que volver a leerlo.
- Si tiene alguna duda, consulte a su médico.
- Este medicamento se le ha recetado solamente a usted y no debe dárselo a otras personas, aunque tengan los mismos síntomas que usted, ya que puede perjudicarles.
- Si experimenta efectos adversos, consulte a su médico incluso si se trata de efectos adversos que no aparecen en este prospecto.

Contenido del prospecto

1. Qué es Lonsurf y para qué se utiliza
2. Qué necesita saber antes de empezar a tomar Lonsurf
3. Cómo tomar Lonsurf
4. Posibles efectos adversos
5. Conservación de Lonsurf
6. Información adicional

1. Qué es Lonsurf y para qué se utiliza

Lonsurf es un tipo de quimioterapia para el cáncer que pertenece al grupo de medicamentos llamado "medicamentos citostáticos antimetabolitos".

Lonsurf contiene dos principios activos diferentes: trifluridina y tipiracil.

- Trifluridina impide el crecimiento de las células cancerígenas.
- Tipiracil impide que la trifluridina se degrade en el cuerpo, ayudando a que la trifluridina actúe más tiempo.

Lonsurf se utiliza para tratar adultos con cáncer de colon o recto – también llamado cáncer "colorrectal".

- Se utiliza cuando el cáncer se ha diseminado a otras partes del cuerpo.
- Se utiliza cuando otros tratamientos no han funcionado – o cuando otros tratamientos no son adecuados para usted.

2. ¿Qué necesita saber antes de empezar a tomar Lonsurf?

No tome Lonsurf:

- si es alérgico a trifluridina o tipiracil o a alguno de los demás componentes de este medicamento descritos en composición.

No tome Lonsurf si lo indicado en el punto anterior le aplica a usted. Si no está seguro, consulte con su médico antes de tomar Lonsurf.

Advertencias y precauciones

Consulte a su médico antes de empezar a tomar Lonsurf si:

- tiene problemas de riñón
- tiene problemas de hígado

Si no está seguro, consulte con su médico antes de tomar Lonsurf.

El tratamiento puede causar los siguientes efectos adversos (ver 4. "Posibles efectos Adversos"):

- Una disminución del número de cierto tipo de células blancas de la sangre (neutropenia) que son importantes para proteger el cuerpo contra infecciones bacterianas o fúngicas. Como consecuencia de la neutropenia, puede aparecer fiebre (neutropenia febril) e infección de la sangre (shock séptico).
- Una disminución del número de células rojas de la sangre (anemia).
- Una disminución del número de plaquetas en la sangre (trombocitopenia) que son importantes para detener el sangrado y que actúan agregando y coagulando las lesiones de los vasos sanguíneos.
- Problemas gastrointestinales.

Pruebas y controles

Su médico le realizará un análisis de sangre antes de cada ciclo de Lonsurf. Comienza un nuevo ciclo cada 4 semanas. Las pruebas son necesarias porque Lonsurf puede en ocasiones afectar a sus células sanguíneas.

Niños y adolescentes.

Este medicamento no está indicado para el uso en niños y adolescentes menores de 18 años. Esto es porque el medicamento puede que no funcione o que no sea seguro.

Toma de Lonsurf con otros medicamentos

Informe a su médico si está tomando, ha tomado recientemente o pudiera tener que tomar cualquier otro medicamento. Esto incluye los medicamentos adquiridos sin receta y los medicamentos a base de plantas.

Esto se debe a que Lonsurf puede afectar al modo de actuación de otros medicamentos. Del mismo modo que otros medicamentos pueden afectar al modo de actuación de Lonsurf.

En particular, comuníquese a su médico si está tomando medicamentos utilizados para el tratamiento del VIH, tales como zidovudina. Esto es porque zidovudina puede que no actúe tan bien si está tomando Lonsurf. Consulte a su médico si debe cambiar a otro medicamento diferente para el VIH.

Informe a su médico antes de tomar Lonsurf si cualquiera de los puntos anteriores le aplica (o si no está seguro).

Embarazo y lactancia

Si está embarazada o en periodo de lactancia, o cree que podría estar embarazada o tiene intención de quedarse embarazada, consulte a su médico antes de utilizar este medicamento. Lonsurf puede dañar al feto.

Si se queda embarazada, usted y su médico deben decidir si los beneficios de Lonsurf son mayores que el riesgo de dañar al feto.

No amamantar si está tomando Lonsurf ya que se desconoce si Lonsurf pasa a la leche materna.

Anticonceptivos

No debe quedarse embarazada mientras esté tomando este medicamento. Esto se debe a que el medicamento puede dañar al feto.

Usted y su pareja deben utilizar métodos anticonceptivos eficaces mientras tome este medicamento. Deben seguir haciendo esto durante los 6 meses siguientes a la interrupción del medicamento. Si usted o su pareja se queda embarazada durante este periodo, debe informar a su médico inmediatamente.

Conducción y uso de máquinas

No se sabe si Lonsurf modifica su capacidad para conducir o utilizar máquinas. No conduzca ni use herramientas o máquinas si presenta síntomas que afecten a su capacidad para concentrarse y reaccionar.

Lonsurf contiene lactosa

Si su médico le ha indicado que padece una intolerancia a ciertos azúcares, consulte con él antes de tomar este medicamento.

3. ¿Cómo tomar Lonsurf?

Siga exactamente las instrucciones de administración de este medicamento indicadas por su médico. En caso de duda, consulte nuevamente a su médico.

Cuánto tomar

Su médico decidirá la dosis correcta para usted – la dosis depende de su peso y altura.

Su médico le dirá cuántos comprimidos debe tomar cada vez.

Tomará una dosis 2 veces al día.

Cómo tomarlo

Tomará Lonsurf 10 días durante las 2 primeras semanas, y después descansará 2 semanas. Este periodo de 4 semanas se llama un "ciclo". El programa específico de dosificación es el siguiente:

- **Semana 1**
 - tome la dosis 2 veces al día durante 5 días
 - después descanse 2 días – no tome el medicamento
- **Semana 2**
 - tome la dosis 2 veces al día durante 5 días
 - después descanse 2 días – no tome el medicamento
- **Semana 3**
 - No tome el medicamento
- **Semana 4**

- No tome el medicamento

Entonces empezará otra vez con otro ciclo de 4 semanas siguiendo el esquema anterior.

Lonsurf se presenta en dos dosis. Su médico puede recetarle ambas dosis para llegar a su dosis prescrita.

Tomar este medicamento

Tome este medicamento por la boca.

Trague los comprimidos enteros con un vaso de agua.

Tome los comprimidos en el transcurso de 1 hora después del desayuno y la cena.

Lave sus manos después de manipular este medicamento.

Si toma más Lonsurf del que debe

Si toma más Lonsurf del que debe, hable con su médico o vaya al hospital inmediatamente. Lleve la/s caja(s) de medicamento con usted.

Si olvidó tomar Lonsurf

Si olvida una dosis, consulte a su médico.

No tome una dosis doble para compensar las dosis olvidadas.

Si tiene cualquier otra duda sobre el uso de este medicamento, pregunte a su médico.

4. Posibles efectos adversos

Al igual que todos los medicamentos, este medicamento puede producir efectos adversos, aunque no todas las personas los sufran.

Los siguientes efectos adversos pueden ocurrir con este medicamento.

Efectos adversos graves

Informe a su médico inmediatamente si experimenta cualquiera de los siguientes efectos adversos graves (muchos de estos efectos adversos se detectan en pruebas analíticas - por ejemplo aquellos que afectan a sus células sanguíneas):

- Neutropenia (*muy frecuente*), neutropenia febril (*frecuente*) y shock séptico (*poco frecuente*). Los signos incluyen escalofríos, fiebre, sudoración u otros signos de infección (ver 2. Qué necesita saber antes de tomar Lonsurf?).
- Anemia (*muy frecuente*). Los signos incluyen sensación de dificultad para respirar, cansancio o palidez (ver 2. Qué necesita saber antes de tomar Lonsurf?).
- Vómitos (*muy frecuente*) y diarrea (*muy frecuente*), que pueden producir deshidratación si son graves o persistentes.
- Problemas gastrointestinales graves: dolor abdominal (*frecuente*), ascitis (*poco frecuente*), colitis (*poco frecuente*), pancreatitis aguda (*poco frecuente*), íleo (*poco frecuente*) y subíleo (*poco frecuente*). Los signos incluyen dolor intenso de estómago o abdominal que pueden estar asociados con vómitos, obstrucción intestinal u obstrucción parcial, fiebre o inflamación del abdomen.
- Trombocitopenia (*muy frecuente*). Los signos incluyen cardenales o sangrado inusual (ver 2. Qué necesita saber antes de tomar Lonsurf?).
- Embolia pulmonar (*poco frecuente*): coágulos de sangre en los pulmones. Los signos incluyen dificultad para respirar y dolor en el pecho o en las piernas.

Alguno de estos efectos adversos graves puede provocar la muerte.

Otros efectos adversos

Comuníquese a su médico si experimenta cualquiera de los siguientes efectos adversos. Muchos de los efectos adversos se detectan en pruebas analíticas - por ejemplo aquellos que afectan a sus células sanguíneas. Su médico estará atento a estos efectos adversos en los resultados de sus pruebas analíticas.

Muy frecuentes: pueden afectar a más de 1 de cada 10 personas:

- apetito disminuido
- sentirse muy cansado (fatiga)
- náuseas
- disminución del número de células de la sangre llamadas leucocitos – puede aumentar su riesgo de padecer infecciones.

Frecuentes: pueden afectar hasta 1 de cada 10 personas:

- fiebre
- pérdida de pelo
- pérdida de peso
- cambios en el gusto
- estreñimiento
- sentirse mareado, dolor de cabeza
- sensación de malestar general
- niveles bajos de albumina o proteínas totales en sangre
- aumento de los niveles de bilirrubina en sangre – puede causar amarilleamiento de la piel o los ojos
- aumento del número de células blancas de la sangre llamadas monocitos
- disminución del número de células blancas de la sangre llamadas linfocitos – puede aumentar su riesgo de padecer infecciones
- hinchazón de sus manos o piernas o pies
- enrojecimiento, hinchazón, dolor en las palmas de sus manos y planta de sus pies (síndrome de mano y pie)
- sentir entumecimiento u hormigueo en las manos o los pies
- dolor o problemas en la boca
- hinchazón de las membranas mucosas – esto puede ser dentro de la nariz, boca, garganta, ojos, vagina, pulmones o intestino
- aumento en los niveles de enzimas del hígado
- proteínas en su orina
- erupción, picor o piel descamativa, enrojecimiento de la piel
- tos, sensación de dificultad para respirar, infección de los senos nasales, garganta, vías respiratorias o pulmones, infección respiratoria
- problemas para dormir o conciliar el sueño

Poco frecuentes: pueden afectar hasta 1 de cada 100 personas:

- tensión arterial alta o baja
- coágulos de sangre, por ejemplo en el cerebro o en las piernas
- resultados analíticos en sangre que indican problemas en la coagulación haciéndole sangrar más fácilmente
- latido cardíaco más perceptible, dolor en el pecho
- aumento o descenso anómalo de la frecuencia cardíaca
- cambios en su trazado electrocardiográfico
- aumento de las células blancas sanguíneas
- aumento en el nivel de lactato deshidrogenasa en su sangre
- niveles bajos de fosfatos, sodio, potasio o calcio en su sangre
- niveles reducidos de células blancas sanguíneas llamadas granulocitos o monocitos - puede aumentar su riesgo de padecer infecciones
- niveles altos de azúcar en sangre (hiperglucemia), aumento de los niveles de sodio, urea, creatinina y potasio en su sangre
- resultados analíticos en sangre indicando inflamación (proteína C-reactiva aumentada)
- dolor de oídos
- sentir mareo (vértigo)

- moqueo o sangrado de nariz, problemas en los senos nasales
- dolor de garganta, voz ronca, problemas con su voz
- enrojecimiento, picor de los ojos, infección de los ojos, ojos llorosos
- ojos secos
- problemas de visión como visión borrosa, visión doble, pérdida de vista, cataratas
- deshidratación
- hinchazón abdominal, flatulencias, indigestión
- dolor o inflamación en la parte alta o baja del tracto digestivo
- inflamación, hinchazón o sangrado del intestino
- inflamación e infección de su intestino
- inflamación o aumento del ácido en su estómago o esófago, reflujo
- dolor en la lengua, pólipos dentro de la boca, úlceras de la boca, arcadas
- mal aliento, caries dental, problemas de dientes o encías, encías sangrantes, infecciones de encía
- piel seca
- hinchazón o dolor en sus articulaciones o en el dedo gordo del pie
- dolor o sensación de pesadez en sus brazos o piernas
- dolor, incluyendo dolor asociado al cáncer
- dolor de huesos, dolor muscular, debilidad muscular o espasmos, dolor en tendones, nervios o ligamentos
- sensación de frío
- herpes (dolor y erupción vesicular en la piel sobre fibras nerviosas afectadas por inflamación nerviosa debido al virus herpes zoster)
- enfermedad del hígado
- inflamación o infección de los conductos biliares, aumento en el diámetro de los conductos biliares
- fallo renal
- infecciones: bacterianas, víricas o fúngicas
- inflamación o infección de su vejiga
- alteraciones en las analíticas de orina, sangre en orina
- problemas en la micción (retención de orina), pérdida de control de la vejiga (incontinencia)
- pie de atleta – infección fúngica de los pies, infecciones por levaduras
- acumulación de fluidos en los pulmones
- cambios en el ciclo menstrual
- ansiedad
- desmayo (síncope)
- sensación de quemazón, aumento o disminución desagradable del sentido del tacto y otros problemas neurológicos no graves.
- erupción intensa con picor, enrojecimiento de la piel, ampollas, descamación de la piel, habones, acné
- mayor sudoración de lo habitual, sensibilidad a la luz, problemas en las uñas

Comunicación de efectos adversos

Si experimenta cualquier tipo de efecto adverso, consulte a su médico, incluso si se trata de posibles efectos adversos que no aparecen en este prospecto.

Ante cualquier inconveniente con el producto el paciente puede llenar la ficha que está en la Página Web de la ANMAT: <http://www.anmat.gov.ar/farmacovigilancia/Notificar.asp> o llamar a ANMAT responde 0800-333-1234.

Mediante la comunicación de efectos adversos usted puede contribuir a proporcionar más información sobre la seguridad de este medicamento.

5. Conservación de Lonsurf

Mantener este medicamento fuera de la vista y del alcance de los niños.

No utilice este medicamento después de la fecha de caducidad que aparece en la caja. La fecha de caducidad es el último día del mes que se indica.

En su envase original, conservar a una temperatura no superior a 30°C.

6. Información adicional

Aspecto del producto

Lonsurf 15 mg es un comprimido recubierto con película, blanco, biconvexo, redondo, grabado con "15" en un lado, y "102" y "15 mg" en el otro lado, en tinta gris.

Lonsurf 20 mg es un comprimido recubierto con película, rojo pálido, biconvexo, redondo, grabado con "20" en un lado, y "102" y "20 mg" en el otro lado, en tinta gris.

Presentaciones

Lonsurf 15 mg/ 6,14 mg: envases conteniendo 20, 40, o 60 comprimidos recubiertos

Lonsurf 20 mg/ 8,19 mg: envases conteniendo 20, 40, o 60 comprimidos recubiertos

Medicamento autorizado por el Ministerio de Salud

Certificado N°

Elaborado en Taiho Pharmaceutical Co., Ltd. Kitajima Plant 1-1, Iuchi, Takabo, Kitajima-cho, Itano-gun Tokushima 771-0206 JAPÓN (JPN).

Acondicionado en AndersonBrecon (UK) Limited, Units 2-7, Wye Valley Business Park Brecon Road, Hay-on-Wye, Hereford HR3 5PG - Reino Unido.

Representante e importador:

SERVIER ARGENTINA S.A.

Av. del Libertador 5926 8° Piso – C1428ARP - Capital Federal.

Tel: 0-800-777-SERVIER (7378437).

Dirección Técnica: Nayla Sabbatella – Farmacéutica.

Versión: Fecha de aprobación ANMAT



CHIALE Carlos Alberto
CUIL 20120911113



SABBATELLA Nayla Daniela
CUIL 27276581142



SERVIER ARGENTINA SA
CUIT 33537025269
DIRECTORIO

Proyecto de prospecto

Lonsurf 15 mg/ 6,14 mg

Lonsurf 20 mg/ 8,19 mg

Trifluridina / tipiracilo

Comprimidos recubiertos

Venta bajo receta

Industria Japonesa

COMPOSICIÓN

COMPOSICIÓN:

Lonsurf 15 mg/6,14 mg comprimidos recubiertos

Cada comprimido recubierto contiene 15 mg de trifluridina y 6,14 mg de tipiracilo (equivalente a 7,065 mg de tipiracilo hidrocloreuro).

Excipientes:

Núcleo del comprimido: Lactosa monohidrato; Almidón pregelatinizado; Ácido esteárico.

Cubierta: Hipromelosa; Macrogol (8000); Dióxido de titanio (E171); Estearato de magnesio

Tinta de impresión: Laca; Óxido de hierro rojo (E172); Óxido de hierro amarillo (E172); Dióxido de titanio (E171); Laca de aluminio índigo carmín (E132); Cera carnauba y Talco.

Lonsurf 20 mg/8,19 mg comprimidos recubiertos

Cada comprimido recubierto contiene 20 mg de trifluridina y 8,19 mg de tipiracilo (equivalente a 9,420 mg de tipiracilo hidrocloreuro).

Excipientes:

Núcleo del comprimido: Lactosa monohidrato; Almidón pregelatinizado; Ácido esteárico.

Cubierta: Hipromelosa; Macrogol (8000); Dióxido de titanio (E171); Óxido de hierro rojo (E172); Estearato de magnesio.

Tinta de impresión: Laca; Óxido de hierro rojo (E172); Óxido de hierro amarillo (E172); Dióxido de titanio (E171); Laca de aluminio índigo carmín (E132); Cera carnauba y Talco.

ACCIÓN TERAPÉUTICA

Grupo farmacoterapéutico: agentes antineoplásicos, antimetabolitos, código ATC: L01BC59

INDICACIÓN TERAPÉUTICA

Lonsurf está indicado en el tratamiento de pacientes adultos con cáncer colorrectal metastásico (CCRM) que hayan sido previamente tratados o no se les considere candidatos al

tratamiento con terapias disponibles, incluidas quimioterapia basada en fluoropirimidinas, oxaliplatino e irinotecán, agentes anti-VEGF y agentes anti-EGFR.

Propiedades farmacodinámicas

Mecanismo de acción

Lonsurf está compuesto por un antineoplásico análogo del nucleósido timidina, trifluridina y el inhibidor de la timidina fosforilasa (TPasa), tipiracilo hidrocloreto, en proporción molar 1:0,5 (relación de peso, 1:0,471).

Tras la absorción por las células cancerígenas, trifluridina, es fosforilada por la timidina quinasa, después es metabolizada en las células a un sustrato del ácido desoxirribonucleico ADN, y se incorpora directamente al ADN, interfiriendo de este modo en la función del ADN para evitar la proliferación celular.

Sin embargo, trifluridina es rápidamente degradada por TPasa y rápidamente metabolizada por un efecto de primer paso tras la administración oral, esto explica la adición del inhibidor de TPasa, tipiracil hidrocloreto.

En estudios no-clínicos, trifluridina/tipiracil clorhidrato demostró actividad antitumoral tanto contra las líneas de células de cáncer colorrectal sensibles a 5-fluorouracilo (5-FU) como contra las resistentes.

La actividad citotóxica de trifluridina/tipiracil clorhidrato contra varios tumores humanos xenoinjertados altamente correlacionados con la cantidad de trifluridina incorporada en el ADN, sugiere este mecanismo de acción como el principal.

Efectos farmacodinámicos

Lonsurf no tuvo un efecto clínicamente relevante en la prolongación del intervalo QT/QTc en comparación con placebo en un estudio abierto en pacientes con tumores sólidos avanzados.

Eficacia clínica y seguridad

La eficacia clínica y seguridad de Lonsurf fue evaluada en un estudio de Fase III internacional, aleatorizado, doble ciego, controlado con placebo (RECURSE) en pacientes con cáncer colorrectal metastásico previamente tratado. La variable principal de eficacia fue la supervivencia global (SG), y las variables de eficacia de apoyo fueron la supervivencia libre de progresión (SLP), la tasa de respuesta global y la tasa de control de la enfermedad.

En total, 800 pacientes fueron aleatorizados en una proporción 2:1 para recibir Lonsurf (N=534) más el mejor tratamiento de soporte (BSC) o el placebo correspondiente (N=266) más el BSC. La dosificación de Lonsurf se basó en el ASC con una dosis inicial de 35 mg/m²/dosis. El tratamiento objeto de estudio se administró por vía oral dos veces al día tras el desayuno y la cena durante 5 días a la semana con 2 días de descanso durante 2 semanas, seguido de 14 días de descanso y esto mismo repetido cada 4 semanas. Los pacientes continuaron la terapia

hasta la progresión de la enfermedad o hasta una toxicidad inaceptable (ver "Posología y forma de administración").

De los 800 pacientes aleatorizados, la mediana de edad era de 63 años, el 61% eran varones, el 58% eran Caucásicos/Biancos, el 35% eran Asiáticos/Orientales, y el 1% eran Negros/Afroamericanos, y todos ellos se encontraban en un estado funcional (PS) basal ECOG de 0 o 1. La localización primaria de la enfermedad era el colon (62%) o el recto (38%). Al entrar en el estudio el estado del gen KRAS era de tipo nativo (49%) o de tipo mutado (51%). La mediana del número de líneas previas de tratamiento para enfermedad metastásica fue de 3. Todos los pacientes recibieron tratamiento previo con quimioterapia basada en fluoropirimidinas, oxaliplatino, e irinotecán. Todos menos 1 paciente recibieron bevacizumab, y todos menos 2 pacientes con tumores KRAS tipo nativo recibieron panitumumab o cetuximab. Los 2 grupos de tratamiento fueron comparables con respecto a las características demográficas y las características de la enfermedad al inicio del estudio.

Se realizó un análisis de la supervivencia global del estudio, planificado con antelación, una vez se produjeron un 72% (N=574) de eventos, que demostró una prolongación de la supervivencia estadísticamente significativa y clínicamente relevante de Lonsurf más BSC en comparación a placebo más BSC (hazard ratio: 0,68; 95% intervalo de confianza [IC] [0,58 a 0,81]; $p < 0,0001$) y una supervivencia global de 7,1 meses vs 5,3 meses, respectivamente; con una tasa de supervivencia al año del 26,6% y 17,6%, respectivamente. La SLP aumentó significativamente en los pacientes que recibieron Lonsurf más BSC (hazard ratio: 0,48; 95% IC [0,41 a 0,57]; $p < 0,0001$ (ver Tabla 6, Figura 1 y Figura 2).

Tabla 6 - Resultados de eficacia del estudio Fase III (RECOURSE)

	Lonsurf más BSC (N=534)	Placebo más BSC (N=266)
Supervivencia Global		
Número de muertes, N (%)	364 (68,2)	210 (78,9)
Mediana SG (meses) ^a [95% IC] ^b	7,1 [6,5; 7,8]	5,3 [4,6; 6,0]
Hazard ratio [95% IC]	0,68 [0,58; 0,81]	
Valor de p ^c	< 0,0001 (unilateral y bilateral)	
Supervivencia libre de progresión		
Número de Progresión o Muerte, N (%)	472 (88,4)	251 (94,4)
Mediana SLP (meses) ^a [95% IC] ^b	2,0 [1,9; 2,1]	1,7 [1,7; 1,8]
Hazard ratio [95% IC]	0,48 [0,41; 0,57]	
Valor de p ^c	<0,0001 (unilateral y bilateral)	

^a Estimación Kaplan-Meier

^b Metodología de Brookmeyer y Crowley

^c Stratified log-rank test (strata: KRAS status, tiempo desde diagnóstico de la primera metástasis, region)

Figura 1 – Curvas de Kaplan-Meier de la supervivencia global

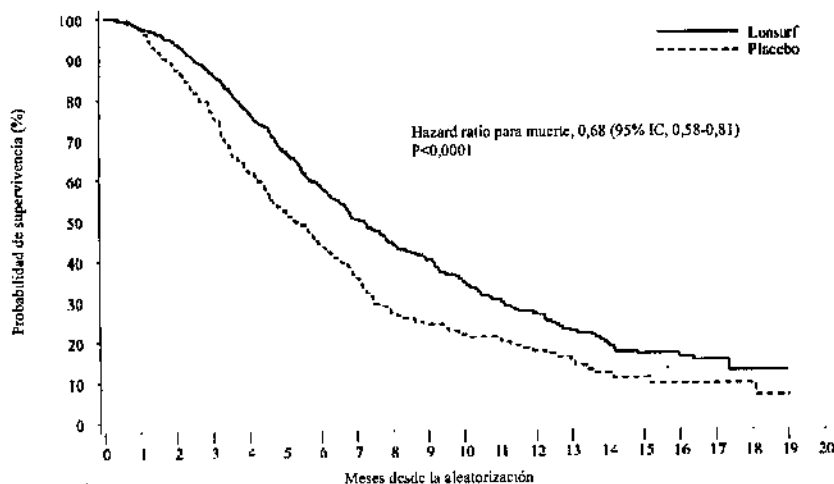

Pacientes en riesgo:

Lonsurf	534	521	499	459	404	350	294	221	170	137	111	87	64	44	32	23	19	13	7	0
Placebo	266	259	231	198	163	135	107	79	54	47	38	32	24	15	10	9	5	3	3	0

Figura 2: Curvas de Kaplan-Meier de la supervivencia libre de progresión

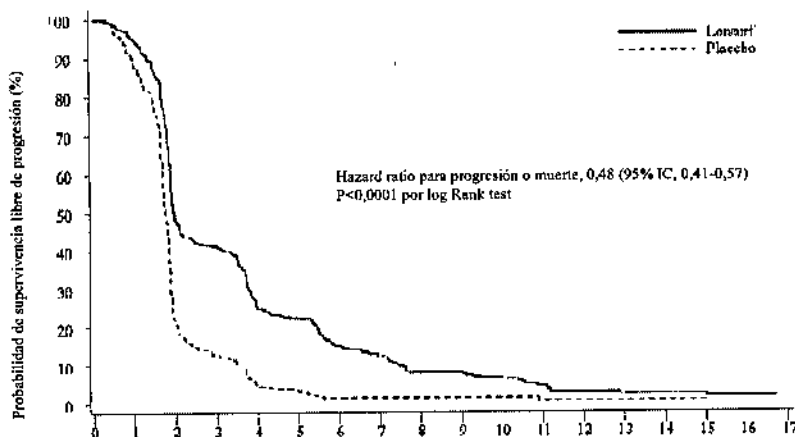

Pacientes en riesgo:

Lonsurf	354	438	238	205	121	107	66	52	30	26	18	11	5	4	4	2	2	0
Placebo	266	227	51	22	10	7	2	2	2	2	2	2	1	1	1	1	0	0

Se realizó un análisis actualizado de supervivencia global, una vez se produjeron un 89% (N = 712) de eventos, que confirmó una prolongación de la supervivencia estadísticamente

significativa y clínicamente relevante de Lonsurf más BSC en comparación a placebo más BSC (hazard ratio: 0,69; 95% IC [0,59 a 0,81]; $p < 0,0001$) y una mediana de supervivencia global de 7,2 meses vs 5,2 meses; con una tasa de supervivencia al año de 27,1% y 16,6%, respectivamente.

El beneficio en la supervivencia global y en la supervivencia libre de progresión se observó repetidamente, en todos los subgrupos pre-especificados relevantes, incluyendo raza, región geográfica, edad (< 65 ; ≥ 65), sexo, estado funcional (PS) ECOG, estatus KRAS, tiempo desde el diagnóstico de la primera metástasis, número de sitios metastásicos, y lugar del tumor primario. La prolongación de la supervivencia generada por Lonsurf se mantuvo tras ajustar todos los factores de pronóstico significativos, concretamente, tiempo desde el diagnóstico de la primera metástasis, estado funcional ECOG y número de sitios metastásicos (hazard ratio: 0,69; 95% IC [0,58 a 0,81]).

El sesenta y uno por ciento (61%, $N = 485$) de todos los pacientes aleatorizados recibieron una fluoropirimidina como parte de su último régimen de tratamiento antes de la aleatorización, de los cuales 455 (94%) fueron resistentes a la fluoropirimidina en ese momento. Entre estos pacientes, el beneficio en la supervivencia global con Lonsurf se mantuvo (hazard ratio: 0,75; 95% IC [0,59 a 0,94]).

El dieciocho por ciento (18%, $N = 144$) de todos los pacientes aleatorizados recibieron regorafenib antes de la aleatorización. Entre estos pacientes, el beneficio de la supervivencia global con Lonsurf se mantuvo (hazard ratio: 0,69; 95% IC [0,45 a 1,05]). El efecto también se mantuvo en los pacientes sin tratamiento previo de regorafenib ((hazard ratio: 0,69; 95% IC [0,57 a 0,83]).

La tasa de control de la enfermedad (DCR) (respuesta completa o respuesta parcial o enfermedad estable) fue significativamente más alta en los pacientes tratados con Lonsurf (44% vs 16%, $p < 0,0001$).

El tratamiento con Lonsurf más BSC generó una prolongación estadísticamente significativa del PS < 2 en comparación con placebo más BSC. La mediana de tiempo para un PS ≥ 2 para el grupo de Lonsurf y para el grupo placebo fue 5,7 meses y 4,0 meses, respectivamente, con un hazard ratio de 0,66 (95% IC: [0,56; 0,78]), $p < 0,0001$.

Población pediátrica

La Agencia Europea de Medicamentos ha eximido al titular de la obligación de presentar los resultados de los ensayos realizados con Lonsurf en todos los grupos de la población pediátrica en cáncer colorrectal metastásico resistente al tratamiento (ver "Posología y Forma de Administración" para consultar la información sobre el uso pediátrico).

Pacientes de edad avanzada

Existen escasos datos en pacientes entre 75-84 años (N=60). No hubo pacientes de 85 años o más ni en el estudio REOURSE ni en el estudio fase 2 Japonés. El efecto de Lonsurf sobre la supervivencia global fue similar en los pacientes <65 años y ≥65 años de edad.

5.2 Propiedades farmacocinéticas

Absorción

Tras la administración oral de Lonsurf con [¹⁴C]-trifluridina, al menos un 57% de la trifluridina administrada se absorbió y sólo un 3% de la dosis se excretó en las heces. Tras la administración oral de Lonsurf con [¹⁴C]-tipiracil hidrocloreto, al menos un 27% del tipiracil hidrocloreto administrado se absorbió y un 50% de la dosis de radioactividad total fue determinada en heces, sugiriendo una absorción gastrointestinal moderada de tipiracil hidrocloreto.

Tras una dosis única de Lonsurf (35 mg/m²) en pacientes con tumores sólidos avanzados, los tiempos medios para las concentraciones plasmáticas máximas (t_{max}) de trifluridina y tipiracil hidrocloreto fueron alrededor de 2 horas y 3 horas, respectivamente.

En los análisis de farmacocinética (PK) de administración de dosis múltiples de Lonsurf (35 mg/m²/dosis, dos veces al día durante 5 días a la semana con 2 días de descanso durante 2 semanas seguido de 14 días de descanso, repetido cada 4 semanas), el área bajo la curva concentración-tiempo de trifluridina desde tiempo 0 hasta la última concentración medible (AUC_{0-last}) fue aproximadamente 3 veces más alta y la máxima concentración (C_{max}) fue aproximadamente 2 veces más alta tras la administración de dosis múltiples (Día 12 del Ciclo 1) de Lonsurf que tras una dosis única (Día 1 del Ciclo 1).

No obstante, no hubo acumulación de tipiracil hidrocloreto, ni acumulación de trifluridina con sucesivos ciclos (Día 12 de los Ciclos 2 y 3) de administración de Lonsurf. Tras múltiples dosis de Lonsurf (35 mg/m²/dosis dos veces al día) en pacientes con tumores sólidos avanzados, los tiempos medios para las concentraciones plasmáticas máximas (t_{max}) de trifluridina y tipiracil hidrocloreto fueron alrededor de 2 horas y 3 horas, respectivamente.

Contribución de tipiracil hidrocloreto

La administración de una dosis única de Lonsurf (35 mg/m²/dosis) aumentó la media de AUC_{0-last} de trifluridina 37 veces y la C_{max} 22 veces con una variabilidad reducida en comparación con trifluridina sola (35 mg/m²/dosis).

Efecto de la comida

Cuando se administró una dosis única de 35 mg/m² de Lonsurf a 14 pacientes con tumores sólidos tras una comida tipificada alta en grasa, alta en calorías, el área bajo la curva de concentración-tiempo (AUC) de trifluridina no cambió, pero la C_{max} de trifluridina, y el AUC y C_{max} de tipiracil hidrocloreto disminuyeron aproximadamente un 40% en comparación con aquellos pacientes en estado de ayuno. En los estudios clínicos Lonsurf se administró en el

plazo de 1 hora después de la finalización del desayuno y de la cena (ver "Posología y Forma de Administración").

Distribución

La unión a proteínas de trifluridina en plasma humano fue de aproximadamente un 96% y trifluridina se unió principalmente a albumina sérica humana. La unión a proteínas plasmáticas de tipiracil hidrocloreto fue menor al 8%. Tras una dosis única de Lonsurf (35 mg/m²) en pacientes con tumores sólidos avanzados, el volumen de distribución aparente (Vd/F) de trifluridina y tipiracil hidrocloreto fue de 21 L y 333 L, respectivamente.

Biotransformación

Trifluridina se eliminó principalmente por vía metabólica TPasa para formar un metabolito inactivo, FTY. La trifluridina absorbida fue metabolizada y excretada en la orina como FTY y como isómeros de trifluridina glucuronido. Se detectaron otros metabolitos secundarios, 5-carboxiuracilo y 5-carboxi-2'-desoxiuridina, pero los niveles en plasma y orina fueron bajos o solamente trazas.

Tipiracil hidrocloreto no se metabolizó en hígado humano S9 ni en hepatocitos humanos criopreservados. Tipiracil hidrocloreto fue el mayor componente y 6-hidroximetiluracilo fue el metabolito principal sistemáticamente en plasma humano, orina y heces.

Eliminación

Tras la administración de múltiples dosis de Lonsurf en la dosis y el régimen recomendado, la vida media de eliminación (t_{1/2}) de trifluridina el Día 1 del Ciclo 1 y el Día 12 del Ciclo 1 fue 1,4 horas y 2,1 horas, respectivamente. La media de los valores de t_{1/2} de tipiracil hidrocloreto el Día 1 del Ciclo 1 y el Día 12 del Ciclo 1 fue 2,1 horas y 2,4 horas, respectivamente.

Después de una dosis única de Lonsurf (35 mg/m²) en pacientes con tumores sólidos avanzados, el aclaramiento oral (CL/F) de trifluridina y tipiracil hidrocloreto fue 10,5 l/h y 109 l/h, respectivamente.

Tras una dosis oral única de Lonsurf con [¹⁴C]-trifluridina, la excreción total acumulada de radioactividad fue 60% de la dosis administrada. La mayoría de la radioactividad recuperada fue eliminada en la orina (55% de la dosis) en 24 horas, y la excreción en heces y en aire espirado fue menor al 3% para ambos. Tras una dosis única de Lonsurf con [¹⁴C]-tipiracil hidrocloreto, la radioactividad recuperada fue un 77% de la dosis, que consistió en un 27% de excreción urinaria y un 50% de excreción fecal.

Linealidad/No linealidad

En un estudio de búsqueda de dosis (15 a 35 mg/m² dos veces al día), el AUC desde tiempo 0 a 10 horas (AUC₀₋₁₀) de trifluridina tendió a incrementar más de lo esperado en base al aumento de dosis; sin embargo, el aclaramiento oral (CL/F) y el volumen de distribución aparente (Vd/F) de trifluridina fueron generalmente constantes en el rango de dosis de 20 a 35 mg/m². Respecto a los otros parámetros de exposición a trifluridina y tipiracil hidrocloreto, parecen ser proporcionales a la dosis.

Farmacocinética en poblaciones especiales

Edad, sexo y raza

En base al análisis de farmacocinética poblacional, la edad, el sexo o la raza no tienen efecto clínico relevante en la farmacocinética de trifluridina o tipiracil hidrocloreuro.

Insuficiencia renal

De los 533 pacientes del estudio RECURSE que recibieron Lonsurf, 306 (57%) pacientes tenían función renal normal ($\text{CrCl} \geq 90 \text{ ml/min}$), 178 (33%) de los pacientes tenían insuficiencia renal leve ($\text{CrCl} 60 \text{ a } 89 \text{ ml/min}$), y 47 (9%) tenía insuficiencia renal moderada ($\text{CrCl} 30 \text{ a } 59 \text{ ml/min}$), con datos incompletos para 2 pacientes. Los pacientes con insuficiencia renal grave no fueron incluidos en el estudio.

En base a un análisis de farmacocinética poblacional, la exposición de Lonsurf en pacientes con insuficiencia renal leve ($\text{CrCl} = 60 \text{ a } 89 \text{ ml/min}$) fue similar a la de los pacientes con función renal normal ($\text{CrCl} \geq 90 \text{ ml/min}$). Se observó una exposición más alta a Lonsurf en pacientes con insuficiencia renal moderada ($\text{CrCl} = 30 \text{ a } 59 \text{ ml/min}$). La eliminación de creatinina (CrCl) estimada fue una covariable significativa para el aclaramiento oral en ambos modelos finales de trifluridina y tipiracil hidrocloreuro. El cociente relativo medio del AUC en pacientes con insuficiencia renal leve ($n=38$) y moderada ($n=16$) en comparación con los pacientes con la función renal normal ($n=84$) fue de 1,31 y 1,43 para trifluridina, respectivamente, y 1,34 y 1,65 para tipiracil hidrocloreuro, respectivamente. La farmacocinética de trifluridina y tipiracil hidrocloreuro no ha sido estudiada en pacientes con insuficiencia renal grave o con insuficiencia renal terminal (ver sección "Advertencias y Precauciones especiales de empleo").

Insuficiencia hepática

En base al análisis de farmacocinética poblacional, los parámetros de función hepática incluyendo fosfatasa alcalina (ALP; 36-2322 U/l), aspartato aminotransferasa (AST; 11-197 U/l), alanina aminotransferasa (ALT; 5-182 U/l), y bilirrubina total (0,17-3,20 mg/dl) no fueron covariables significativas para los parámetros de farmacocinética de trifluridina ni de tipiracil hidrocloreuro. La farmacocinética de trifluridina y tipiracil hidrocloreuro no ha sido estudiada en pacientes con insuficiencia hepática moderada o grave (Grupos C y D de los Criterios del NCI) (ver sección 4.4). Se observó que la albúmina sérica afectaba significativamente al aclaramiento de trifluridina, con una correlación negativa. Para valores bajos de albúmina entre 2,2 y 3,5 g/dL, los valores correspondientes de aclaramiento oscilan entre 4,2 y 3,1 L/h.

Gastrectomía

La influencia de una gastrectomía en los parámetros de farmacocinética no se pudo estudiar en el análisis de farmacocinética poblacional porque hubo pocos pacientes que habían tenido una gastrectomía (1% del total).

Estudios de interacción in vitro

Trifluridina es un sustrato de TPasa, pero no es metabolizado por el citocromo P450 (CYP). Tipiracil hidrocloreto no se metaboliza en el hígado humano S9 ni en hepatocitos criopreservados.

Los estudios *in vitro* indicaron que trifluridina, tipiracil hidrocloreto y FTY (metabolito inactivo de trifluridina) no inhibieron las isoformas de CYP analizadas (CYP1A2, CYP2A6, CYP2B6, CYP2C8, CYP2C9, CYP2C19, CYP2D6, CYP2E1 y CYP3A4/5). La evaluación *in vitro* indicó que trifluridina y FTY no tuvieron efecto inductor en CYP1A2, CYP2B6 o CYP3A4/5 humano. Por tanto, no se espera que trifluridina cause o sea objeto de interacciones significativas con medicamentos mediados por CYP. No se puede excluir un efecto inductivo de tipiracil sobre las isoformas humanas del CYP.

La evaluación *in vitro* de trifluridina y tipiracil hidrocloreto se realizó utilizando transportadores de recaptación y de eflujo humanos (trifluridina con MDR1, OATP1B1, OATP1B3 y BCRP; tipiracil hidrocloreto con OAT1, OAT3, OCT2, MATE1, MDR1 y BCRP). Ni trifluridina ni tipiracil hidrocloreto fueron inhibidores de, o sustrato de, los transportadores de recaptación y de eflujo humanos en base a estudios *in vitro*, excepto para OCT2 y MATE1. Tipiracil hidrocloreto fue un inhibidor de OCT2 y MATE1 *in vitro*, pero a concentraciones considerablemente más altas que la C_{max} en plasma humano en estado estacionario. Por tanto, no es probable que cause una interacción con otros medicamentos, a las dosis recomendadas, debido a la inhibición de OCT2 y MATE1. El transporte de tipiracil hidrocloreto por OCT2 y MATE1 puede verse afectado cuando Lonsurf se administra de forma concomitante con inhibidores de OCT2 y MATE1.

Relación farmacocinética/farmacodinámica

La eficacia y seguridad de Lonsurf fue comparada entre un grupo de alta exposición (>mediana) y un grupo de baja exposición (\leq mediana) en base al valor de la mediana del AUC de trifluridina. La supervivencia global fue más favorable en el grupo con mayor AUC en comparación con el grupo con menor AUC (mediana de la supervivencia global de 9,3 vs 8,1 meses, respectivamente). Todos los grupos de AUC obtuvieron mejores resultados que el grupo placebo durante el periodo de seguimiento. Las incidencias de neutropenia de Grado ≥ 3 fueron más numerosas en el grupo con el AUC de trifluridina más alto (47,8%) en comparación con el grupo con el AUC de trifluridina más bajo (30,4%).

Datos preclínicos sobre seguridad

Toxicidad a dosis repetidas

La evaluación toxicológica de trifluridina/tipiracil hidrocloreto se realizó en ratas, perros y monos. Los órganos diana identificados fueron los sistemas linfático y hematopoyético y el tracto gastrointestinal. Todos los cambios, es decir, leucopenia, anemia, hipoplasia de médula ósea, cambios atróficos en los tejidos linfáticos y hematopoyéticos y en el tracto digestivo, fueron reversibles en las 9 semanas posteriores a la retirada del fármaco. Se observó blanqueamiento, rotura y malaoclusión en los dientes de ratas tratadas con

trifluridina/tipiracil hidrocloreto, lo cual se consideró específico de roedores y no relevante en humanos.

Carcinogénesis y mutagénesis

No se han realizado estudios a largo plazo para evaluar el potencial carcinogénico de trifluridina/tipiracil hidrocloreto en animales. Trifluridina demostró ser genotóxico en un ensayo de mutación inversa en bacterias, un ensayo de aberraciones cromosómicas en cultivos celulares de mamíferos, y un ensayo de micronúcleos en ratones. Por tanto, Lonsurf debe tratarse como un carcinógeno potencial.

Toxicidad reproductiva

Los resultados de estudios en animales no sugieren un efecto de trifluridina y tipiracil hidrocloreto en la fertilidad de ratas machos y hembras. Los aumentos en el recuento de cuerpos lúteos y en el recuento de la implantación de embriones observada en ratas hembra con altas dosis no se consideraron adversos (ver sección 4.6). Lonsurf ha mostrado que causa letalidad embrio-fetal y toxicidad embrio-fetal en ratas preñadas cuando se administra a dosis menores que las utilizadas en uso clínico. No se han realizado estudios de desarrollo de toxicidad peri/post-natal.

POSOLOGÍA Y ADMINISTRACIÓN:

Lonsurf debe ser prescrito por médicos con experiencia en la administración de tratamientos antineoplásicos.

La dosis inicial recomendada de Lonsurf en adultos es 35 mg/m²/dosis, administrada por vía oral dos veces al día en los Días 1 al 5 y Días 8 al 12 de cada ciclo de 28 días mientras se observen beneficios o hasta la aparición de toxicidad inaceptable (ver "Advertencias y Precauciones especiales de empleo").

La dosis se calcula en base al área de superficie corporal (ASC) (ver Tabla 1). La dosis se debe redondear al incremento de 5 mg más cercano. La dosis no debe exceder de 80 mg/dosis. Si se omiten dosis o se posponen, el paciente no debe recuperar las dosis omitidas.

Tabla 1 – Cálculo de la dosis inicial en base al área de superficie corporal (ASC)

Dosis inicial	ASC (m ²)	Dosis en mg (2 veces al día)	Comprimidos por dosis		Dosis total diaria (mg)
			15 mg	20 mg	
35 mg/m ²	< 1,07	35	1	1	70
	1,07 - 1,22	40	0	2	80
	1,23 - 1,37	45	3	0	90
	1,38 - 1,52	50	2	1	100
	1,53 - 1,68	55	1	2	110
	1,69 - 1,83	60	0	3	120
	1,84 - 1,98	65	3	1	130
	1,99 - 2,14	70	2	2	140
	2,15 - 2,29	75	1	3	150
≥ 2,30	80	0	4	160	

Ajustes de dosis recomendados

Puede requerirse un ajuste de dosis basado en la seguridad y tolerabilidad individual.

Se permite un máximo de 3 reducciones de dosis hasta una dosis mínima de 20 mg/m² dos veces al día. No está permitido un aumento de dosis después de que se haya reducido.

En el caso de toxicidad hematológica y/o no hematológica, los pacientes deben seguir los criterios de interrupción, reanudación y reducción de la dosis establecidos en la Tabla 2, Tabla 3 y Tabla 4.

Tabla 2 - Criterios de interrupción y reanudación de la dosis para toxicidades hematológicas relacionadas con mielosupresión

Parámetros	Criterios de interrupción	Criterios de reanudación ^a
Neutrófilos	< 0.5 × 10 ⁹ /L	≥ 1.5 × 10 ⁹ /L
Plaquetas	< 50 × 10 ⁹ /L	≥ 75 × 10 ⁹ /L

^a Criterios de reanudación aplicados al inicio del siguiente ciclo para todos los pacientes independientemente de si cumplieron los criterios de interrupción o no.

Tabla 3 – Modificaciones recomendadas de la dosis para Lonsurf en caso de reacciones adversas hematológicas y no hematológicas

Reacciones adversas	Modificaciones recomendadas de la dosis
---------------------	---

<ul style="list-style-type: none"> • Neutropenia febril. • Neutropenia ($< 0.5 \times 10^9/L$) o trombocitopenia ($< 25 \times 10^9/L$) Grado 4 (CTCAE*) que ocasiona más de 1 semana de retraso en el inicio del siguiente ciclo. • Reacciones adversas no hematológicas de Grado 3 o Grado 4 (CTCAE*); excepto para náuseas y/o vómitos de Grado 3 controlados con tratamiento antiemético o diarrea sensible a productos antidiarreicos. 	<ul style="list-style-type: none"> • Interrumpa la dosificación hasta que la toxicidad retorne a Grado 1 o al nivel basal. • Cuando reanude la dosis, reduzca el nivel de la dosis en $5 \text{ mg}/\text{m}^2/\text{dosis}$, desde el nivel de dosis previo (Tabla 4) • Las reducciones de dosis están permitidas hasta una dosis mínima de $20 \text{ mg}/\text{m}^2/\text{dosis}$ dos veces al día. • No aumentar la dosis después de haberla reducido.
--	--

- *CTCAE*: Criterio común de terminología de eventos adversos

Tabla 4 – Reducción de la dosis en base al área de superficie corporal (ASC)

Dosis reducida	ASC (m ²)	Dosis en mg (2x día)	Comprimidos por dosis (2x día)		Dosis total diaria (mg)
			15 mg	20 mg	
Nivel 1 de reducción de dosis: De 35 mg/m² a 30 mg/m²					
30 mg/m²	< 1,09	30	2	0	60
	1,09 - 1,24	35	1	1	70
	1,25 - 1,39	40	0	2	80
	1,40 - 1,54	45	3	0	90
	1,55 - 1,69	50	2	1	100
	1,70 - 1,94	55	1	2	110
	1,95 - 2,09	60	0	3	120
	2,10 - 2,28	65	3	1	130
≥ 2,29	70	2	2	140	
Nivel 2 de reducción de dosis: De 30 mg/m² a 25 mg/m²					
25 mg/m²	< 1,10	25 ^a	2 ^a	1 ^a	50 ^a
	1,10 - 1,29	30	2	0	60
	1,30 - 1,49	35	1	1	70
	1,50 - 1,69	40	0	2	80
	1,70 - 1,89	45	3	0	90
	1,90 - 2,09	50	2	1	100
	2,10 - 2,29	55	1	2	110
	≥ 2,30	60	0	3	120
Nivel 3 de reducción de dosis: De 25 mg/m² a 20 mg/m²					
20 mg/m²	< 1,14	20	0	1	40
	1,14 - 1,34	25 ^a	2 ^a	1 ^a	50 ^a
	1,35 - 1,59	30	2	0	60
	1,60 - 1,94	35	1	1	70
	1,95 - 2,09	40	0	2	80
	2,10 - 2,34	45	3	0	90
	≥ 2,35	50	2	1	100

^a A una dosis total diaria de 50 mg, los pacientes deben tomar 1 comprimido de 20 mg por la mañana y 2 comprimidos de 15 mg por la tarde.

Poblaciones especiales

Insuficiencia renal

- *Insuficiencia renal leve (CrCl 60 a 89 mL/min) o insuficiencia renal moderada (CrCl 30 a 59 mL/min)*

No se recomienda un ajuste de la dosis inicial en pacientes con insuficiencia renal leve o moderada (ver "Advertencias y Precauciones de empleo" y "Propiedades Farmacocinéticas").

- *Insuficiencia renal grave (CrCl inferior a 30 mL/min) o insuficiencia renal terminal*
No se recomienda la administración en pacientes con insuficiencia renal grave o insuficiencia renal terminal ya que no se dispone de datos para estos pacientes (ver "Advertencias y Precauciones de empleo").

Insuficiencia hepática

- *Insuficiencia hepática leve*
No se recomienda un ajuste de la dosis inicial en pacientes con insuficiencia hepática leve.

- *Insuficiencia hepática moderada o grave*
No se recomienda la administración en pacientes con insuficiencia hepática moderada o grave ya que no se dispone de datos para estos pacientes (ver "Advertencias y Precauciones de empleo" y "Propiedades Farmacocinéticas").

Pacientes de edad avanzada

No se requiere un ajuste de la dosis inicial en pacientes ≥ 65 años (ver "Reacciones Adversas" y "Propiedades Farmacológicas").

Los datos de seguridad y eficacia en pacientes mayores de 75 años son escasos.

Población pediátrica

El uso de Lonsurf en la población pediátrica para la indicación de cáncer colorrectal metastásico no es relevante.

Diferencias étnicas

No se requiere un ajuste de la dosis inicial en base a la raza del paciente (ver "Propiedades Farmacológicas"). Existen escasos datos de Lonsurf en pacientes de raza Negra/Afroamericana pero no hay una base biológica para suponer diferencias entre este subgrupo y la población general.

Forma de administración

Lonsurf se administra por vía oral. Los comprimidos se deben tomar con un vaso de agua en el transcurso de 1 hora después de la finalización del desayuno y de la cena.

CONTRAINDICACIONES

Hipersensibilidad a los principios activos o a alguno de los excipientes incluidos en la composición.

ADVERTENCIAS Y PRECAUCIONES ESPECIALES DE EMPLEO

Supresión de la médula ósea

Lonsurf provocó un aumento en la incidencia de mielosupresión, incluyendo anemia, neutropenia, leucopenia y trombocitopenia.

Se deben obtener recuentos hematológicos completos antes del inicio del tratamiento y cuando sea necesario para controlar la toxicidad, pero como mínimo, antes de cada ciclo de tratamiento.

El tratamiento no se debe iniciar si el recuento absoluto de neutrófilos es $< 1,5 \times 10^9/L$, si el recuento de plaquetas es $< 75 \times 10^9/L$, o si el paciente tiene una toxicidad no hematológica de Grado 3 o 4, no resuelta y clínicamente relevante, como consecuencia de terapias previas.

Se han notificado infecciones graves tras el tratamiento con Lonsurf (ver "Reacciones Adversas"). Dado que la mayoría fueron notificadas en el contexto de una supresión de la médula ósea, el estado del paciente debe ser controlado cuidadosamente, y se deben adoptar las medidas apropiadas, según el criterio clínico, tales como la administración de antibióticos y factor de estimulación de las colonias de granulocitos (G-CSF). En el estudio REOURSE, un 9,4% de pacientes en el grupo de Lonsurf recibieron G-CSF principalmente como uso terapéutico.

Toxicidad gastrointestinal

Lonsurf provocó un aumento en la incidencia de toxicidades gastrointestinales, tales como náuseas, vómitos y diarrea.

Los pacientes con náuseas, vómitos, diarrea y otras toxicidades gastrointestinales deben ser controlados cuidadosamente, y se debe administrar, según indicación clínica, antieméticos, antidiarreicos y otras medidas, tales como terapia de reemplazo de electrolitos/fluidos. Las modificaciones de la dosis (aplazamiento y/o reducción) se deben aplicar según resulte necesario (ver "Posología y forma de administración").

Insuficiencia renal

No se recomienda el uso de Lonsurf en pacientes con insuficiencia renal grave o insuficiencia renal terminal (aclaramiento de creatinina [CrCl] < 30 mL/min o que requieran diálisis, respectivamente), ya que Lonsurf no ha sido estudiado en estos pacientes (ver "Propiedades Farmacológicas").

Los pacientes con insuficiencia renal moderada (CrCl = 30 a 59 mL/min) tuvieron una incidencia más alta (definida como una diferencia de al menos 5%) de eventos adversos \geq

Grado 3, eventos adversos graves y, aplazamientos y reducciones de la dosis comparados con los pacientes con función renal normal (CrCl \geq 90 mL/min) o con insuficiencia renal leve (CrCl = 60 to 89 mL/min). Además, se observó una exposición más alta de trifluridina y tipiracilo en pacientes con insuficiencia renal moderada, en comparación con pacientes con función renal normal o pacientes con insuficiencia renal leve (ver "Propiedades Farmacológicas"). Los pacientes con insuficiencia renal moderada deben ser monitorizados más frecuentemente para controlar toxicidades hematológicas.

Insuficiencia hepática

No se recomienda el uso de Lonsurf en pacientes con insuficiencia hepática moderada o grave (Criterios del Instituto Nacional del Cáncer [NCI] Grupo C y D) ya que Lonsurf no ha sido estudiado en estos pacientes (ver "Propiedades Farmacológicas").

Proteinuria

Se recomienda controlar la proteinuria mediante análisis de orina empleando tiras reactivas antes del inicio del tratamiento y durante el mismo (ver "Reacciones Adversas").

Intolerancia a la lactosa

Lonsurf contiene lactosa. Los pacientes con intolerancia hereditaria a galactosa, insuficiencia de lactasa de Lapp (insuficiencia observada en ciertas poblaciones de Laponia) o malabsorción de glucosa o galactosa no deben tomar este medicamento.

INTERACCIONES MEDICAMENTOSAS Y OTRAS FORMAS DE INTERACCIÓN

Estudios *in vitro* indican que trifluridina, tipiracil hidrocloreto y 5-[trifluorometilo] uracilo (FTY) no inhibieron la actividad de las isoformas del citocromo humano P450 (CYP). La evaluación *in vitro* mostró que ni trifluridina ni FTY tuvieron efecto inductor en las isoformas humanas del CYP (ver "Propiedades Farmacológicas"). No se puede excluir un efecto inductivo de tipiracil sobre las isoformas humanas del CYP.

Estudios *in vitro* indicaron que trifluridina es un sustrato para los transportadores de nucleósidos CNT1, ENT1 y ENT2. Por tanto, se requiere precaución cuando se utilicen medicamentos que interactúen con estos transportadores. Tipiracil hidrocloreto es un sustrato de OCT2 y MATE1, por tanto, la concentración podría aumentar cuando Lonsurf se administre de forma concomitante con inhibidores de OCT2 o MATE1.

Se requiere precaución cuando se utilicen medicamentos que sean sustratos de la timidina quinasa humana, por ejemplo, zidovudina. Tales medicamentos, si se usan de forma concomitante con Lonsurf, pueden competir con el efector, trifluridina, por la activación de la vía timidina quinasa. Por tanto, cuando se utilicen medicamentos antivirales que sean sustratos de la timidina quinasa humana, se precisa monitorizar un posible descenso de la eficacia del antiviral, y considerar el cambio a otro medicamento antiviral alternativo que no sea un sustrato de la timidina quinasa humana, tales como lamivudina, zalcitabina, didanosina y abacavir (ver "Propiedades Farmacológicas").

Se desconoce si Lonsurf puede reducir la efectividad de anticonceptivos hormonales. Por tanto, las mujeres que utilicen anticonceptivos hormonales deben utilizar también un método anticonceptivo barrera.

Fertilidad, embarazo y lactancia

Mujeres en edad fértil / Anticoncepción en hombres y mujeres

En base a los resultados en animales, trifluridina puede causar daño fetal cuando se administra a mujeres embarazadas. Las mujeres deben evitar quedarse embarazadas mientras tomen Lonsurf y hasta 6 meses después de finalizar el tratamiento. Por tanto, las mujeres en edad fértil deben utilizar métodos anticonceptivos altamente eficaces mientras tomen Lonsurf y durante 6 meses después de interrumpir el tratamiento. En la actualidad se desconoce si Lonsurf puede reducir la eficacia de los anticonceptivos hormonales, y por tanto las mujeres que utilizan anticonceptivos hormonales deben utilizar también un método anticonceptivo barrera.

Los hombres con una pareja en edad fértil deben utilizar métodos anticonceptivos eficaces durante el tratamiento y hasta 6 meses después de interrumpir el tratamiento.

Embarazo

No hay datos relativos al uso de Lonsurf en mujeres embarazadas. En base al mecanismo de acción, se sospecha que trifluridina causa malformaciones congénitas cuando se administra durante el embarazo. Los estudios en animales han mostrado toxicidad reproductiva (ver "Datos preclínicos de seguridad"). Lonsurf no se debe utilizar durante el embarazo a menos que las condiciones clínicas de la mujer requieran tratamiento con Lonsurf.

Lactancia

Se desconoce si Lonsurf o sus metabolitos se excretan en la leche materna. Los estudios en animales han demostrado que trifluridina, tipiracilo hidrocloreto y/o sus metabolitos se excretan en la leche materna (ver "Datos preclínicos de seguridad"). No se puede excluir el riesgo en el lactante. Se debe interrumpir la lactancia durante el tratamiento con Lonsurf.

Fertilidad

No existen datos disponibles sobre el efecto de Lonsurf en la fertilidad humana. Los resultados de estudios con animales no indicaron un efecto de Lonsurf en la fertilidad de machos o hembras (ver "Datos preclínicos de seguridad").

Efectos sobre la capacidad para conducir y utilizar máquinas

La influencia de Lonsurf sobre la capacidad para conducir y utilizar máquinas es pequeña. Puede aparecer fatiga, mareo o malestar durante el tratamiento (ver sección "Reacciones Adversas").

REACCIONES ADVERSAS:

Resumen del perfil de seguridad

Las reacciones adversas más graves observadas en pacientes que reciben Lonsurf son supresión de la médula ósea y toxicidad gastrointestinal (ver "Advertencias y Precauciones especiales de empleo").

Las reacciones adversas observadas con mayor frecuencia ($\geq 30\%$) en pacientes que reciben Lonsurf son neutropenia (54% [35% \geq Grado 3]), náuseas (39% [1% \geq Grado 3]), fatiga (35% [4% \geq Grado 3]), anemia (32% [13% \geq Grado 3]) y leucopenia (31% [12% \geq Grado 3]).

Las reacciones adversas más frecuentes en pacientes que reciben Lonsurf y que tuvieron como consecuencia la interrupción del tratamiento, la reducción de la dosis, el aplazamiento de la dosis, o la interrupción de la dosis fueron: neutropenia, deterioro general de la salud, anemia, neutropenia febril, fatiga, diarrea y disnea.

Tabla de reacciones adversas

Las reacciones adversas observadas en 533 pacientes con cáncer colorrectal metastásico, tratados con una dosis inicial de 35 mg/m²/dosis de Lonsurf, en el ensayo clínico Fase III (RECOURSE) controlado con placebo, se muestran en la Tabla 5. Estas reacciones adversas se clasifican de acuerdo con el Sistema de Clasificación de Órganos (SOC, por sus siglas en inglés) y el término apropiado del Medical Dictionary for Regulatory (MedDRA) se utiliza para describir un cierto tipo de reacción medicamentosa y sus sinónimos y afecciones relacionadas.

Las reacciones adversas se agrupan conforme a sus frecuencias. Los grupos de frecuencia se definen de acuerdo con la siguiente convención: muy frecuentes ($\geq 1/10$); frecuentes ($\geq 1/100$ a $< 1/10$); y poco frecuentes ($\geq 1/1.000$ a $< 1/100$).

Las reacciones adversas se incluyen en orden decreciente de gravedad dentro de cada grupo de frecuencia.

Tabla 5 - Reacciones adversas notificadas en pacientes con cáncer colorrectal metastásico tratados con Lonsurf en el ensayo clínico de Fase III (RECOURSE)

Sistema de Clasificación de Órganos del sistema (MedDRA) ^a	Muy frecuentes	Frecuentes	Poco frecuentes
Infecciones e infestaciones		Infección del tracto respiratorio inferior Infección del tracto respiratorio superior	Shock séptico ^b Enteritis infecciosa Infección pulmonar Infección del árbol biliar Gripe Infección del tracto urinario Infección gingival Herpes zóster Tiña del pie Candidiasis Infección bacteriana Infección
Neoplasias benignas, malignas y no especificadas (incl. quistes y pólipos)			Dolor canceroso
Trastornos de la sangre y del sistema linfático	Neutropenia Leucopenia Anemia Trombocitopenia	Neutropenia febril Linfopenia Monocitosis	Pancitopenia Granulocitopenia Monocitopenia Eritropenia Leucocitosis
Trastornos del metabolismo y de la nutrición	Apetito disminuido	Hipoalbuminemia	Deshidratación Hiperglucemia Hiperpotasemia Hipopotasemia Hipofosfatemia Hipernatremia Hiponatremia Hipocalcemia Gota
Trastornos psiquiátricos		Insomnio	Ansiedad

Sistema de Clasificación de Órganos del sistema (MedDRA) *	Muy frecuentes	Frecuentes	Poco frecuentes
Trastornos del sistema nervioso		Disgeusia Neuropatía periférica Mareo Cefalea	Neurotoxicidad Disestesia Hiperestesia Hipoestesia Síncope Parestesia Sensación de ardor Letargia
Trastornos oculares			Agudeza visual disminuida Visión borrosa Diplopía Catarata Conjuntivitis Ojo seco
Trastornos del oído y del laberinto			Vértigo Molestia en el oído
Trastornos cardiacos			Angina de pecho Arritmia Palpitaciones
Trastornos vasculares		Rubefacción	Embolia Hipertensión Hipotensión
Trastornos respiratorios, torácicos y mediastínicos		Disnea Tos	Embolia pulmonar Derrame pleural Rinorrea Disfonía Dolor orofaríngeo Epistaxis

Sistema de Clasificación de Órganos del sistema (MedDRA) ^a	Muy frecuentes	Frecuentes	Poco frecuentes
Trastornos gastrointestinales	Diarrea Náuseas Vómitos	Dolor abdominal Estreñimiento Estomatitis Alteración oral	Enterocolitis hemorrágica Hemorragia gastrointestinal Pancreatitis aguda Ascitis Íleo Subíleo Colitis Gastritis Reflujo gástrico Esofagitis Vaciamiento gástrico alterado Distensión abdominal Inflamación anal Ulceración de la boca Dispepsia Enfermedad por reflujo gastroesofágico Proctalgia Pólipo bucal Hemorragia gingival Glositis Enfermedad periodontal Trastorno dental Arcadas Flatulencia Olor del aliento
Trastornos hepatobiliares		Hiperbilirrubinemia	Hepatotoxicidad Dilatación del conducto biliar
Trastornos de la piel y del tejido subcutáneo		Síndrome de eritrodisestesia palmoplantar ^c Erupción cutánea Alopecia Prurito Piel seca	Exfoliación de la piel Urticaria Reacción de fotosensibilidad Eritema Acné Hiperhidrosis Ampollas Trastorno de las uñas

Sistema de Clasificación de Órganos del sistema (MedDRA) *	Muy frecuentes	Frecuentes	Poco frecuentes
Trastornos musculoesqueléticos y del tejido conjuntivo			Hinchazón articular Artralgia Dolor óseo Mialgia Dolor musculoesquelético Pérdida de fuerza muscular Espasmos musculares Dolor en una extremidad Sensación de pesadez
Trastornos renales y urinarios		Proteinuria	Fallo renal Cistitis no infecciosa Trastorno de la micción Hematuria Leucocituria
Trastornos del aparato reproductor y de la mama			Trastorno menstrual
Trastornos generales y alteraciones en el lugar de administración	Fatiga	Pirexia Edema Inflamación de la mucosa Malestar general	Deterioro general del estado físico Dolor Sensación de cambio de la temperatura corporal Xerosis
Exploraciones complementarias		Enzimas hepáticos aumentados Fosfatasa alcalina aumentada en sangre Pérdida de peso	Creatinina elevada en sangre Intervalo QT del electrocardiograma prolongado Proporción normalizada internacional aumentada Tiempo prolongado de tromboplastina parcial activada Urea elevada en sangre Lactatodeshidrogenasa elevada en sangre Proteínas totales disminuidas Proteína C reactiva elevada Hematocrito disminuido

- Diferentes términos preferidos de MedDRA que se consideraron clínicamente similares han sido agrupados en un único término.
- Los casos mortales han sido notificados.
- Reacción cutánea de mano y pie.

Pacientes de edad avanzada

Pacientes con 65 años de edad o mayores que recibieron Lonsurf tuvieron una mayor incidencia de los siguientes eventos en comparación con los pacientes menores de 65 años: Neutropenia de Grado 3 o 4 (48% vs 30%), Anemia de Grado 3 (26% vs 12%), Leucopenia de Grado 3 ó 4 (26% vs 18%) y Trombocitopenia de Grado 3 o 4 (9% vs 2%).

Infecciones

En el ensayo clínico de Fase III (RECOURSE), las infecciones relacionadas con el tratamiento aparecieron más frecuentemente en los pacientes tratados con Lonsurf (5,6%) en comparación con aquellos que recibieron placebo (1,9%).

Proteinuria

En el ensayo clínico RECOURSE, se observó una proteinuria relacionada con el tratamiento más frecuentemente en los pacientes tratados con Lonsurf (2,8%) en comparación con aquellos que recibieron placebo (1,5%), todos ellos con Grado 1 ó 2 de gravedad (ver "Advertencias y Precauciones de empleo").

Radioterapia

Hubo una incidencia ligeramente mayor de reacciones adversas en general hematológicas y relacionadas con mielosupresión en pacientes que recibieron radioterapia previa en comparación con los pacientes que no recibieron radioterapia previa en el ensayo clínico RECOURSE (54,6% versus 49,2%, respectivamente), a destacar que la neutropenia febril fue mayor en los pacientes tratados con Lonsurf y que recibieron radioterapia previa vs aquellos que no la recibieron.

Experiencia post-comercialización en pacientes con cáncer colorrectal avanzado no resecable o recurrente

Se han notificado casos de enfermedad pulmonar intersticial en pacientes tratados con Lonsurf tras su aprobación en Japón.

Notificación de sospechas de reacciones adversas

Es importante notificar sospechas de reacciones adversas al medicamento tras su autorización. Ello permite una supervisión continuada de la relación beneficio/riesgo del medicamento. Se invita a los profesionales sanitarios a notificar las sospechas de reacciones adversas a través del sistema nacional de notificación.

SOBREDOSIS

La dosis más alta de Lonsurf administrada en ensayos clínicos fue 180 mg/m² al día.

Las reacciones adversas notificadas en relación con sobredosis fueron coherentes con el perfil de seguridad establecido.

La complicación principal prevista de una sobredosis es la supresión de la médula ósea.

No se conoce un antídoto para una sobredosis de Lonsurf.

El control médico de una sobredosis debe incluir una atención médica de apoyo y terapia personalizada encaminadas a corregir las manifestaciones clínicas que se presenten y a prevenir sus posibles complicaciones.

En caso de sobredosis accidental o voluntaria consultar a su médico o al centro de asistencia toxicológica: Hospital Posadas, tel. 0800-333-0160 / (011) 4658-7777; Hospital Gutiérrez, tel. 0800-444-8694 / (011) 4962-6666/2247; Hospital Pedro de Eizalde, tel. (011) 4300-2115 / (011) 4362-6063 urgentemente e informar el estado del paciente.

CONSERVACION

En su envase original a temperatura no mayor de 30°C.
No sobrepasar la fecha de vencimiento indicada en el envase.

PRESENTACIONES

Lonsurf 15 mg/ 6,14 mg: envases conteniendo 20, 40, o 60 comprimidos recubiertos
Lonsurf 20 mg/ 8,19 mg: envases conteniendo 20, 40, o 60 comprimidos recubiertos

Mantener los medicamentos fuera del alcance de los niños.

Medicamento autorizado por el Ministerio de Salud
Certificado N°

Elaborado en Taiho Pharmaceutical Co., Ltd. Kitajima Plant 1-1, Iuchi, Takabo, Kitajima-cho, Itano-gun Tokushima 771-0206 JAPÓN (JPN).

Acondicionado en AndersonBrecon (UK) Limited, Units 2-7, Wye Valley Business Park Brecon Road, Hay-on-Wye, Hereford HR3 5PG - Reino Unido.

Representante e importador:

SERVIER ARGENTINA S.A.

Av. del Libertador 5926 8° Piso – C1428ARP - Capital Federal.

Tel: 0-800-777-SERVIER (7378437).

Dirección Técnica: Nayla Sabbatella – Farmacéutica.

Versión: Fecha de aprobación ANMAT



CHIALE Carlos Alberto
CUIL 20120911113



SERVIER ARGENTINA SA
CUIT 33537025269
DIRECTORIO



SABBATELLA Nayla Daniela
CUIL 27276581142

24

Proyecto de envase primario

Lonsurf 15 mg/ 6,14 mg
Trifluridina / tipiracilo
Comprimidos recubiertos



CHIALE Carlos Alberto
CUIL 20120911113

anmat
SERVIER ARGENTINA SA
CUIT 33537025269
DIRECTORIO

anmat
SABBATELLA Nayla Daniela
CUIL 27276581142

Proyecto de envase primario

Lonsurf 20 mg/ 8,19 mg
Trifluridina / tipiracilo
Comprimidos recubiertos



CHIALE Carlos Alberto
CUIL 20120911113

anmat
SERVIER ARGENTINA SA
CUIT 33537025269
DIRECTORIO

anmat
SABBATELLA Nayla Daniela
CUIL 27276581142

Proyecto de rotulo

Lonsurf 15 mg/ 6,14 mg
Trifluridina / tipiracilo

Comprimidos recubiertos
Venta bajo receta
Industria Japonesa

Contenido:

Envase de 20 comprimidos recubiertos.

Vía oral – Citotóxico.

Composición:

Lonsurf 15 mg/6,14 mg comprimidos recubiertos

Cada comprimido recubierto contiene 15 mg de trifluridina y 6,14 mg de tipiracilo (equivalente a 7,065 mg de tipiracilo hidrocloreuro).

Excipientes:

Núcleo del comprimido: Lactosa monohidrato; Almidón pregelatinizado; Ácido esteárico.

Cubierta: Hipromelosa; Macrogol (8000); Dióxido de titanio (E171); Estearato de magnesio

Tinta de impresión: Laca; Óxido de hierro rojo (E172); Óxido de hierro amarillo (E172); Dióxido de titanio (E171); Laca de aluminio índigo carmín (E132); Cera carnauba y Talco.

Posología:

Ver prospecto interno.

Conservación:

En su envase original a temperatura no mayor de 30°C. No debe utilizarse después de la fecha de su vencimiento indicada en el envase.

Mantener los medicamentos fuera del alcance de los niños.

Medicamento autorizado por el Ministerio de Salud
Certificado nº

Elaborado en Taiho Pharmaceutical Co., Ltd. Kitajima Plant 1-1, Iuchi, Takabo, Kitajima-cho, Itano-gun Tokushima 771-0206 JAPÓN (JPN).

Acondicionado en AndersonBrecon (UK) Limited, Units 2-7, Wye Valley Business Park Brecon Road, Hay-on-Wye, Hereford HR3 5PG - Reino Unido.

Representante e importador:

SERVIER ARGENTINA S.A.

Av. del Libertador 5926 8° Piso – C1428ARP - Capital Federal.

Tel: 0-800-777-SERVIER (7378437).

Dirección técnica: Nayla Sabbatella – Farmacéutica.

NOTA: El mismo tipo de rotulo se utilizara en los envases



Firma Digital

CHIALE Carlos Alberto
CUIL 20120911113
idos recubiertos.

anmat

SERVIER ARGENTINA SA
CUIT 33537025269
DIRECTORIO

anmat

SABBATELLA Nayla Daniela
CUIL 27276581142

Proyecto de rotulo

Lonsurf 20 mg/ 8,19 mg
Trifluridina / tipiracilo

**Comprimidos recubiertos
Venta bajo receta
Industria Japonesa**

Contenido:
Envase de 20 comprimidos recubiertos.

Vía oral – Citotóxico.

Composición:
Cada comprimido recubierto contiene 20 mg de trifluridina y 8,19 mg de tipiracilo (equivalente a 9,420 mg de tipiracilo hidrocloreuro).

Excipientes:

Núcleo del comprimido: Lactosa monohidrato; Almidón pregelatinizado; Ácido esteárico.
Cubierta: Hipromelosa; Macrogol (8000); Dióxido de titanio (E171); Óxido de hierro rojo (E172); Estearato de magnesio.
Tinta de impresión: Laca; Óxido de hierro rojo (E172); Óxido de hierro amarillo (E172); Dióxido de titanio (E171); Laca de aluminio indigo carmín (E132); Cera carnauba y Talco.

Posología:
Ver prospecto interno.

Conservación:
En su envase original a temperatura no mayor de 30°C. No debe utilizarse después de la fecha de su vencimiento indicada en el envase.

Mantener los medicamentos fuera del alcance de los niños.

Medicamento autorizado por el Ministerio de Salud
Certificado nº

Elaborado en Taiho Pharmaceutical Co., Ltd. Kitajima Plant 1-1, Iuchi, Takabo, Kitajima-cho, Itano-gun Tokushima 771-0206 JAPÓN (JPN).

Acondicionado en AndersonBrecon (UK) Limited, Units 2-7, Wye Valley Business Park Brecon Road, Hay-on-Wye, Hereford HR3 5PG - Reino Unido.

Representante e importador:

SERVIER ARGENTINA S.A.

Av. del Libertador 5926 8° Piso – C1428ARP - Capital Federal.

Tel: 0-800-777-SERVIER (7378437).

Dirección técnica: Nayla Sabbatella – Farmacéutica.

NOTA: El mismo tipo de rotulo se utilizara en los envases



CHIALE Carlos Alberto
CUIL 20120911113



SERVIER ARGENTINA SA
CUIT 33537025269
DIRECTORIO



SABBATELLA Nayla Daniela
CUIL 27276581142



10 de noviembre de 2016

DISPOSICIÓN N° 12648

**CERTIFICADO DE INSCRIPCIÓN EN EL REGISTRO
DE ESPECIALIDADES MEDICINALES (REM)**

CERTIFICADO N° 58192

TROQUELES

EXPEDIENTE N° 1-0047-2001-000202-16-4

Datos Identificatorios Característicos de la Forma Farmacéutica

Troquel

TRIFLURIDINA 15 mg - TIPIRACILO 6,14 mg COMO TIPIRACILO CLORHIDRATO 7,065 mg -
COMPRIMIDO RECUBIERTO

644055

TRIFLURIDINA 20 mg - TIPIRACILO 8,19 mg COMO TIPIRACILO CLORHIDRATO 9,42 mg -
COMPRIMIDO RECUBIERTO

644068

Tel. (+54-11) 4340-0800 - <http://www.anmat.gov.ar> - República Argentina

Tecnología Médica
Av. Belgrano 1480

INAME
Av. Corrientes 2892

INAL
Estados Unidos 25

Edificio Central
Av. de Mayo 869



SORANNA SANTIAGO Matias
Horacio
CUIL 20345159798



Buenos Aires, 10 DE NOVIEMBRE DE 2016.-

DISPOSICIÓN N° 12648
CERTIFICADO DE INSCRIPCIÓN EN EL REGISTRO
DE ESPECIALIDADES MEDICINALES (REM)

CERTIFICADO N° 58192

El Administrador Nacional de la Administración Nacional de Medicamentos, Alimentos y Tecnología Médica (ANMAT) certifica que se autorizó la inscripción en el Registro de Especialidades Medicinales (REM), de un nuevo producto con los siguientes datos identificatorios característicos:

1. DATOS DE LA EMPRESA TITULAR DEL CERTIFICADO

Titular de especialidad medicinal: LES LABORATORIES SERVIER DE FRANCIA

Representante en el país: SERVIER ARGENTINA S.A

N° de Legajo de la empresa: 7070

2. DATOS DE LA ESPECIALIDAD MEDICINAL

Nombre comercial: LONSURF

Nombre Genérico (IFA/s): TRIFLURIDINA - TIPIRACILO

Concentración: 20 mg - 8,19 mg

Forma farmacéutica: COMPRIMIDO RECUBIERTO

Fórmula Cualitativa y Cuantitativa por unidad de forma farmacéutica o porcentual

Ingrediente (s) Farmacéutico (s) Activo (s) (IFA)

Tel: (+54-11) 4340-0800 - <http://www.anmat.gov.ar> - República Argentina

Tecnología Médica
Av. Belgrano 1480
(C1093AAP), CABA

INAME
Av. Caseros 2161
(C1264AAD), CABA

INAL
Estados Unidos 25
(C1101AAA), CABA

Edificio Central
Av. de Mayo 869
(C1084AAD), CABA

TRIFLURIDINA 20 mg - TIPIRACILO 8,19 mg COMO TIPIRACILO CLORHIDRATO 9,42 mg

Excipiente (s)

LACTOSA MONOHIDRATO 120,98 mg NÚCLEO 1
ALMIDON DE MAIZ PREGELATINIZADO 8 mg NÚCLEO 1
ACIDO ESTEARICO 1,6 mg NÚCLEO 1
MACROGOL 0,4 mg CUBIERTA 1
DIOXIDO DE TITANIO 0,4 mg CUBIERTA 1
OXIDO DE HIERRO ROJO (CI=77491) 0,04 mg CUBIERTA 1
ESTEARATO DE MAGNESIO 0,004 mg CUBIERTA 1
HIPROMELOSA 2910/6 cP 2,8 mg CUBIERTA 1
TINTA GRIS CSP trazas

Origen y fuente del/de los Ingrediente/s Farmacéutico/s Activo/s: SINTÉTICO O SEMISINTÉTICO

Envase Primario: BLISTER ALU/ALU

Contenido por envase primario: 10 COMPRIMIDOS POR BLISTER

Contenido por envase secundario: ENVASES CONTENIENDO 20, 40, O 60 COMPRIMIDOS RECUBIERTOS

Presentaciones: 20, 40, 60

Período de vida útil: 24 MESES

Forma de conservación: Desde 15° C hasta 30° C

Otras condiciones de conservación: EN SU ENVASE ORIGINAL A TEMPERATURA NO MAYOR DE 30°C.

FORMA RECONSTITUIDA

Tiempo de conservación: No corresponde

Forma de conservación: No corresponde

Condición de expendio: BAJO RECETA

Código ATC: L01BC59

Acción terapéutica: AGENTES ANTINEOPLÁSICOS

Vía/s de administración: ORAL

Tel. (+54-11) 4340-0800 - <http://www.anmat.gov.ar> - República Argentina

Tecnología Médica
Av. Belgrano 1480
(C1093AAP), CABA

INAME
Av. Caseros 2161
(C1264AAD), CABA

INAL
Estados Unidos 25
(C1101AAA), CABA

Edificio Central
Av. de Mayo 869
(C1084AAD), CABA

Indicaciones: Lonsurf está indicado en el tratamiento de pacientes adultos con cáncer colorrectal metastásico (CCRM) que hayan sido previamente tratados o no se les considere candidatos al tratamiento con terapias disponibles, incluidas quimioterapia basada en fluoropirimidinas, oxaliplatino e irinotecán, agentes anti-VEGF y agentes anti-EGFR.

3. DATOS DEL ELABORADOR/ES AUTORIZADO/S

Etapas de elaboración de la Especialidad Medicinal:

a) Elaboración hasta el granel y/o semielaborado:

Razón Social	Domicilio de la planta	Localidad	País
TAIHO PHARMACEUTICAL CO., LTD	KITAJIMA PLANT 1-1, IUCHI, TAKABO, KITAJIMA-CHO, ITANO-GUN TOKUSHIMA 771-0206 JAPÓN (JPN).		JAPÓN (JAPÓN)

b) Acondicionamiento primario:

Razón Social	Domicilio de la planta	Localidad	País
ANDERSONBRECON (UK) LIMITED	UNITS 2-7, WYE VALLEY BUSINESS PARK BRECON ROAD, HAY-ON-WYE, HEREFORD HR3 5PG - REINO UNIDO.		GRAN BRETAÑA (REINO UNIDO DE GRAN BRETAÑA E IRLANDA DEL NORTE)

c) Acondicionamiento secundario:

Razón Social	Domicilio de la planta	Localidad	País
ANDERSONBRECON (UK) LIMITED	UNITS 2-7, WYE VALLEY BUSINESS PARK BRECON ROAD, HAY-ON-WYE, HEREFORD HR3 5PG - REINO UNIDO.		GRAN BRETAÑA (REINO UNIDO DE GRAN BRETAÑA E IRLANDA DEL NORTE)

d) Control de calidad:

Razón Social	Número de Disposición autorizante	Domicilio de la planta	Localidad	País

Tel. (+54-11) 4340-0800 - <http://www.anmat.gov.ar> - República Argentina

Tecnología Médica
 Av. Belgrano 1480
 (C1093AAP), CABA

INAME
 Av. Caseros 2161
 (C1264AAD), CABA

INAL
 Estados Unidos.25
 (C1101AAA), CABA

Edificio Central
 Av. de Mayo 869
 (C1084AAD), CABA



SERVIER ARGENTINA S.A	6582/16	AVENIDA CASTANARES 3222	CIUDAD AUTONOMA DE BUENOS AIRES - CIUDAD AUTÓNOMA DE BS. AS.	ARGENTINA
-----------------------	---------	----------------------------	--	-----------

País de elaboración: JAPÓN (JAPÓN)

País de origen: JAPÓN (JAPÓN)

País de procedencia del producto: FRANCIA (REPÚBLICA FRANCESA)

Nombre comercial: LONSURF

Nombre Genérico (IFA/s): TRIFLURIDINA - TIPIRACILO

Concentración: 15 mg - 6,14 mg

Forma farmacéutica: COMPRIMIDO RECUBIERTO

Fórmula Cualitativa y Cuantitativa por unidad de forma farmacéutica o porcentual

Ingrediente (s) Farmacéutico (s) Activo (s) (IFA)
TRIFLURIDINA 15 mg - TIPIRACILO 6,14 mg COMO TIPIRACILO CLORHIDRATO 7,065 mg

Excipiente (s)
LACTOSA MONOHIDRATO 90,735 mg NÚCLEO 1 ALMIDON DE MAIZ PREGELATINIZADO 6 mg NÚCLEO 1 ACIDO ESTEARICO 1,2 mg NÚCLEO 1 MACROGOL 0,3 mg CUBIERTA 1 DIOXIDO DE TITANIO 0,3 mg CUBIERTA 1 ESTEARATO DE MAGNESIO 0,003 mg CUBIERTA 1 HIPROMELOSA 2910/6 cP 2,1 mg CUBIERTA 1 TINTA GRIS CSP trazas

Origen y fuente del/de los Ingrediente/s Farmacéutico/s Activo/s: SINTÉTICO O SEMISINTÉTICO

Envase Primario: BLISTER ALU/ALU

Contenido por envase primario: 10 COMPRIMIDOS POR BLISTER

Tel. (+54-11) 4340-0800 - <http://www.anmat.gov.ar> - República Argentina

Tecnología Médica
Av. Belgrano 1480
(C1093AAP), CABA

INAME
Av. Caseros 2161
(C1264AAD), CABA

INAL
Estados Unidos 25
(C1101AAA), CABA

Edificio Central
Av. de Mayo 869
(C1084AAD), CABA



Contenido por envase secundario: ENVASES CONTENIENDO 20, 40, O 60 COMPRIMIDOS RECUBIERTOS

Presentaciones: 20, 40, 60

Período de vida útil: 24 MESES

Forma de conservación: Desde 15° C hasta 30° C

Otras condiciones de conservación: EN SU ENVASE ORIGINAL A TEMPERATURA NO MAYOR DE 30°C.

FORMA RECONSTITUIDA

Tiempo de conservación: No corresponde

Forma de conservación: No corresponde

Condición de expendio: BAJO RECETA

Código ATC: L01BC59

Acción terapéutica: AGENTES ANTINEOPLÁSICOS

Vía/s de administración: ORAL

Indicaciones: Lonsurf está indicado en el tratamiento de pacientes adultos con cáncer colorrectal metastásico (CCRM) que hayan sido previamente tratados o no se les considere candidatos al tratamiento con terapias disponibles, incluidas quimioterapia basada en fluoropirimidinas, oxaliplatino e irinotecán, agentes anti-VEGF y agentes anti-EGFR.

3. DATOS DEL ELABORADOR/ES AUTORIZADO/S

Etapas de elaboración de la Especialidad Medicinal:

a) Elaboración hasta el granel y/o semielaborado:

Razón Social	Domicilio de la planta	Localidad	País
TAIHO PHARMACEUTICAL CO., LTD	KITAJIMA PLANT 1-1, IUCHI, TAKABO, KITAJIMA-CHO, ITANO-GUN TOKUSHIMA 771-0206 JAPÓN (JPN).		JAPÓN (JAPÓN)

Tel. (+54-11) 4340-0800 - <http://www.anmat.gov.ar> - República Argentina

Tecnología Médica
Av. Belgrano 1480
(C1093AAP), CABA

INAME
Av. Caseros 2161
(C1264AAD), CABA

INAL
Estados Unidos 25
(C1101AAA), CABA

Edificio Central
Av. de Mayo 869
(C1084AAD), CABA

b) Acondicionamiento primario:

Razón Social	Domicilio de la planta	Localidad	País
ANDERSONBRECON (UK) LIMITED	UNITS 2-7, WYE VALLEY BUSINESS PARK BRECON ROAD, HAY-ON-WYE, HEREFORD HR3 5PG - REINO UNIDO.		GRAN BRETAÑA (REINO UNIDO DE GRAN BRETAÑA E IRLANDA DEL NORTE)

c) Acondicionamiento secundario:

Razón Social	Domicilio de la planta	Localidad	País
ANDERSONBRECON (UK) LIMITED	UNITS 2-7, WYE VALLEY BUSINESS PARK BRECON ROAD, HAY-ON-WYE, HEREFORD HR3 5PG - REINO UNIDO.		GRAN BRETAÑA (REINO UNIDO DE GRAN BRETAÑA E IRLANDA DEL NORTE)

d) Control de calidad:

Razón Social	Número de Disposición autorizante	Domicilio de la planta	Localidad	País
SÉRVIER ARGENTINA S.A	6582/16	AVENIDA CASTAÑARES 3222	CIUDAD AUTÓNOMA DE BUENOS AIRES - CIUDAD AUTÓNOMA DE BS. AS.	ARGENTINA

País de elaboración: JAPÓN (JAPÓN)

País de origen: JAPÓN (JAPÓN)

País de procedencia del producto: FRANCIA (REPÚBLICA FRANCESA)

El presente Certificado tendrá una validez de cinco (5) años a partir de la fecha del mismo.

Expediente Nº: 1-0047-2001-000202-16-4

Tel: (+54-11) 4340-0800 - <http://www.anmat.gov.ar> - República Argentina

Tecnología Médica
Av. Beirano 1480
(C1093AAP), CABA

INAME
Av. Caseros 2161
(C1264AAD), CABA

INAL
Estados Unidos 25
(C1101AAA), CABA

Edificio Central
Av. de Mayo 869
(C1084AAD), CABA

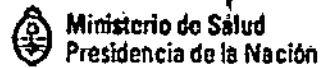

CHIALE Carlos Alberto
CUIL 20120911113

Tel. (+54-11) 4340-0800 • <http://www.anmat.gov.ar> • República Argentina

Tecnología Médica
Av. Belgrano 1480
(C1093AAP), CABA

INAME
Av. Caseros 2161
(C1264AAD), CABA

INAL
Estados Unidos 25
(C1101AAA), CABA

Edificio Central
Av. de Mayo 869
(C1084AAD), CABA