



Ministerio de Salud
Secretaría de Políticas,
Regulación e Institutos
A.N.M.A.T.

DISPOSICIÓN N° 7843

19 NOV 2014

BUENOS AIRES,

VISTO el Expediente N° 1-47-15365-14-5 del Registro de esta Administración Nacional de Medicamentos, Alimentos y Tecnología Médica; y

CONSIDERANDO:

Que por el expediente citado la Dirección de Compras, Suministros, Logística y Arquitectura solicita la Provisión, Instalación y Puesta en Servicio de un Sistema de Cableado Estructurado de Telecomunicaciones y una Red de Distribución de Energía Eléctrica para el Subsuelo del Instituto Nacional de Alimentos.

Que el Artículo 11 del Decreto Delegado N° 1023/01 y los Artículos 14 y 44 del Reglamento Aprobado por el Decreto N° 893/12 establecen los requisitos legales exigidos para iniciar el procedimiento de contratación.

Que entre tales requisitos se exige el dictado de un acto administrativo en los términos del artículo 7 de la Ley N° 19.549, que autorice el procedimiento de selección del contratista a utilizarse y que apruebe el Pliego de Bases y Condiciones Particulares de la contratación.

Que la Dirección de Compras, Suministros, Logística y Arquitectura ha emitido el informe de su competencia mediante el que aconseja, en virtud de lo que dispone el Artículo 25 inciso c) del Decreto Delegado N° 1023/01 y los



Ministerio de Salud
Secretaría de Políticas,
Regulación e Institutos
A.N.M.A.T.

DISPOSICIÓN N° **7843**

Artículos 17 y 34 inciso b) del Reglamento aprobado por el Decreto N° 893/12, la utilización del procedimiento de Licitación Privada en tal solicitud, acompañando el Proyecto de Pliego de Bases y Condiciones Particulares correspondiente.

Que la Dirección General de Administración y la Dirección General de Asuntos Jurídicos han tomado la intervención de su competencia.

Que se actúa en virtud de las facultades conferidas por el Decreto N° 1490/92 y el Decreto N° 1886/14.

Por ello,

EL ADMINISTRADOR NACIONAL DE LA ADMINISTRACION NACIONAL
DE MEDICAMENTOS, ALIMENTOS Y TECNOLOGIA MÉDICA

DISPONE:

ARTICULO 1°.- Autorízase el procedimiento establecido para la Licitación Privada en los términos del Artículo 25 inciso c) del Decreto Delegado N° 1023/01 y los Artículos 17 y 34 inciso b) del Reglamento aprobado por el Decreto N° 893/12 a los efectos de seleccionar el proveedor o cocontratante para la Provisión, Instalación y Puesta en Servicio de un Sistema de Cableado Estructurado de Telecomunicaciones y una Red de Distribución de Energía Eléctrica, para el Subsuelo del Instituto Nacional de Alimentos.



Ministerio de Salud
Secretaría de Políticas,
Regulación e Institutos
A.N.M.A.T.

DISPOSICIÓN N° **7843**

ARTICULO 2º. - Apruébase el Pliego de Bases y Condiciones Particulares que forma parte integrante de la presente Disposición a los efectos de iniciar el procedimiento de contratación referido en el artículo precedente.

ARTICULO 3º.- Regístrese, gírese a la Dirección de Compras, Suministros, Logística y Arquitectura, a sus efectos.

EXPEDIENTE N° 1-47-15365-14-5

DISPOSICIÓN N° **7843**

ja

Ing ROGELIO LOPEZ
Administrador Nacional
A.N.M.A.T.



Ministerio de Salud
Secretaría de Políticas,
Regulación e Institutos
A.N.M.A.T.

7843

PLIEGO DE BASES Y CONDICIONES PARTICULARES

Cableado Estructurado y Racks Subsuelo INAL

Nombre del organismo contratante	ADMINISTRACIÓN NACIONAL DE MEDICAMENTOS, ALIMENTOS Y TECNOLOGÍA MEDICA, A.N.M.A.T.
----------------------------------	--

PROCEDIMIENTO DE SELECCIÓN

Tipo: Licitación Privada	Nº (1)	Ejercicio: 2014
Clase: De etapa única Nacional		
Modalidad: Sin modalidad		
Expediente Nº: 1-47-15365/14-5		
Rubro Comercial: 13 - Informática		
Objeto de la contratación: Provisión, instalación y puesta en servicio de un sistema de cableado estructurado de telecomunicaciones y una red de distribución de energía eléctrica, para el Subsuelo INAL		
Costo de pliego: 0 cero pesos		

PRESENTACIÓN DE OFERTAS

Lugar / dirección	Plazo y Horario
Av. de Mayo 869 9º piso C.A.B.A Dirección de Compras, Suministros, Logística y Arquitectura	Hasta el día (1) de 2014 a las (1) hs.

ACTO DE APERTURA

Lugar / dirección	Día y Hora
Av. de Mayo 869 9º piso C.A.B.A Dirección de Compras, Suministros, Logística y Arquitectura	El (1) de 2014 a las (1) hs.

ESPECIFICACIONES

Renglón Nº	Cantidad	Unidad de Medida	Descripción
1	1	Unidad	Provisión, instalación y puesta en servicio de un sistema de cableado estructurado de telecomunicaciones y una red de distribución de energía eléctrica, para el Subsuelo INAL
Servicio Observaciones del ítem Observaciones del catalogo Especificación técnica Despiece Tolerancia Datos de la solicitud de la provisión Frecuencia:			
		Cantidad mínima:	



Ministerio de Salud
Secretaría de Políticas,
Regulación e Institutos
A.N.M.A.T.

7843

1. Objeto de esta Licitación.

El presente llamado a licitación tiene por objeto la Provisión, instalación y puesta en servicio de un sistema de cableado estructurado de telecomunicaciones y una red de distribución de energía eléctrica, para el Subsuelo INAL, según lo descrito en el punto 12 - Servicios solicitados.

Esta licitación está compuesta de 1 único renglón.

2. Apertura de las ofertas.

El Organismo Contratante abrirá las ofertas en presencia de los representantes de los Oferentes que deseen asistir, a las (1) horas del día (1) de 2014 en Av. de Mayo 869, piso 9º de la Ciudad Autónoma de Buenos Aires. Se leerá en voz alta el número de orden asignado a cada Oferente, el nombre o razón social, el monto de la oferta, tipo y monto de la garantía y las observaciones que se formularen, según lo establecido en el artículo 74 del Reglamento aprobado por el Decreto Nº 893/12.

En esa oportunidad se labrará un acta, de acuerdo a lo establecido en el artículo 75 del Reglamento aprobado por el Decreto Nº 893/12, en la que constarán los datos arriba consignados, la que será firmada por los funcionarios presentes en el acto y por los Oferentes o sus representantes que así deseen hacerlo.

Toda oferta presentada después del plazo fijado para su recepción no será recibida.

Si el día señalado para la apertura de las ofertas deviniera inhábil, el acto tendrá lugar el día hábil siguiente, en el mismo lugar y a la misma hora. Ninguna oferta presentada en término podrá ser desestimada en el acto de apertura. Si hubiere observaciones se dejará constancia en el acta de apertura para su posterior análisis por las autoridades competentes.

3. Terminología.

A los efectos de aplicación de este pliego y todo otro documento contractual, se utilizarán las siguientes denominaciones:

"Licitación"	Por este procedimiento de licitación.
"Organismo Contratante"	Por A.N.M.A.T.
"Oferente"	Por la persona física y/o jurídica, que presenta oferta.
"Adjudicatario"	Por la persona física y/o jurídica, cuya oferta ha sido adjudicada.

4. Plazo de mantenimiento de las ofertas.

Las ofertas tendrán validez por SESENTA (60) días corridos a contar desde la fecha de apertura. Si los Oferentes no manifestaran en forma fehaciente su voluntad de no renovar la oferta con una antelación mínima de DIEZ (10) días al vencimiento del plazo, la oferta se considerará prorrogada



Ministerio de Salud
Secretaría de Políticas,
Regulación e Institutos
A.N.M.A.T.

7843

automáticamente por un lapso igual al inicial, y así sucesivamente según lo establecido en el artículo 66 del Reglamento aprobado por el Decreto N° 893/12.

5. Forma de presentación de las ofertas.

El Oferente presentará su oferta de acuerdo a lo establecido en el artículo 70 del Reglamento aprobado por el Decreto N° 893/12 en un sobre o caja cerrada. En su interior deberá contener la oferta en original y copia. Ambos (original y copia) estarán firmados en todas y cada una de sus hojas por el Oferente o su representante legal.

El Oferente podrá presentar su oferta por correo postal, de conformidad con lo dispuesto en el artículo 63 del Reglamento aprobado por el Decreto N° 893/12.

Las testaduras, enmiendas, raspaduras o interlíneas, si las hubiere, deberán estar debidamente salvadas por el firmante de la oferta.

El sobre se presentará con la inscripción que a continuación se indica:

A.N.M.A.T.

Av. de Mayo 869, 9° piso C.A.B.A.

LICITACIÓN PRIVADA N° (1) /2014.

Cableado Estructurado y Racks – Subsuelo INAL

Fecha, Lugar y Hora de apertura: (1) de 2014 a las (1) hs.

Las ofertas serán recibidas hasta el día (1) de 2014 a las (1) hs.

La oferta no será recibida en caso de ser declarada "tardía".

El Oferente deberá consignar domicilio especial para el procedimiento de selección el que deberá constituirse dentro de la Ciudad Autónoma de Buenos Aires.

El sobre deberá estar identificado con los siguientes datos del Oferente:

Razón Social

Domicilio

Teléfono

C.U.I.T.

La presentación de la oferta significa por parte del Oferente la conformidad y aceptación de las cláusulas que rigen la presente licitación, e implicará el pleno conocimiento de la reglamentación de las contrataciones del Estado (Decreto Delegado N° 1023/01, Reglamento aprobado por el Decreto N° 893/12, Pliego Único de Bases y Condiciones Generales, normas modificatorias y complementarias),



Ministerio de Salud
Secretaría de Políticas,
Regulación e Institutos
A.N.M.A.T.

7843

cuyas disposiciones regirán todo el procedimiento, por lo que no será necesaria la presentación de los pliegos firmados junto con la oferta.

6. Contenido de la oferta.

Precio unitario y cierto, en números, con referencia a la unidad de medida establecida en las cláusulas particulares, el precio total del renglón, en números, las cantidades ofrecidas y el total general de la oferta, expresado en letras y números, determinados en la moneda de cotización fijada en el presente pliego de bases y condiciones particulares.

Los precios de los productos y/o servicios aquí solicitados deberán ser cotizados en pesos.

El precio cotizado será el precio final que deba pagar el organismo contratante por todo concepto.

Toda oferta nacional deberá ser acompañada por una declaración jurada mediante la cual se acredite el cumplimiento de las condiciones requeridas para ser considerada como tal, de acuerdo a la normativa vigente sobre la materia.

Toda oferta deberá ser acompañada por una declaración jurada mediante la cual se informe, a los fines estadísticos y para el correcto análisis y valoración del desarrollo de los complejos industriales nacionales, la provisión y/o uso de bienes y/o materiales importados, así como el resultado de su balanza comercial en el último ejercicio y la proyectada para el ejercicio corriente.

Toda oferta de aquellos proveedores que realicen exportaciones y cumplan con los requisitos que fije la JEFATURA DE GABINETE DE MINISTROS deberá ser acompañada por una declaración jurada mediante la cual se acredite el cumplimiento de las condiciones requeridas para ser considerada como tal, de conformidad con el Artículo 5 del Reglamento aprobado por el Decreto N° 893/12.

En los casos comprendidos en el artículo 7 del Decreto N° 312/10, la oferta deberá ser acompañada por una declaración jurada mediante la cual el Oferente contemple la obligación de ocupar, en la prestación que se trate, a personas con discapacidad, en una proporción no inferior al CUATRO POR CIENTO (4%) de la totalidad del personal afectado a la misma.

En caso que el Oferente fuese una persona física deberá presentar una declaración jurada en la que manifieste el cumplimiento de la legislación laboral vigente, en especial lo que se relaciona con condiciones dignas y equitativas de trabajo y ausencia de trabajo infantil.

Serán declaradas inadmisibles las ofertas que modifiquen o condicionen las cláusulas del presente pliego y/o impliquen apartarse del régimen aplicado.

A los efectos impositivos el Organismo Contratante será considerado IVA exento.

Las ofertas deberán estar acompañadas por:

a) La garantía de mantenimiento de la oferta o la constancia de haberla constituido.



7843

Ministerio de Salud
Secretaría de Políticas,
Regulación e Institutos
A.N.M.A.T.

b) La información detallada en los artículos 234 a 236 del Reglamento aprobado por el Decreto N° 893/12, según corresponda, en los formularios estándar determinados por la OFICINA NACIONAL DE CONTRATACIONES según Disposición N° 6/12 de la Subsecretaría de Tecnologías de Gestión, conjuntamente con la totalidad de la documentación respaldatoria de aquella información.

Tanto las ofertas como la documentación complementaria deberán ser redactadas en idioma nacional. Si se presentare en idioma extranjero, la misma deberá acompañarse de la correspondiente traducción efectuada por traductor matriculado.

7. Aclaraciones y consultas al Pliego de Bases y Condiciones Particulares.

Durante el lapso para la presentación de las ofertas y hasta SETENTA Y DOS (72) horas antes del plazo fijado para la recepción de las mismas, los interesados podrán formular consultas respecto del Pliego de Bases y Condiciones Particulares y sus Anexos; por escrito en Av. de Mayo N° 869, 9° Piso, Ciudad Autónoma de Buenos Aires, Dirección de Compras, Suministros, Logística y Arquitectura y/o por correo electrónico a emazzone@anmat.gov.ar o german.versellino@anmat.gov.ar.

Las aclaraciones serán contestadas hasta DOS (2) días hábiles antes de la presentación de ofertas para la licitación. En oportunidad de realizar una consulta al pliego, los consultantes que no lo hubieran hecho con anterioridad, deberán suministrar obligatoriamente su nombre o razón social, domicilio, fax y dirección de correo electrónico, en los que serán válidas las comunicaciones que deban cursarse hasta el día de apertura de las ofertas.

Para el caso de las aclaraciones que quisiere efectuar el organismo contratante, éste podrá realizarlas hasta antes del horario fijado para la apertura de las ofertas, siendo responsabilidad de los oferentes notificarse de tal situación.

Toda aclaración, agregado, modificación o supresión de los documentos de la licitación, será hecha por circular debidamente emitida por la A.N.M.A.T y serán comunicadas con CUARENTA Y OCHO (48) horas de anticipación a la fecha fijada para la presentación de las ofertas, a todas las personas que hubiesen retirado, comprado o descargado el pliego y al que hubiese realizado la consulta si la circular se emitiera como consecuencia de ello y serán incluidas como parte integrante del pliegos y difundidas en el sitio de Internet de la Oficina Nacional de Contrataciones.

Las circulares modificatorias serán difundidas, publicadas y comunicadas por los mismos medios que ha sido difundida, publicado y comunicado el llamado original con VEINTICUATRO (24) horas de anticipación a la fecha fijada para la presentación de las ofertas. Asimismo serán comunicadas a todas las personas que hubiesen retirado, comprado o descargado el pliego y al que hubiere efectuado la consulta si la circular se emitiera como consecuencia de ello, con el mismo plazo de antelación. Serán incluidas como parte integrante del pliego y difundidas en el sitio de Internet de la Oficina Nacional de Contrataciones.

8. Parámetros de evaluación de ofertas.



Ministerio de Salud
Secretaría de Políticas,
Regulación e Institutos
A.N.M.A.T.

7843

Las ofertas serán evaluadas siguiendo los siguientes criterios:

a) Examen de los aspectos formales de la totalidad de las ofertas presentadas: evaluación del cumplimiento de los requisitos exigidos por el Decreto Delegado N° 1.023/01 y sus modificaciones, por el Reglamento aprobado por el Decreto N° 893/12, por el Pliego Único de Bases y Condiciones Generales y por el presente pliego.

b) Evaluación de las calidades de todos los Oferentes:

I. Resultado de la consulta al Sistema de Información de Proveedores para determinar si los Oferentes se encuentran incorporados a dicho sistema, si no están suspendidos o inhabilitados para contratar con la ADMINISTRACIÓN NACIONAL en virtud de sanciones aplicadas por la OFICINA NACIONAL DE CONTRATACIONES y si los datos se encuentran actualizados.

II. Verificación de la vigencia del Certificado Fiscal para Contratar emitido por la ADMINISTRACIÓN FEDERAL DE INGRESOS PÚBLICOS.

III. Respecto de las ofertas que resulten admisibles y convenientes, serán analizadas para comprobar el total cumplimiento de las especificaciones técnicas detalladas en este Pliego de Bases y Condiciones Particulares y sus anexos.

IV. Las ofertas que cumplan la totalidad de las especificaciones técnicas serán analizadas con el objeto de seleccionar la más conveniente para el Organismo Contratante. Para este análisis, los parámetros para la comparación de las ofertas serán: precio, experiencia del Oferente y cumplimiento los requerimientos efectuados en los puntos 11 y 12 del presente pliego de bases y condiciones particulares.

EN CUALQUIER CIRCUNSTANCIA, LA ANMAT SE RESERVA EL DERECHO DE ADJUDICAR EL PRESENTE LLAMADO, A LA OFERTA MAS CONVENIENTE EN FUNCIÓN DE SU EXCLUSIVA EVALUACION.

9. Garantías.

9.1. Garantía de Mantenimiento de Oferta

El Oferente deberá adjuntar a su oferta la Garantía de Mantenimiento de la oferta equivalente al CINCO POR CIENTO (5%) del valor total de la misma. En caso de cotizar con alternativas, la garantía se calculará sobre el mayor valor propuesto. La garantía deberá constituirse por un plazo de SESENTA (60) días, contados a partir de la fecha de apertura de las ofertas. Vencido el plazo de mantenimiento, la garantía se considerará prorrogada automáticamente, salvo notificación expresa por parte del Oferente en donde manifieste su voluntad en contrario, la que deberá efectuarse hasta DIEZ (10) días antes a su vencimiento.

Esta garantía podrá constituirse mediante algunas de las formas previstas en el artículo 101 del Reglamento aprobado por el Decreto N° 893/12.



Ministerio de Salud
Secretaría de Políticas,
Regulación e Institutos
A.N.M.A.T.

7843

En el caso de optar por Pólizas de Seguro de Caucción deberá ser mediante pólizas aprobadas por la SUPERINTENDENCIA DE SEGUROS DE LA NACIÓN dependiente de la SUBSECRETARIA DE SERVICIOS FINANCIEROS de la SECRETARIA DE FINANZAS del MINISTERIO DE ECONOMÍA Y FINANZAS PUBLICAS, extendidas a favor de la **ANMAT** y cuyas cláusulas se conformen con el modelo y reglamentación que a tal efecto dicte la SECRETARIA DE HACIENDA del MINISTERIO DE ECONOMÍA Y FINANZAS PUBLICAS. Las mismas deberán estar certificadas por Escribano Público.

9.2. Garantías de Cumplimiento de Contrato o Adjudicación

El Oferente que resultare adjudicado, deberá constituir una Garantía de Cumplimiento de Contrato o Adjudicación, equivalente al DIEZ POR CIENTO (10%) del valor total de la adjudicación mediante algunas de las formas previstas en el artículo 101 del Reglamento aprobado por el Decreto N° 893/12.

Ésta deberá ser presentada por el Adjudicatario en la Dirección de Compras, Suministros, Logística y Arquitectura de la ANMAT, a las SETENTA Y DOS (72) horas de notificado de la Orden de Compra.

En el caso de optar por Pólizas de Seguro de Caucción deberá ser mediante pólizas aprobadas por la SUPERINTENDENCIA DE SEGUROS DE LA NACIÓN dependiente de la SUBSECRETARIA DE SERVICIOS FINANCIEROS de la SECRETARIA DE FINANZAS del MINISTERIO DE ECONOMÍA Y FINANZAS PUBLICAS, extendidas a favor de la **ANMAT** y cuyas cláusulas se conformen con el modelo y reglamentación que a tal efecto dicte la SECRETARIA DE HACIENDA del MINISTERIO DE ECONOMÍA Y FINANZAS PUBLICAS. Las mismas deberán estar certificadas por Escribano Público.

10. Recepción definitiva y facturación.

La recepción del servicio tendrá carácter provisional y la conformidad definitiva o el rechazo se informará dentro del plazo de CINCO (5) días a partir del día siguiente a los períodos de la prestación. En caso de silencio, una vez vencido dicho plazo, el proveedor podrá intimar la recepción. Si el Organismo Contratante no se expidiera dentro de los DIEZ (10) días siguientes al de la recepción de la intimación, los servicios se tendrán por recibidos de conformidad.

Si en dicho plazo los servicios no alcanzaran los rendimientos, capacidades o cualidades exigidas, los funcionarios con competencia para otorgar la Recepción Definitiva intimarán al Adjudicatario a brindar los servicios faltantes. En caso de no satisfacerse el servicio brindado con lo solicitado, el Organismo Contratante podrá dar por terminada la adjudicación correspondiente, no reconociendo ningún tipo de gasto o locación alguna, como así tampoco tendrá el proveedor derecho a reclamo alguno de cualquier naturaleza.

De cumplirse satisfactoriamente dichas verificaciones, el Organismo Contratante procederá a extender el Certificado de Recepción Definitiva del servicio.

Los funcionarios responsables de la Recepción Definitiva extenderán un Acta de Recepción en original, que se entregará al Adjudicatario, y dos copias, una de las cuales se agregará al expediente de la



Ministerio de Salud
Secretaría de Políticas,
Regulación e Institutos
A.N.M.A.T.

7843

contratación, y la otra dará inicio a un Anexo del principal como incidente de pago, debiendo remitir esta documentación al área del Organismo Contratante designada para recibir las facturas de los Adjudicatarios.

Las facturas serán presentadas una vez recibida la conformidad definitiva de la recepción, en Av. de mayo 869 9º piso, Ciudad Autónoma de Buenos Aires, Dirección de Compras, Suministros, Logística y Arquitectura, Tel. 4340-0833. Esta presentación de las facturas dará inicio al plazo fijado para el pago.

A los efectos de percibir el pago por los servicios suministrados, aquellos proveedores que no posean el Alta de Beneficiario, deberán concurrir a la Dirección de Presupuesto y Contabilidad de la ANMAT, ubicada en Av. de Mayo 869, 9º piso, Ciudad Autónoma de Buenos Aires, para obtener el número de beneficiario respectivo. (Ver Anexo II)

11. Consideraciones y requerimientos generales.

Para la presente licitación, queda expresamente establecido que el precio de la contratación incluye la mano de obra, herramientas, implementos, maquinarias y materiales necesarios para la prestación óptima del servicio.

Deberá observarse también todo lo dispuesto en la ley de Higiene y Seguridad y las normas de seguridad para las empresas contratistas que guarden relación en la presente licitación.

Las propuestas deberán estar conformadas por la siguiente documentación, la que indefectiblemente el Oferente deberá acompañar con su oferta al momento de la apertura bajo apercibimiento de desestimar la misma por considerarla no ajustada al Pliego de Bases y Condiciones Particulares de la Licitación. Dicha presentación deberá estar debidamente foliada, individualizada con separadores y guardará el orden correlativo que sigue:

A) Certificado de visita: Los Oferentes deberán concurrir al edificio objeto del presente llamado, antes de efectuar su propuesta a fin de verificar los lugares donde se llevarán a cabo las tareas, interiorizándose de sus características, desarrollo funcional, dimensiones, mobiliario y toda otra información que le permita formular su propuesta con el mas acabado ajuste de la realidad. A tal fin, los Oferentes deberán contactarse con la Dirección de Compras, Suministros, Logística y Arquitectura sito en Avenida de Mayo 869 - 9º piso - del edificio Central de A.N.M.A.T. o al teléfono 4340-0833 de martes a jueves de 10:00 a 13:00 horas, a fin de coordinar dicha visita. Junto con la oferta y como constancia de este trámite, el Oferente deberá presentar el formulario que obra como "Anexo III" debidamente conformado por el funcionario responsable del edificio designado a tal efecto.

B) Acreditación de antigüedad en la actividad mediante la provisión de antecedentes de servicios similares al cotizado y cumplidos en los últimos CINCO (5) años. Se reseñará la dimensión de cada servicio indicando lapso de contratación, personal ocupado, concepto de servicio, etc. Resultarán



Ministerio de Salud
Secretaría de Políticas,
Regulación e Institutos
A.N.M.A.T.

7843

descalificados aquellos Oferentes que habiendo prestado servicios en Organismos Públicos hubieran sido sancionados o hubieran hecho abandono del servicio.

12. Servicios Solicitados.

Los servicios solicitados están detallados dentro del Anexo I del presente Pliego.

13. Sanciones.

Los oferentes, adjudicatarios o cocontratantes podrán ser pasibles de las sanciones establecidas en el artículo 29 del Decreto Delegado N° 1023/01 y artículo 131 del Reglamento aprobado por el Decreto N° 893/12 y sus modificaciones, por las siguientes causales:

a) Apercibimiento:

- 1.- Rescisión parcial del contrato por causas que le fueren imputables.
- 2.- Si el oferente manifestara su voluntad de no mantener su oferta fuera del plazo fijado para realizar tal manifestación o retirara su oferta sin cumplir con los plazos de mantenimiento.
- 3.- El oferente a quien se le hubiese desestimado la oferta por alguna de las causales enumeradas en los incisos a), b), c), d), e), g), i), j), k), l), n) y o) del artículo 84 del Reglamento Aprobado por el Decreto N° 893/12 .
- 4.- El oferente a quien se le hubiere desestimado la oferta por alguna de las causales enumeradas en el artículo 85 del Reglamento aprobado por el Decreto N° 893/12.
- 5.- El proveedor que no hubiese aportado la información requerida por la SINDICATURA GENERAL DE LA NACIÓN a los fines de emitir el informe de Precios Testigo.
- 6.- Si se verificara el incumplimiento por parte del cocontratante de obligaciones tributarias o previsionales, de conformidad con lo previsto en el artículo 83, inciso b) apartado 2 del Reglamento aprobado por el Decreto N° 893/12.

b) Suspensión:

- 1.- Se aplicará una suspensión para contratar que no excederá de TRES (3) meses:
 - 1.1.- Al adjudicatario al que se le hubiere revocado la adjudicación por causas que le fueren imputables.
 - 1.2.- Al oferente, adjudicatario o cocontratante a quien en el lapso de UN (1) año calendario se le hubieren aplicado TRES (3) sanciones de apercibimiento.
- 2.- Se aplicará una suspensión para contratar por un plazo mayor a TRES (3) meses y hasta UN (1) año:
 - 2.1.- Al proveedor a quien le fuere rescindido totalmente un contrato por causas que le fueren imputables, cuando el monto de dicho contrato no supere la suma que represente QUINCE MÓDULOS (15 M).



Ministerio de Salud
Secretaría de Políticas,
Regulación e Institutos
A.N.M.A.T.

7843

2.2.- Al oferente, adjudicatario o cocontratante que, intimado para que deposite en la cuenta de la jurisdicción o entidad contratante el valor de la penalidad aplicada, no hubiese efectuado el pago en el plazo fijado al efecto.

3.- Se aplicará una suspensión para contratar por un plazo mayor a UN (1) año y hasta DOS (2) años:

3.1.- Al proveedor a quien le fuere rescindido totalmente un contrato por causas que le fueren imputables, cuando el monto de dicho contrato supere la suma que represente QUINCE MÓDULOS (15 M).

3.2.- Cuando se constate fehacientemente que el oferente, adjudicatario o cocontratante hubieren incurrido en las conductas descriptas en el artículo 10 del Decreto Delegado N° 1.023/01 y sus modificaciones.

3.3.- Cuando se constate que el interesado presentó documentación o información falsa o adulterada.

3.4.- Al oferente a quien se le hubiese desestimado la oferta por la causal enumerada en el inciso m) del artículo 84 del Reglamento aprobado por el Decreto N° 893/12 .

3.5.- Al oferente a quien se le hubiese desestimado la oferta por la causal enumerada en el inciso f) del artículo 84 del Reglamento aprobado por el Decreto N° 893/12 .

3.6.- Cuando el oferente hubiera manifestado que los bienes, procesos o servicios cotizados cumplieran con los criterios de sustentabilidad fijados en los pliegos de bases y condiciones particulares y se constate la falsedad de la manifestación o el incumplimiento de lo pactado.

3.7.- Cuando se constate que el adjudicatario no cumplió con la obligación de ocupar en la ejecución del contrato, a personas con discapacidad, en una proporción no inferior al CUATRO POR CIENTO (4%) de la totalidad del personal afectado al cumplimiento de dicha ejecución.

Cuando concurriere más de una causal de suspensión, los plazos de suspensión que se apliquen de acuerdo a lo previsto en los incisos que anteceden se cumplirán ininterrumpidamente en forma sucesiva.

Los plazos comenzarán a computarse a partir del día en que se carguen las respectivas suspensiones en el Sistema de Información de Proveedores.

c) Inhabilitación: Serán inhabilitados para contratar por el tiempo que duren las causas de la inhabilitación, quienes se encuentran incurso en alguna de las causales de inhabilitación para contratar establecidas en los incisos b) a g) del artículo 28 del Decreto Delegado N° 1023/01 y sus modificaciones.

15. Penalidades.

Los oferentes, adjudicatarios y cocontratantes podrán ser pasibles de las penalidades establecidas en el artículo 29 del Decreto Delegado N° 1023/01 y el artículo 126 del Reglamento aprobado por el Decreto N° 893/12 y sus modificaciones, por las siguientes causales:

a) Pérdida de la garantía de mantenimiento de oferta:



7843

Ministerio de Salud
Secretaría de Políticas,
Regulación e Institutos
A.N.M.A.T.

1.- Si el oferente manifestara su voluntad de no mantener su oferta fuera del plazo fijado para realizar tal manifestación o retirara su oferta sin cumplir con los plazos de mantenimiento.

2.- En caso de errores en la cotización denunciados por el oferente o detectados por el organismo contratante antes del perfeccionamiento del contrato.

b) Pérdida de la garantía de cumplimiento del contrato:

1.- Por incumplimiento contractual, si el adjudicatario desistiere en forma expresa del contrato antes de vencido el plazo fijado para su cumplimiento, o vencido el plazo de cumplimiento original del contrato o de su extensión, o vencido el plazo de las intimaciones que realizara la Comisión de Recepción, en todos los casos, sin que los bienes fueran entregados o prestados los servicios de conformidad.

2.- En caso de no integrar la garantía de cumplimiento del contrato luego de la intimación cursada por el organismo contratante, se deberá rescindir el contrato e intimar al pago del importe equivalente al valor de la mencionada garantía. 3.- Por ceder el contrato sin autorización del organismo contratante.

c) Multa por mora en el cumplimiento de sus obligaciones:

1.- Se aplicará una multa del CERO COMA CINCO POR CIENTO (0.5 %) POR CIENTO del valor de lo satisfecho fuera de término por cada DIEZ (10) días hábiles de atraso o fracción mayor de CINCO (5) días hábiles.

2.- En el caso de los contratos de servicios o de tracto sucesivo, los pliegos de bases y condiciones particulares podrán prever la aplicación de multas por distintas trasgresiones vinculadas a las prestaciones a cargo del proveedor.

d) Rescisión por su culpa:

Por incumplimiento contractual, si el adjudicatario desistiere en forma expresa del contrato antes de vencido el plazo fijado para su cumplimiento, o vencido el plazo de cumplimiento original del contrato o de su extensión, o vencido el plazo de las intimaciones que realizara la Comisión de Recepción, en todos los casos, sin que los bienes fueran entregados o prestados los servicios de conformidad.

La rescisión del contrato y la consiguiente pérdida de la garantía de cumplimiento del contrato podrán ser totales o parciales, afectando en este último caso a la parte no cumplida de aquél.

En los casos en que exista la posibilidad de adjudicar el contrato al oferente que siga en el orden de mérito, los daños y perjuicios, en principio, serán equivalentes a la diferencia de monto que deba abonarse al oferente que resulte adjudicatario en segundo término.

16. Documentación.

1) Los oferentes que se encuentran inscriptos al SIPRO deberán acompañar la oferta con la siguiente documentación:

Garantía de mantenimiento de oferta o la constancia de haberla constituido.

Constancia de Inscripción al SIPRO.



Ministerio de Salud
Secretaría de Políticas,
Regulación e Institutos
A.N.M.A.T.

7843

Certificado Fiscal para Contratar Vigente.

Declaración Jurada de que no se encuentra incurso en ninguna de las causales de inhabilidad para contratar con la Administración Pública Nacional.

Declaración Jurada de que los datos incorporados en el SIPRO no han variado a la fecha de la presentación de la oferta, si hubieren variado, deberán actualizarlos en la forma prevista para la presentación original según lo establecido en el artículo 236 del Reglamento Aprobado por el Decreto N° 893/12.

2) Los Oferentes que deban ser incorporados al SIPRO deberán acompañar la oferta con la documentación descripta en los artículos 234 y 235 del Reglamento Aprobado por el Decreto N° 893/12.

Artículo 234: Al momento de realizar la Preinscripción en el Sistema de Información de Proveedores, los interesados deberán suministrar la información que se detalla a continuación:

2-A) Personas físicas:

Nombre completo, fecha de nacimiento, nacionalidad, profesión, domicilio real, estado civil y número de documento de identidad.

Número de fax y dirección de correo electrónico.

Domicilio especial para los procedimientos que se realicen en el ámbito de la OFICINA NACIONAL DE CONTRATACIONES y en el que serán válidas las comunicaciones y notificaciones que se cursen en dichos procesos.

Número de Código Único de Identificación Tributaria.

Información sobre los principales clientes del sector público y privado según monto de facturación, en los últimos TRES (3) años.

Declaración jurada del oferente de que no se encuentra incurso en ninguna de las causales de inhabilidad para contratar con la ADMINISTRACIÓN PÚBLICA NACIONAL.

Datos de la nota presentada ante la dependencia de la ADMINISTRACIÓN FEDERAL DE INGRESOS PÚBLICOS en la cual se encuentren inscriptos a los fines de solicitar el 'Certificado Fiscal para Contratar' o bien los datos del Certificado Fiscal para Contratar vigente.

2-B) Personas jurídicas:

Razón social y domicilio real.

Número de fax y dirección de correo electrónico.



7843

Ministerio de Salud
Secretaría de Políticas,
Regulación e Institutos
A.N.M.A.T.

Domicilio especial para los procedimientos que se realicen en el ámbito de la OFICINA NACIONAL DE CONTRATACIONES en el que serán válidas las comunicaciones y notificaciones que se cursen en dichos procesos.

Número de Código Único de Identificación Tributaria.

Lugar, fecha, objeto y duración del contrato social y datos de inscripción registral o de la constancia de iniciación del trámite respectivo.

Nómina de los actuales integrantes de sus órganos de fiscalización y administración.

Fechas de comienzo y finalización de los mandatos de los órganos de administración y fiscalización.

Información sobre los principales clientes del sector público y privado según monto de facturación, en los últimos TRES (3) años.

Declaración jurada del oferente de que no se encuentra incurso en ninguna de las causales de inhabilidad para contratar con la ADMINISTRACIÓN PÚBLICA NACIONAL.

Declaración jurada del oferente en la que manifieste el cumplimiento de la legislación laboral vigente, en especial lo que se relaciona con condiciones dignas y equitativas de trabajo y ausencia de trabajo infantil.

Datos del balance general correspondiente al último ejercicio anterior a la fecha de presentación de la oferta, con excepción de aquellos casos en que se acredite la imposibilidad de presentar dicha información de acuerdo a la fecha de inicio de actividades.

Datos de la nota presentada ante la dependencia de la ADMINISTRACIÓN FEDERAL DE INGRESOS PÚBLICOS en la cual se encuentren inscriptos a los fines de solicitar el 'Certificado Fiscal para Contratar' o bien los datos del Certificado Fiscal para Contratar vigente.

2-C) Agrupaciones de Colaboración y Uniones Transitorias de Empresas:

Denominación y domicilio real.

Número de fax y dirección de correo electrónico.

Domicilio especial para los procedimientos que se realicen en el ámbito de la OFICINA NACIONAL DE CONTRATACIONES en el que serán válidas las comunicaciones y notificaciones que se cursen en dichos procesos.

Número de Código Único de Identificación Tributaria.

Lugar y fecha del compromiso de constitución y su objeto.

Datos de inscripción registral o de la constancia de iniciación del trámite respectivo.

Identificación de las personas físicas o jurídicas que los integran.



Ministerio de Salud
Secretaría de Políticas,
Regulación e Institutos
A.N.M.A.T.

7843

Identificación de las personas físicas que integran cada empresa.

Declaración de solidaridad de sus integrantes por todas las obligaciones emergentes de la presentación de la oferta, de la adjudicación y de la ejecución del contrato.

Información sobre los principales clientes del sector público y privado según monto de facturación, en los últimos TRES (3) años.

Declaración jurada del oferente de que no se encuentra incurso en ninguna de las causales de inhabilidad para contratar con la ADMINISTRACIÓN PUBLICA NACIONAL.

Declaración jurada del oferente en la que manifieste el cumplimiento de la legislación laboral vigente, en especial lo que se relaciona con condiciones dignas y equitativas de trabajo y ausencia de trabajo infantil.

Datos del balance general correspondiente al último ejercicio anterior a la fecha de presentación de la oferta, con excepción de aquellos casos en que se acredite la imposibilidad de presentar dicha información de acuerdo a la fecha de inicio de actividades.

Datos de la nota presentada ante la dependencia de la ADMINISTRACIÓN FEDERAL DE INGRESOS PÚBLICOS en la cual se encuentren inscriptos a los fines de solicitar el 'Certificado Fiscal para Contratar' o bien los datos del Certificado Fiscal para Contratar vigente.

2-D) Cooperativas, Mutuales y otros:

Denominación y domicilio real.

Número de fax y dirección de correo electrónico.

Domicilio especial para los procedimientos que se realicen en el ámbito de la OFICINA NACIONAL DE CONTRATACIONES en el que serán válidas las comunicaciones y notificaciones que se cursen en dichos procesos.

Número de Código Único de Identificación Tributaria.

Nómina de los actuales integrantes.

Lugar, fecha, objeto y duración del instrumento constitutivo y datos de inscripción.

Información sobre los principales clientes del sector público y privado según monto de facturación, en los últimos TRES (3) años.

Declaración jurada del oferente de que no se encuentra incurso en ninguna de las causales de inhabilidad para contratar con la ADMINISTRACIÓN PUBLICA NACIONAL.



Ministerio de Salud
Secretaría de Políticas,
Regulación e Institutos
A.N.M.A.T.

7843

Declaración jurada del oferente en la que manifieste el cumplimiento de la legislación laboral vigente, en especial lo que se relaciona con condiciones dignas y equitativas de trabajo y ausencia de trabajo infantil.

Datos del balance general correspondiente al último ejercicio anterior a la fecha de presentación de la oferta, con excepción de aquellos casos en que se acredite la imposibilidad de presentar dicha información de acuerdo a la fecha de inicio de actividades.

Datos de la nota presentada ante la dependencia de la ADMINISTRACIÓN FEDERAL DE INGRESOS PÚBLICOS en la cual se encuentren inscriptos a los fines de solicitar el 'Certificado Fiscal para Contratar' o bien los datos del Certificado Fiscal para Contratar vigente.

2-E) Organismos públicos:

Cuando el proveedor sea una jurisdicción o entidad del Estado Nacional o un organismo provincial, municipal o del Gobierno de la Ciudad Autónoma de Buenos Aires deberá proporcionar la siguiente información:

Denominación,

Rubro en el que haya efectuado provisiones o prestado servicios.

ARTÍCULO 235.- INSCRIPCIÓN. A los fines de la inscripción en el Sistema de Información de Proveedores, los oferentes deberán complementar su preinscripción, presentando junto con la oferta, siempre que no se disponga de otra manera en las normas específicas para cada tipo de procedimiento de selección, la información suministrada en la Preinscripción utilizando los formularios estándar que apruebe la OFICINA NACIONAL DE CONTRATACIONES y la documentación respaldatoria de dicha información.

En el caso en que en la Preinscripción hubieran completado la información correspondiente al balance de cierre de ejercicio, como documentación respaldatoria junto con la oferta deberán presentar copia del balance general de cierre de ejercicio, firmada por Contador Público Nacional y certificada por el Consejo Profesional de Ciencias Económicas, correspondiente al ejercicio inmediato anterior a la fecha de presentación de la oferta.



Ministerio de Salud
Secretaría de Políticas,
Regulación e Institutos
A.N.M.A.T.

7843

Anexo I

ESPECIFICACIONES TÉCNICAS.

BASES Y CONDICIONES GENERALES Y ESPECIFICACIONES TÉCNICAS

Generalidades.

Descripción general

Las presentes especificaciones técnicas se refieren a la provisión, instalación y puesta en servicio de un sistema de cableado estructurado de telecomunicaciones y una red de distribución de energía eléctrica a los puestos de trabajo para el edificio de ANMAT INAL bsas, sito en EEUU 25.

El sistema consistirá en una red de cableado estructurado en categoría 6, que será utilizado como soporte físico para la conformación de redes de telecomunicaciones, apto para tráfico de datos a alta velocidad y para tráfico de voz.

Los oferentes podrán ofertar una categoría de cableado superior a la aquí solicitada, siempre que la certificación de la instalación se realice para la categoría de cableado que se haya ofertado. Esto es, si se oferta categoría 6A, la instalación se deberá certificar para categoría 6A.

El cableado de telecomunicaciones será realizado según el concepto de "cableado estructurado" y cumplirá con las especificaciones de las normas indicadas en el punto "Normalización".

Los componentes que se utilicen para los vínculos eléctricos entre extremos del cableado de datos deberán ser todos de la misma marca, entendiéndose por "vínculo eléctrico entre extremo" a la conexión larga que va desde la boca de la patchera hasta la boca del puesto de trabajo, y a la conexión corta que va desde la boca de la patchera a la electrónica de red (patch cord).

A través de la red de energía eléctrica se alimentarán los equipamientos de cada uno de los puestos de trabajo y el equipamiento activo a instalarse en los armarios de distribución.

Condiciones Generales

Estas especificaciones técnicas, y el juego de planos que las acompañan, son complementarias, y lo especificado en uno de ellos debe considerarse como exigido en todos. En caso de contradicción, el orden se debe requerir a la Dirección de ANMAT.

Debiendo ser los trabajos completos conformes a su fin, deberán considerarse incluidos todos los elementos y trabajos necesarios para el correcto funcionamiento, aun cuando no se mencionen explícitamente en pliego o planos.

Cuando las obras a realizar debieran ser unidas o pudieran afectar en cualquier forma obras existentes, los trabajos necesarios al efecto estarán a cargo de la contratista, y se considerarán comprendidas sin excepción en su propuesta.

La contratista será la única responsable de los daños causados a personas y/o propiedades durante la ejecución de los trabajos de instalación y puesta en servicio. Tomará todas las precauciones necesarias a fin de evitar accidentes personales o daños a las propiedades, así pudieran provenir dichos accidentes o daños de maniobras en las tareas, de la acción de los elementos o demás causas eventuales. Se deberán reparar todas las roturas que se originen a causa de las obras, con materiales iguales en tipo, textura, apariencia y calidad no debiéndose notar la zona



Ministerio de Salud
Secretaría de Políticas,
Regulación e Institutos
A.N.M.A.T.

7843

que fuera afectada. En el caso de que la terminación existente fuera pintada, se repintará todo el paño, de acuerdo a las reglas del buen arte a fin de igualar tonalidades.

Se deberá presentar con la oferta un plan de trabajo detallado, que permita efectuar un seguimiento eficiente de la ejecución de los mismos y la coordinación del acceso a los distintos sectores del edificio.

Correrá por cuenta y cargo de la Contratista efectuar las prestaciones o solicitudes de aprobación y cualquier otro trámite relacionado con los trabajos a efectuar objeto del presente pliego, ante los organismos públicos o privados que pudieran corresponder. Las distintas soluciones dadas para la ejecución de la obra deberán respetar las normas vigentes a la fecha de apertura, emitidas por la autoridad de aplicación que corresponda.

Los diferentes ítems de la presente contratación serán adjudicados a un único oferente, el que realizará y entregará los trabajos llave en mano. El organismo licitante se reserva el derecho de no adjudicar algún renglón de la cotización. Los equipos ofertados deberán ser nuevos, completos, sin uso y estar en perfecto estado de funcionamiento. Los materiales a emplear serán de marcas reconocidas en el mercado nacional e internacional para instalaciones de esta clase.

Normalización

El sistema de cableado estructurado para servicio de datos en su conjunto, deberá satisfacer los requerimientos de sistemas categoría 6, en todos sus componentes, técnicas de interconexión y diseño general, en un todo conforme a las siguientes normas internacionales:

- ✓ ISO/IEC 11801 "Generic cabling for customer premises"
- ✓ ANSI/TIA/EIA-568-A-5 Transmission Performance Specification for 4 Pair 100 ohm (100 MHz) Category 5e Cabling (Enero 2000) y sus grupos y trabajos asociados.
- ✓ EIA/TIA-568-B Commercial Building Telecommunications Wiring Standard (Abril 2000 y Mayo 2001) y sus grupos y trabajos asociados.
- ✓ TIA/EIA-568-B.2-1 Commercial Building Telecommunications Cabling Standard Part 2: Balanced Twisted-Pair Cabling Components – Addendum 1 – Transmission Performance Specifications for 4-Pair 100 ohm (250 MHz) Category 6 Cabling - (Junio 2002)
- ✓ IEEE802.3AK-2004, Physical Layer and Management Parameters for 10Gb/s Operation, Type 10GBASE-CX4 (Marzo 2004).
- ✓ IEEE802.3AN-2006, Amendment 1, Physical Layer and Management Parameters for 10 Gb/s Operation, Type 10GBASE-T (IEEE802.3 10GBASE_Tan), y TIA "Technical System Bulletin 155" (TSB-155), Cabling performance and field test requirements for the 10GBASE-Tan application.
- ✓ TIA/EIA-568-B.2-10 Commercial Building Telecommunications Cabling Standard Part 2: Balanced Twisted-Pair Cabling Components – Addendum 10 - Transmission Performance Specifications for 4-Pair 100 ohm (500 MHz) Augmented Category 6A Cabling - (Febrero 2008)
- ✓ TIA/EIA-568-B.3-1 Optical Fiber Cabling Components Standard – Addendum 1 – Additional Transmission Performance Specifications for 50/125 µm Optical Fiber Cables – (Abril 2002)
- ✓ EIA/TIA-606-B Administration Standard for Telecommunications Infrastructure of Commercial Buildings.
- ✓ EIA/TIA-568-C Commercial Building Telecommunications Wiring Standard (Año 2009) sus grupos y trabajos asociados.
- ✓ ANSI/TIA/EIA 568-C.2: Balanced Twisted-Pair Cabling Components (Año 2009)
- ✓ ANSI/TIA/EIA-568-C.3: Optical Fiber Cabling Components Standard (Año 2009).



Ministerio de Salud
Secretaría de Políticas,
Regulación e Institutos
A.N.M.A.T.

7843

Alcance de los trabajos y especificaciones

Los trabajos a efectuarse bajo estas especificaciones incluyen la mano de obra, la dirección técnica y los materiales, para dejar en condiciones de funcionamiento correcto las siguientes instalaciones:

- ✓ Cableado horizontal de la red de telecomunicaciones.
- ✓ Cableado de las montantes de transmisión de datos.
- ✓ Provisión e instalación de las cajas de conexión, conectores de telecomunicaciones y tomacorrientes en los puestos de trabajo.
- ✓ Provisión de los gabinetes de telecomunicaciones.
- ✓ Provisión e instalación de zocaloductos para conducir el cableado a los puestos de trabajo.
- ✓ Cableado de distribución eléctrica a los tomacorrientes de los puestos de trabajo, puesta a tierra eléctrica y/o telefónica.
- ✓ Cableado de las montantes de telefonía.
- ✓ Cableado de las montantes de distribución eléctrica.
- ✓ Provisión de los tableros seccionales de distribución eléctrica.
- ✓ Alimentación a tableros seccionales de distribución eléctrica.

Definiciones:

SALA DE EQUIPAMIENTO:

Lugar(es) donde se encuentran equipos de telecomunicaciones y se produce la terminación mecánica de una o más partes del sistema de cableado. Se distinguen de los gabinetes de telecomunicaciones por la cantidad y complejidad del equipo que allí se encuentra. Ejemplos típicos son salas de centrales telefónicas y centro de cómputos.

MONTANTES DE TELECOMUNICACIONES, TRONCALES O "BACKBONES":

Estructuras de cableado interno que vinculan la(s) sala(s) de equipamiento con los armarios de distribución,

ARMARIOS DE DISTRIBUCIÓN, GABINETES DE TELECOMUNICACIONES O CENTROS DE CABLEADO:

Gabinetes en los que se establece la conexión entre las troncales y el cableado horizontal hasta los puestos de trabajo, y en los que se ubican los dispositivos activos o pasivos que permiten dicha conexión. En este gabinete se producirá el ingreso de los cables multipares de telefonía, las fibras ópticas para la transmisión de datos, y las acometidas a los puestos de trabajo del área a la que dará servicio.

CABLEADO HORIZONTAL:

Es la porción del sistema de cableado de telecomunicaciones que se extiende desde los puestos de trabajo hasta el armario de distribución.

PUESTOS DE TRABAJO:

Lugares dispuestos para la posible conexión del equipamiento de telecomunicaciones del usuario.

CAJA DE CONEXIÓN:

Es la caja terminal de la instalación que proporciona el soporte mecánico de los conectores apropiados para que cada puesto de trabajo tome los servicios que le correspondan. Se denominará "periscopio" si es una caja para instalación sobre pisoducto, pudiendo también ser cajas para pared, para zocaloducto o para instalación en muebles.



Ministerio de Salud
Secretaría de Políticas,
Regulación e Institutos
A.N.M.A.T.

7843

Descripción de las instalaciones a realizar y equipos a proveer

Conducto de las montantes:

Recorrerá el edificio en forma vertical y deberá tener capacidad suficiente para alojar la totalidad de las troncales de telecomunicaciones. Se implementará atravesando losa (piso y techo) por medio de bandejas metálicas cerradas con tapa.

Montantes para cableado vertical:

Serán en Fibra óptica del tipo:

- 1 Gigabit Ethernet multimodo: El cableado vertical se construirá con fibra óptica multimodo para Gigabit Ethernet (1000BaseSX), según las especificaciones de cableado en fibra óptica EIA/TIA 568-B.3.
- Los cables estarán compuestos de un mínimo de 4 fibras ópticas, con núcleo de 50 micrómetros y corona de 125 micrómetros con pérdidas no superiores a 3.5 dB/km. Cada fibra óptica individual debe ser terminada en sus dos extremos con sus respectivos conectores. Dichos conectores serán metálicos con ferrule cerámico y estarán provistos de cubierta contra polvo y dispositivo eliminador de tensiones. Los conectores, el material de curado, los dispositivos necesarios para el curado y los acopladores para los empalmes de conectores deberán ser de la misma marca. Los cables de fibra óptica se conectarán, en cada armario de distribución, a una caja de interconexión de fibras (Patch-enclosures) con capacidad para fijar y empalmar hasta 8 fibras individuales mediante los empalmadores correspondientes. Se deberá respetar rigurosamente el radio mínimo de curvatura especificado por el fabricante de la fibra, debiendo cumplir como mínimo con lo establecido por la norma EIA/TIA 568B.3, esto es radio de curvatura mínimo de 25 mm para tendidos no tensionados y de 50 mm para tendidos bajo tensiones de hasta 220N.

Desde los armarios de distribución de cada piso se tenderán 2 (DOS) cables como mínimo del tipo indicado (uno principal y el segundo de contingencia), los que serán a prueba de agua y aptos para plenos. El cable estará construido en una estructura de tubo suelto y deberá contener gel antihumedad. Los cables serán tendidos desde los armarios de distribución conformando una estrella, con centro en el gabinete ubicado en la Sala de Servidores del 1er. Piso.

Se deberán proveer, instalar y probar los cables a tender, los que estarán terminados en sus correspondientes conectores, y llegarán, en los pisos, al armario de distribución respectivo.

Para el gabinete que conforma el centro de la estrella, se deberán disponer cajas con capacidad de empalmar hasta una (1) fibra individual. Se deberán proveer conectores (o acopladores) en cantidad suficiente como para conectar la totalidad de los cables (o fibras) provistos. No se admitirá la realización de empalmes o soldaduras en ningún punto de las montantes. El organismo podrá inspeccionar la calidad de terminación del conectorizado, no admitiendo los que no estén ejecutados correctamente.

Gabinetes de Telecomunicaciones

Los gabinetes se instalarán próximos a los puntos en los que las montantes ingresan a cada piso. Se instalarán en 1er. Piso y subsuelo. La cantidad de armarios deberá fijarse en función de las restricciones aportadas por la normativa general que rige el cableado, debiéndose en todo momento cumplirse con el requisito de expansibilidad y crecimiento dentro de la misma norma.



Ministerio de Salud
Secretaría de Políticas,
Regulación e Institutos
A.N.M.A.T.

7843

Los gabinetes deberán cumplir con los lineamientos detallados en el Código ETAP LAN-030 – "Gabinete Estándar (Racks)" con sus opcionales.

Se deberá prever el lugar para el montaje del equipamiento electrónico de la red de datos, reservando a tal fin un espacio de aproximadamente una unidad de rack (1U) por cada:

- 88 puestos de trabajo a ser atendidos por el gabinete.

Deberá preverse la continuidad de la conexión de tierra desde el distribuidor general a cada uno de los armarios de distribución. El modelo de gabinete a utilizar por la contratista deberá contar con la aprobación del comitente en forma previa a su instalación.

Todos los elementos deberán estar debidamente etiquetados para identificación de puesto y función. Este etiquetado se corresponderá con la información de los planos de obra.

El armario de distribución y sus elementos se deberán dimensionar de modo de posibilitar la intercalación de equipos de pruebas y mediciones, sin modificar la instalación existente.

Organización interna de los Gabinetes de Telecomunicaciones

El esquema organizativo de los gabinetes se detalla en el Anexo B, aclarando que los mismos deberán contener internamente las siguientes secciones:

- Acometida de la montante de cableado vertical.

Los cables que acometen se dispondrán sobre cajas de conexión de fibra o panel de conectores (patcheras) para cable de cobre, según corresponda, tal como se explicó en el punto correspondiente a "Montante de cableado vertical", incluyendo los acopladores o conectores necesarios, acorde a la normativa EIA/TIA correspondiente.

En caso de usar montantes de cobre del tipo 1000BaseT ó 10GBaseT, tanto el panel como los conectores de datos deberán estar aprobados y garantizados para funcionamiento en categoría 5e o categoría 6A respectivamente.

- Acometida del cableado horizontal (hacia los puestos de trabajo).

Los pares de la red dedicada de datos terminarán en un panel de conectores (patcheras) modulares de 8 posiciones (RJ45). El panel o bastidor será del tipo back-plane de circuito impreso, y contará con una capacidad mínima de 80 conectores de acceso. Tanto el panel como los conectores de datos deberán estar garantizados para funcionamiento en categoría 5e categoría 6.

- Acometida de los multipares de las montantes telefónicas.

Las acometidas del cable multipar se dispondrán sobre un "patch panel" con entrada por bloques terminales tipo S110 o similar y salida por conectores hembra de 8 posiciones (RJ-45).

Distribución por piso

Desde el armario de distribución se accederá a cada puesto de trabajo con dos cables de cuatro pares trenzados sin blindaje (UTP) certificados según categoría 6, bajo las especificaciones EIA/TIA 568-B (o su sucesora EIA/TIA 568-C). Se aceptará como alternativa el empleo de cable FTP (par trenzado con blindaje de hoja metálica) de la misma categoría.

El tendido de los cables hasta los puestos de trabajo se realizará a través de zocaloducto metálico.



Ministerio de Salud
Secretaría de Políticas,
Regulación e Institutos
A.N.M.A.T.

7843

La distribución eléctrica se hará por otro ducto, paralelo al que conduce la red de comunicaciones, y separado de éste por una distancia no menor a 25 cm, excepto en el caso de que se utilicen ductos metálicos conectados a tierra para su conducción, caso en el que la distancia podrá ser menor.

La ocupación de los ductos a instalar no deberá superar el 70 % de su sección disponible.

En las esquinas o curvas se deberán respetar los radios máximos de curvatura del cable, según lo establecido por la normativa vigente EIA/TIA 568-B/C.

Las instalaciones deberán ser realizadas con las protecciones necesarias en la salida del gabinete, accesos a cajas de conexión y de paso, cruces de paredes, mamparas y cualquier sector del recorrido que pudiese significar un futuro daño en el cableado.

Todos los puestos de trabajo deberán ser etiquetados con indicación de número de puesto y función.

Puestos de trabajo (PDTs) y cajas de conexión

De manera uniforme y según los planos aproximados que se adjuntan, se distribuirán sobre los ductos, tomas para la instalación de cajas de conexión. Cada puesto de trabajo consistirá en una caja de conexión metálica que dispondrá de:

- Dos conectores modulares de 8 posiciones (RJ45) en los que terminarán los cables UTP, certificados según categoría 6, cableado con la disposición T568A. (ver Anexo A).
- Cuatro fichas hembra con toma de tierra para 220 V.

Las bocas de conexión de telecomunicaciones deberán ser certificadas por la Contratista, una vez instaladas y cableadas, para funcionamiento según categoría 6. Los oferentes deberán informar el equipamiento de que disponen para la certificación de cables y bocas, y la validez de la calibración de dicho instrumental. En caso de no disponer del mencionado equipamiento, deberán indicar quién realizará las certificaciones por cuenta de la Contratista.

La oferta básica de la red interna debe prever la instalación de 16 puestos de trabajo (compuesto por cajas de conexión tal como se describió previamente) distribuidos en las áreas de oficinas del edificio, y de acuerdo al siguiente cuadro:

PLANTA	PUESTOS DE TRABAJO
1 SUBSUELO	88
....

La oferta contemplará el tendido de los ductos necesarios para realizar el cableado, con sus respectivas cajas de conexión, y las cajas de paso necesarias para la instalación, incluyendo los ductos para conductores de energía.

Las provisiones e instalaciones de los párrafos anteriores deben incluirse en la oferta básica. Por otra parte y a los fines de la adjudicación del monto exacto de los trabajos a realizar, se deberán cotizar por separado los valores unitarios de provisión de materiales e instalación de los rubros:

- ✓ Cableado de un puesto de trabajo con ubicación media dentro del área de piso que cubre el armario de distribución, incluyendo materiales y mano de obra.
- ✓ Provisión e instalación de una caja de conexión completa.
- ✓ Cotización por metro de cable de fibra óptica instalado.
- ✓ Provisión e instalación de un conector en cable de fibra óptica.



Ministerio de Salud
Secretaría de Políticas,
Regulación e Institutos
A.N.M.A.T.

7843

- ✓ Cotización por metro de UTP categoría 6 instalado.
- ✓ Cotización por metro de STP categoría 6A instalado.
- ✓ Cotización de paneles de patcheo precableados instalados.
- ✓ Cotización de regletas de conexión instalados.

La distribución definitiva de las cajas de conexión se indicará en oportunidad de efectuarse los trabajos correspondientes.

Se deberá presentar un plan de trabajo detallado, que permita efectuar un seguimiento eficiente de la ejecución de los trabajos y la coordinación del acceso a los distintos sectores del edificio.

Correrá por cuenta y cargo de la Contratista efectuar las presentaciones o solicitudes de aprobación y cualquier otro trámite relacionados con los trabajos a efectuar objeto del presente pliego, ante los organismos públicos o privados que pudieran corresponder.

La distintas soluciones dadas para la ejecución de la obra deberán respetar las normas vigentes a la fecha de apertura, emitidas por la autoridad de aplicación que corresponda.

Rotulación

Todos los cables, conectores, módulos de equipos, armarios y demás componentes se rotularán en forma sistemática en correspondencia con los planos realizados a tal efecto y los listados a entregar en medio magnético. El método de rotulación y formato a emplear se acordará inicialmente entre el organismo y el adjudicatario.

Certificación de la red de datos y mediciones

La totalidad de la instalación deberá estar certificada en base a la documentación y mediciones que correspondan, garantizando el cumplimiento de la norma ISO 11801 y EIA/TIA 568-B/C para cableado y hardware de conexión categoría 6.

Se deberán consignar todas las mediciones y su cumplimiento con los rangos establecidos por la norma EIA/TIA-568-B.2/C.2 por cada boca certificada, incluyendo la longitud efectiva (medida) del tramo instalado. Las mediciones se realizarán con equipamiento especializado en certificar instalaciones de cableado EIA/TIA-568-B.2/C.2. Dicha certificación será hasta 250 MHz (categoría 6) como mínimo.

Si el cableado incluye montantes verticales en cobre de 10 Gigabit Ethernet (10GBase-T), las mismas deberán garantizar el cumplimiento de la norma EIA/TIA 568-B.2-10/C.2, debiendo certificarse para cableado y hardware de conexión en categoría 6A hasta 500Mhz como mínimo. Se deberán consignar todas las mediciones realizadas y su cumplimiento con los rangos especificados en la citada norma, debiendo incluir la longitud efectiva (medida) de la montante instalada.

Se aceptaran certificados emitidos por el fabricante, el proveedor en conjunto con el fabricante, la Facultad de Ingeniería de la UBA o el INTI. Estos certificados deberán adjuntar planilla con los datos de las mediciones.

Los oferentes deberán informar en la oferta el equipamiento de que disponen para la certificación de cables y bocas, y la validez de la calibración de dicho instrumental. En el caso de no disponer del mencionado equipamiento, deberán indicar quien realizará las certificaciones por cuenta de la contratista.

La garantía de cumplimiento de la certificación solicitada debe emitirse para un periodo de tiempo de 10 (diez) años como mínimo.



Ministerio de Salud
Secretaría de Políticas,
Regulación e Institutos
A.N.M.A.T.

7843

Planos.

La Contratista entregará a los Directores de ANMAT para su aprobación por lo menos 10 días antes de iniciar los trabajos tres juegos de copias de planos de obra en escala 1:50 con la totalidad de las instalaciones debidamente acotadas, como así también los planos de detalle necesarios o requeridos.

La aprobación de los planos por parte de la Dirección de Obra no exime a la Contratista de su responsabilidad por el fiel cumplimiento del pliego y planos y su obligación de coordinar sus trabajos con los demás gremios, evitando los conflictos o trabajos superpuestos o incompletos.

Durante el transcurso de la instalación, la Contratista deberá mantener al día los planos de acuerdo a las modificaciones necesarias y ordenadas.

Una vez terminadas las instalaciones y previo a la recepción definitiva, e independiente de los planos que deba confeccionar para la aprobación de las autoridades, entregará a los Directores de Obra un juego de los planos en mylard, y tres copias de las instalaciones estrictamente conforme al trabajo.

Toda la documentación se deberá realizar con Autocad o compatible, y se entregarán al menos dos copias de los mismos en medios de almacenamiento digital.

Todas las instalaciones deberán ser debidamente acotadas, ejecutándose también los planos de detalle necesarios o requeridos.

Dentro de los 25 (veinticinco) días posteriores a la fecha de la adjudicación, se suministrará a la Contratista el protocolo de pruebas y aceptación de las redes conformantes del sistema objeto del presente llamado a licitación.

Estas pruebas deberán ser efectuadas por la Contratista con la supervisión y control de los funcionarios que oportunamente se designen.

Los materiales a emplear serán de marcas reconocidas en el mercado nacional e internacional para instalaciones como las especificadas.

Especificaciones para la red de distribución de energía eléctrica

Descripción general

En forma paralela al cableado horizontal de telecomunicaciones se realizará el tendido de conductores de energía eléctrica, que permitirán la alimentación eléctrica del equipamiento a instalar en los puestos de trabajo.

Como parte de la red de distribución se tenderá un cable de tierra, el que estará conectado al contacto correspondiente de todos los tomas de los puestos de trabajo. Su sección será, en todos los casos, igual o mayor que el neutro utilizado en la distribución.

Normas para materiales y mano de obra.

Todos los materiales serán nuevos y conforme a las normas IRAM, para todos aquellos materiales para los que tales normas existen, y en su defecto serán válidas las normas IEC, VDE Y ANSI en este orden.

Todos los trabajos serán ejecutados de acuerdo a las reglas de arte presentarán una vez terminados un aspecto prolijo y mecánicamente resistente.



Ministerio de Salud
Secretaría de Políticas,
Regulación e Institutos
A.N.M.A.T.

7843

En los casos en que este pliego o en los planos se citan modelos o marcas comerciales, es al solo efecto de fijar normas de construcción o tipos de formas deseadas, pero no implica el compromiso de aceptar tales materiales si no cumplen con las normas de calidad o características requeridas.

En su propuesta la Contratista indicará las marcas de la totalidad de los materiales que propone instalar y la aceptación de la propuesta sin observaciones, no exime a la Contratista de su responsabilidad por la calidad y características técnicas establecidas y/o implícitas en el pliego y planos.

La cualidad similar queda a juicio y resolución exclusiva de los Directores de Obra y en caso de que la Contratista en su propuesta mencione más de una marca, se entiende que la opción será ejercida por los Directores de Obra.

Reglamentaciones, permisos e inspecciones.

Las instalaciones deberán cumplir con lo establecido por estas especificaciones, las reglamentaciones municipales y provinciales, la ley de Higiene y Seguridad en el Trabajo y la Reglamentación de la AAE (Última edición) en este orden.

Inspecciones.

Además de las inspecciones que a su exclusivo juicio disponga realizar la Dirección de Obra, el Contratista deberá solicitar con la debida anticipación, las siguientes inspecciones:

Al finalizar la construcción de tableros (inspección en taller).

Luego de pasados y/o tendidos los conductores y antes de efectuar la conexión a tableros y consumos.

Al terminarse la instalación y previo a las pruebas detalladas a continuación.

Pruebas.

La Contratista presentará una planilla de pruebas de aislación de todos los circuitos, de conductores entre sí, y con respecto a tierra, verificándose en el acto de la recepción provisoria, un mínimo del 5% de los valores consignados a elección de la Dirección de Obra, siendo causa de rechazo si cualquiera de los valores resultara inferior a los de las planillas.

Los valores mínimos de aislación serán de 300.000 ohms de cualquier conductor, con respecto a tierra y de 1.000.000 ohms de conductores entre sí, no aceptándose valores que difieran más del 10% para mediciones de conductores de un mismo ramal o circuito. Las pruebas de aislación de conductores con respecto a tierra, se realizarán con los aparatos de consumo cuya instalación está a cargo de la Contratista conectados, mientras que la aislación entre conductores se realizará previa desconexión de artefactos de iluminación y aparatos de consumo.

Asimismo se verificará la correcta puesta a tierra de la instalación.

Manuales de mantenimiento y operación.

La Contratista entregará para cada equipo electromecánico, o electrónico, un manual de operación y mantenimiento y la descripción del equipo. Se entregará un original y cuatro copias.

Garantías.

La Contratista entregará las instalaciones en perfecto estado y responderá sin cargo por todo trabajo o material que presente defectos, excepto por desgaste o abuso, dentro del término de 12 (doce) meses de puesta en servicio las instalaciones o de terminadas de conformidad, lo que resulte posterior.



7843

Ministerio de Salud
Secretaría de Políticas,
Regulación e Institutos
A.N.M.A.T.

Si fuera necesario poner en servicio una parte de las instalaciones antes de la recepción final, el período de garantía para esa parte será contado desde la fecha de la puesta en servicio, excepto en el caso de atraso de la Contratista, en cuyo caso será de aplicación la expresado en el primer párrafo.

Montantes para distribución eléctrica

Se realizará el tendido de la(s) montante(s) eléctrico. Los conductores arrancarán de un nuevo seccionador a instalarse en el tablero eléctrico principal ubicado en <UBICACIÓN> y presentarán derivaciones en los tableros de cada piso. De allí, pasando por llaves termomagnéticas, se efectuará la distribución de energía eléctrica a los puestos de trabajo y gabinetes de telecomunicaciones.

Puesta a tierra

TIERRA DEL SERVICIO DE TOMACORRIENTES PARA PUESTOS DE TRABAJO:

Se instalará una puesta a tierra para uso exclusivo de la red eléctrica. Se deberá instalar una jabalina de cobre, tipo Coperweld para obtener una puesta a tierra menor a 5 ohm (según norma IRAM 2281 - Parte III); en caso contrario el Contratista deberá realizar nuevas perforaciones hasta obtener dicho valor en forma permanente desde una medición antes del primer mes de obra hasta la recepción provisoria, efectuando mediciones quincenales.

El conductor de tierra sobre bandejas portacables o en montantes verticales podrá ser desnudo, de sección igual al mayor neutro que pasa por ella, y de 10 mm² de sección mínima por razones mecánicas. En ductos cerrados se utilizará únicamente cable (verde y amarillo) de sección adecuada, de acuerdo a normas de reglamentación de la Asociación Argentina de Electrotécnicos, edición 1984.

El conductor de tierra no siempre se halla indicado en planos y puede ser único para ramales o circuitos que pasen por las mismas cajas de pase, conductos o bandejas. Los cables de tierra de seguridad serán puestos a tierra en el subsuelo.

La totalidad de tableros, gabinetes, soportes y en general toda estructura conductora que pueda quedar bajo tensión, deberá ponerse sólidamente a tierra, a cuyo efecto en forma independiente del neutro, deberá conectarse mediante cable aislado de cubierta bicolor de sección adecuada, de acuerdo a normas de reglamentación de la Asociación Argentina de Electrotécnicos, edición 1984.

Alimentación para tableros seccionales de tomacorriente .

Será realizada en 3 x 380/220 V - 50 Hz desde el correspondiente tablero general.

Las montantes estarán constituidas por cables multipolares de sección adecuada que alimentarán los distintos núcleos de demanda de acuerdo a la configuración necesaria del organismo.

Se instalarán los distintos ramales, desde el tablero general a través de bandejas portacable horizontal, ascendiendo por huecos montantes, sobre bandeja escalera, hasta los tableros seccionales.

Protección en tablero general:

Cada uno de los ramales se conectará al tablero general con los correspondientes dispositivos de protección.

Serán interruptores tipo caja moldeada (molded - case), de construcción robusta, en ejecución fija.

Poseerán protección térmica y magnética regulable, y deberán tener característica de limitadores del pico de cortocircuito, en forma similar a los fusibles NH.

La regulación de la protección deberá ser accesible desde el frente.

Serán interruptores Westinghouse serie C o similar



Ministerio de Salud
Secretaría de Políticas,
Regulación e Institutos
A.N.M.A.T.

7843

Se ubicaran en los lugares de reserva existentes o se alojarán en un gabinete construido a tal efecto.

Cajas con borneras:

Todas las derivaciones de ramales en montante se deberán realizar en cajas con borneras.

Las cajas estarán ampliamente dimensionadas, dejando 5 cm. alrededor de cualquier punto bajo tensión.

Las borneras serán del tipo Keland multipolares.

Bandejas portacables:

Las bandejas portacables se utilizarán exclusivamente para cables del tipo autoprotegido, con cubierta dura de PVC.

Serán del tipo escalerilla construidas en chapa de hierro de 2 mm de espesor, con transversales cada 30 cm como máximo, y largueros de diseño y sección suficiente para resistir el peso de los cables, con un margen de seguridad igual a 3,5 sin acusar flechas notables, ni deformaciones permanentes.

Los tramos rectos serán como máximo de 3m de longitud y llevarán no menos de dos suspensiones. Los tramos especiales, piezas, curvas planas o verticales, desvíos, empalmes, elementos de unión y suspensión, etc, serán de fabricación estándar y provenientes del mismo fabricante (de tal forma de poder lograr las uniones sin ninguna restricción), no admitiéndose modificaciones en obra.

Los tramos verticales de bandeja llevarán tapa.

Todos los elementos serán galvanizados en caliente por inmersión

Sobre las bandejas, los cables se dispondrán en una sola capa y en forma de dejar un espacio igual a $\frac{1}{4}$ del diámetro del cable adyacente de mayor dimensión, a fin de facilitar la ventilación, y se sujetarán a los transversales a distancias no mayores de 2m.

Las bandejas se sujetarán con varilla roscada y grampas adecuadas ó con ménsula en cartela, según los casos.

En todas las bandejas deberá existir como mínimo un 25% de reserva una vez considerado el espaciamiento entre cables.

Serán marca Casiba, Indico, Jover o similar.

Tableros seccionales.

Se proveerán la totalidad de los tableros seccionales.

En cada núcleo de demanda del edificio, alimentado por la montante correspondiente, se instalará un tablero seccional para control y protección de todas las instalaciones del área.

Rigen para estos tableros las normas constructivas fijadas en los respectivos tipos y la obligación de presentar planos constructivos, debidamente acotados, con el cálculo de barras de distribución, soportes de barras y demás elementos de soportes y sujeción, tanto desde el punto de vista de calentamiento como de esfuerzo dinámico. Los cálculos de esfuerzo dinámico y térmico derivados del cortocircuito se deberán realizar según norma VDE 103.

En todos los casos se proveerá el espacio de reserva, en número no inferior a 4 interruptores y/o al 20% de la capacidad instalada en cada tablero, salvo especial indicación en planos o esquemas.

Construcción de tableros:

Se construirán en gabinetes, totalmente cerrados, de chapa de hierro no menor de 1,6 mm. de espesor doblada y perfectamente unida, de dimensiones y construcción conforme a lo indicado en el plano dejándose reserva



Ministerio de Salud
Secretaría de Políticas,
Regulación e Institutos
A.N.M.A.T.

7843

de espacio, rieles, barras, etc. preparado para un 20% de elementos de reserva, con un mínimo de 4 termomagnéticos de reserva.

El tamaño estará ampliamente dimensionado en función de los ramales alimentadores y de salida y el tamaño de los interruptores. Las dimensiones mínimas de espacio libre alrededor de los interruptores y equipamiento, será como mínimo de 7,5 cm. de ambos lados, 10 cm en la parte superior y/o inferior para entrada de cables de hasta 150 mm² de sección y 20 cm. para mayores secciones, dependiendo de la ubicación de los ramales de entrada y salida.

Sobre un panel desmontable de suficiente rigidez, se montaran las barras de distribución sobre peines moldeados de resina epoxi o similar y los interruptores de acuerdo planos. Todas las distribuciones de energía deberán realizarse por barras, no permitiéndose borneras o puentes entre interruptores.

El montaje se efectuará con tornillos roscados sobre el panel a efectos de poder desmontar un elemento sin tener que desmontar todo el panel. Contratapas caladas abisagradas cubrirán el conjunto de barras, y los bornes de contacto de los interruptores, dejando al alcance de la mano solamente las manijas de accionamiento.

Las puertas de cierre serán realizadas en chapa de un espesor mínimo de 2 mm dobladas en forma de panel para aumentar su rigidez, y si fuese necesario con planchuela o costillas adicionales. Poseerán cerradura con manija tipo HOYOS, de nylon, cerradura con tambor tipo Yale incorporada con 2 llaves por cada tablero, amaestradas todas entre si. Sobre la parte interior de la puerta se colocará un plano de sector escala adecuada, en el que se indicará sobre que circuito esta conectado cada consumo, sin indicar cables ni cañerías. Dichos planos irán plastificados y detrás de un acrílico que prolongue su durabilidad. El tratamiento superficial y terminación de las partes metálicas será realizado con dos manos de antióxido y dos manos de esmalte sintético.

Materiales constitutivos de los tableros:

Las características que se detallan para los materiales de tableros, son de carácter general, debiendo el contratista adjuntar a su propuesta planilla de características mecánicas y eléctricas de los distintos elementos en calidad de datos garantizados, pudiendo la Dirección de ANMAT pedir el ensayo de cualquier material o aparato y rechazar todo aquello que no cumpla los datos garantizados.

Interruptores automáticos:

Los interruptores automáticos termomagnéticos hasta 63A bipolares o tripolares serán 590 de Siemens, Elfa de AEG o similar.

Seccionadores fusible bajo carga:

Serán de tipo compacto, en los cuales los fusibles no se mueven en la apertura del seccionador. Serán marca ZOLODA modelo OESA o similar.

Tendrán manija exterior para comando desde el frente de una puerta o contratapa.

Fusibles:

Serán modelo Diazed de Siemens o Be-ene y modelo NH marca Siemens, según amperaje e indicaciones.

Conexiones:

Todas las barras, cableados de potencia y comando y en general todos los conductores serán de cobre puro electrolítico, debiéndose pulir perfectamente las zonas de conexiones, y pintadas de acuerdo a normas las distintas fases y neutro; las secundarias se realizarán mediante cables flexibles, aislado en plástico de color negro de sección mínima 1,5 mm², debidamente acondicionado con mangueras de lazos de plástico y/o canaletas portacables Hoyos o similar.



Ministerio de Salud
Secretaría de Políticas,
Regulación e Institutos
A.N.M.A.T.

7843

En todos los casos los cables se identificarán en sus dos extremos, conforme a un plano de Cableado.

Carteles indicadores:

Cada salida será identificada mediante tarjeta o leyenda plástica grabada de luxite según muestra que deberá ser aprobada por la Dirección de Obra, estando expresamente prohibida la cinta plástica adhesiva.

Soporte de barras:

Serán de resina epoxi y se deberán tener presente datos garantizados del fabricante referente a sus esfuerzo resistente.

Canales de cables:

Deberán estar dimensionados ampliamente, de manera que no haya más de dos capas de cables, caso contrario se deberá presentar el cálculo térmico del régimen permanente de los cables para esa construcción.

Serán marca ZOLODA o similar.

Borneras:

Serán del tipo componible, aptas para la colocación de puentes fijos o seccionales entre ellos, de amperaje adecuado a la sección del cable, marca ZOLODA o similar.

Conductores para circuitos de planta.

Todos los conductores serán de cobre.

Siempre que la longitud de los rollos o bobinas lo permita, los ramales y circuitos no contendrán empalmes, que no sean los de derivación.

En caso de ser necesarios, se realizarán los empalmes en el lugar mas alejado de la fuente. La conexión o empalmes de cables y/o bornes de distinto material debe realizarse con los materiales inhibidores de corrosión producida por el par galvánico.

Siempre se mantendrá el mismo color de aislación para fases y neutros de los distintos circuitos trifásicos o monofásicos.

Cada conductor deberá estar correctamente identificado mediante anillos numeradores que se ubicaran en el comienzo y final de cada tramo del circuito al que correspondan, partiendo desde el tablero seccional.

Cables para instalación en cañerías:

Serán de cobre flexible, con aislación de material plástico antillama, apto para 1000 Vca, con certificado de ensayo en fábrica a 6000 V para cables de hasta 10 mm² y a 2500 V luego de inmersión en agua por 12 horas para secciones mayores. Serán VN 2000 de Pirelli o similar.

Serán provistos en obra en envoltura de origen, no permitiéndose el uso de remanentes de otras obras o de rollos incompletos.

En la obra los cables serán debidamente acondicionados, no permitiéndose la instalación de cables cuya aislación de muestras de haber sido mal acondicionados o sometidos a excesiva tracción y prolongado calor o humedad.

El manipuleo y colocación será efectuado en forma apropiada, usando únicamente lubricantes aprobados, pudiendo exigir la Dirección de Obra se reponga todo cable que presente signos de violencia o maltrato, ya sea por



Ministerio de Salud
Secretaría de Políticas,
Regulación e Institutos
A.N.M.A.T.

7843

roce contra boquillas, caños o cajas defectuosas o por haberse ejercido excesiva tracción al pasarlos dentro de la cañería.

Todos los conductores serán conectados a los tableros y/o aparatos de consumo mediante terminales o conectores de tipos aprobados, colocados a presión mediante herramientas apropiadas, asegurando un efectivo contacto de todos los alambres y en forma tal que no ofrezcan peligro de aflojarse por vibración o tensiones bajo servicio normal.

Cuando deban efectuarse uniones en las cajas de paso éstas serán mediante conectores colocados a presión que aseguren una junta de resistencia mínima, en ningún caso superior a la de un metro de conductor.

Los colores a utilizar serán los siguientes:

- ✓ Fases: R, S y T: Marrón, negro y rojo (según Norma IRAM 2183).
- ✓ Neutro: celeste.
- ✓ Tierra: Bicolor (verde - amarillo), se prohíbe expresamente el cable desnudo.

Modo de configurar los circuitos de planta:

Se hará el tendido de un alimentador principal, por cada circuito, desde el dispositivo de protección instalado en el tablero seccional, hasta la caja de pase correspondiente. En este punto se ejecutará, por medio de bornera, la derivación a los periscopios (puestos de trabajo), llevando dos conductores independientes a cada una de ellos, cuyas secciones no serán mayores a 2,5 mm².

La caída de tensión entre el tablero seccional y el puesto de trabajo no deberá superar el 1%.

Los circuitos estarán integrados por seis puestos de trabajo como máximo. Para el cálculo de las secciones adecuadas, atendiendo a la caída de tensión estipulada, se estimará un factor de simultaneidad de 0.7 por circuito.

Para la totalidad de los circuitos de toma de un tablero seccional se estimará un factor de simultaneidad 0.4, coeficiente éste que deberá tenerse en cuenta para el diseño de los ramales montantes, sobre los que no se deberá superar una caída de tensión del 2%.

Deberá considerarse que cada puesto podrá consumir hasta 600 W de potencia distribuidos en cuatro tomacorrientes simples de 2 x 10 A + T que irán montados sobre el periscopio del puesto de trabajo.

Cables autoprotegidos:

Serán de cobre, con aislación de cloruro de polivinilo, goma etilen propilénica o polietileno reticulado, en construcción multifilar con relleno y cubierta protectora de cloruro de polivinilo antillama.

Responderán a la norma IRAM 2220 o equivalentes extranjeras, exigiéndose en todos los casos los ensayos específicos por las normas. Donde abandonen o entren a un tablero, caja, caños o aparatos de consumo lo harán mediante un prensacable que evite deterioros del cable, a la vez que asegure la estanqueidad de los conductos. Serán marca Pirelli, CIMET, Indelqui o similar.

Ramales de alimentación.

Desde el tablero general, ubicado en PB, se subirá a cada piso por medio de un (1) montante para alimentar tomacorrientes en los puestos de trabajo. Este montante se ubicará en el ACCESO 1.

La(s) montante(s) poseerá(n) en cada piso derivación(es) a (los) tablero(s) correspondiente(s).

En cada uno de los tableros de piso se instalarán llaves termomagnéticas bipolares de 32 A que alimentarán los tomas de los puestos de trabajo, a razón de una llave cada diez puestos.



Ministerio de Salud
Secretaría de Políticas,
Regulación e Institutos
A.N.M.A.T.

7843

Conductores y cables

Se proveerán y colocarán los conductores de sección acorde a las potencias indicadas.

En este sentido el oferente deberá replantear en obra la totalidad de las instalaciones y deberá entregar previamente a la iniciación de los trabajos el proyecto de la totalidad de las mismas.

Todos los conductores serán de cobre.

Los ramales alimentadores no contendrán empalmes, salvo los necesarios en cables existentes. No se admitirán empalmes en los cables nuevos a instalar.

La conexión o empalmes de cables y/o bornes de distinto material debe realizarse con los materiales inhibidores de corrosión producida por el par galvánico.

Siempre se mantendrá el mismo color de aislación para fases y neutro de los distintos circuitos

Cables para montante eléctrica

Serán de cobre flexible, con aislación de material plástico antillama, apto para 1000 Vca, con certificado de ensayo en fábrica a 6000 V para cables de hasta 10 mm² y a 2500 V luego de inmersión en agua por 12 horas para secciones mayores. Serán VN 2000 de Pirelli o similar.

Serán provistos en obra en envoltura de origen, no permitiéndose el uso de remanentes de otras obras o de rollos incompletos.

En la obra los cables serán debidamente acondicionados, no permitiéndose la instalación de cables cuya aislación de muestras de haber sido mal acondicionados o sometidos a excesiva tracción y prolongado calor o humedad.

El manipuleo y colocación será efectuado en forma apropiada, usando únicamente lubricantes aprobados, pudiendo exigir la Dirección de Obra se reponga todo cable que presente signos de violencia o maltrato, ya sea por roce contra boquillas, caños o cajas defectuosas o por haberse ejercido excesiva tracción al pasarlos dentro de la cañería.

Todos los conductores serán conectados a los tableros y/o aparatos de consumo mediante terminales o conectores de tipo aprobados, colocados a presión mediante herramientas apropiadas, asegurando un efectivo contacto de todos los alambres y en forma tal que no ofrezcan peligro de aflojarse por vibración o tensiones bajo servicio normal.

Cuando deban efectuarse uniones en las cajas de paso éstas serán mediante conectores colocados a presión que aseguren una junta de resistencia mínima, en ningún caso superior a la de un metro de conductor.

Los colores a utilizar serán los siguientes:

- ✓ Fases: R, S y T: Marrón, negro y rojo (según Norma IRAM 2183).
- ✓ Neutro: celeste.
- ✓ Tierra: Bicolor (verde - amarillo), se prohíbe expresamente el cable desnudo.

Cableado horizontal de distribución eléctrica

A cada puesto se llegara desde el tablero seccional correspondiente con cables unipolares y puesta a tierra.

Siempre que la longitud de los rollos o bobinas lo permita, los ramales y circuitos no contendrán empalmes, que no sean los de derivación.



Ministerio de Salud
Secretaría de Políticas,
Regulación e Institutos
A.N.M.A.T.

7843

En caso de ser necesarios, se realizarán los empalmes en el lugar mas alejado de la fuente. La conexión o empalmes de cables y/o bornes de distinto material debe realizarse con los materiales inhibidores de corrosión producida por el par galvánico.

Siempre se mantendrá el mismo color de aislación para fases y neutros de los distintos circuitos trifásicos o monofásicos.

Cada conductor deberá estar correctamente identificado mediante anillos numeradores que se ubicarán en el comienzo y final de cada tramo del circuito al que correspondan, partiendo desde el tablero seccional. Esta identificación deberá ser la indicada en planillas de cálculo.

Pliego de Condiciones Generales y Particulares

Visitas

Es obligatorio, por parte del potencial ejecutor de las tareas, coordinar con el personal del organismo una visita al lugar en donde se desarrollarán las tareas, con el objeto de constatar allí la información entregada, evacuando todas las dudas que pudieran surgir de la interpretación de la misma.

Asimismo, al momento de iniciar las tareas, quien sea asignado para efectuar las mismas deberán recorrer las instalaciones existentes y dará conformidad por escrito del estado de los bienes y se comprometerá a preservarlos o en su defecto a restituirlos a su condición original al finalizar su trabajo.

Horario de trabajo

Los trabajos deberán programarse en principio desde las (18) hs. en adelante, de lunes a viernes, salvo excepciones que serán comunicadas previamente por el organismo, y a las cuales el contratista deberá ajustarse.

Se deberá presentar ante el área de Administración un listado de los empleados que realizarán el trabajo, con membrete de la empresa, nombre y apellido, tipo y número de documento.

Las tareas se programarán de manera que su ejecución no entorpezca la operación normal del organismo, que no alterará su ritmo de trabajo normal.

Si ciertas tareas requiriesen la interrupción temporaria de las operaciones de algún sector del organismo o el trabajo fuera del horario referido, se deberá coordinar su ejecución con el supervisor de obra del organismo quien decide sobre la oportunidad de los mismos. Tales necesidades deberán ser comunicadas con 72 horas de anticipación.

Deberá tenerse en cuenta que se debe mantener la continuidad en el servicio que presta el Organismo, y minimizar las molestias acarreadas.

Antecedentes de los Oferentes

El ejecutor de los trabajos deberá poseer experiencia comprobable en instalaciones de estas características. Se requerirán asimismo antecedentes en la ejecución de por lo menos 3 (tres) proyectos de instalación de similar o mayor envergadura que el aquí enunciado. Se tendrán en cuenta las dimensiones de los proyectos presentados como antecedentes, y serán considerados sólo aquellos proyectos que se hallen terminados y entregados. Ser requisito indispensable el poder concurrir a las obras antedichas con el fin de poder evaluarlas.



Ministerio de Salud
Secretaría de Políticas,
Regulación e Institutos
A.N.M.A.T.

La presentación de la documentación probatoria, para su ulterior evaluación, es condición necesaria para consideración de las propuestas. El organismo, podrá requerir, si lo considera necesario, planos de los trabajos realizados, los que serán tomados como ejemplo del trabajo a realizar.

El oferente deberá incluir una lista completa de materiales y equipos a utilizar, especificando cantidad, marca, modelo y adjuntando folletos de los fabricantes, así como memorias técnicas y todo aquello que se considere conveniente para una mejor evaluación integral.

El oferente deberá ser distribuidor autorizado por el fabricante, debiendo adjuntar carta de autorización del fabricante en original con fecha actual.

Contenido de la documentación a ser presentada por el oferente

- ✓ Lista de materiales a utilizar, indicando cantidades y modelos específicos.
- ✓ Hojas técnicas de cada componente.
- ✓ Resumen de justificación de cumplimiento de reglas de cableado para todos los puestos.
- ✓ Planos de ubicación de armarios de pisos e indicación estimativa de vías de distribución de cableado horizontal y vertical.
- ✓ Listado de materiales a utilizar en el soporte físico (tipo y tamaño de cablecanal, zocaloducto, etc.) en todos los tramos, con referencia al plano anterior.
- ✓ Descripción del método y formato que se utilizara para la identificación y rotulado en PDTs, patcheras, cables, centros de cableado, módulos, planos y archivos en medio magnético.

Gabinete Estándar (Racks) – (LAN-030)

CODIGO ETAP: LAN-030

Serán gabinetes cerrados con las siguientes características:

- ✓ Contendrán racks metálicos normalizados de 19 pulgadas de tipo profesional.
- ✓ La estructura principal deberá ser de chapa de acero de 1,5 mm de espesor como mínimo, con estructuras laterales desmontables de chapa de acero de 0,8 mm de espesor como mínimo, con puertas con cerradura de seguridad.
- ✓ Las puertas serán abisagradas, pudiendo las bisagras ser fijadas para apertura a derecha o izquierda.
- ✓ Tipo de puerta:
Delantera / De vidrio
- ✓ La terminación superficial de las partes metálicas será fosfatizado y esmalte homeado texturado.
- ✓ Las medidas mínimas de los gabinetes serán:
 - altura de 1500 mm./profundidad útil de 800 mm.



Ministerio de Salud
Secretaría de Políticas,
Regulación e Institutos
A.N.M.A.T.

7843

- ✓ Los rieles laterales presentarán agujeros roscados o provistos de tuercas imperdibles para el montaje de materiales y equipos desde el acceso frontal.
- ✓ Deberá preverse la continuidad de la conexión de tierra desde el distribuidor general a cada uno de los armarios de distribución.
- ✓ Los gabinetes dispondrán de:
 - Alimentación eléctrica de 220 V: Se dispondrá de un tablero con llave térmica y 6 tomacorrientes.
 - Dispositivo para iluminación interna del gabinete con su correspondiente llave: Se deberá instalar en el gabinete un dispositivo de iluminación para facilitar las tareas de mantenimiento y puesta a punto del equipamiento contenido en el gabinete. Se deberá incluir una llave para mantenerlo apagado cuando no se requiere iluminación.
 - Toma a tierra eléctrica: El gabinete deberá disponer de una toma de tierra, conectada a la tierra general de la instalación eléctrica, para efectuar las conexiones de todo el equipamiento.
 - Acometida de la montante desde:
 - La tapa posterior.

PLAZO DE EJECUCION DEL CONTRATO

El plazo estipulado para la ejecución de las tareas descritas en el presente Pliego de Bases y Condiciones Particulares, es de CUARENTA Y CINCO (45) días, incluyendo en el mencionado periodo, el desarrollo de las tareas descritas como también los acopios y tareas previstas en la documentación aprobada.

Dicho plazo será efectivo a partir de los VEINTE (20) días de emitida la Orden de Compra por parte de la ANMAT.

El Adjudicatario realizará y terminará totalmente las tareas solicitadas, a entera satisfacción del Área de Arquitectura de la ANMAT, dentro de los plazos descriptos previamente.

Si el Adjudicatario se viera obligado a interrumpir en parte o totalmente los trabajos, o imposibilitado de cumplimentar el diagrama de ejecución de los mismos o el plan de acopio, por causas que obedezcan a casos fortuitos o de fuerza mayor, éste deberá comunicarlo fehacientemente, por escrito, al Área de Arquitectura de la ANMAT, dentro de los CUATRO (4) días de producido, mencionando certera y claramente las causas que originan tal situación.

Quedará a criterio de la Dirección de Compras, Suministros, Logística y Arquitectura la consideración de la misma.

Para los casos de interrupción de obra por cuestiones climáticas la tolerancia es de +- 20% del plazo total de las tareas.

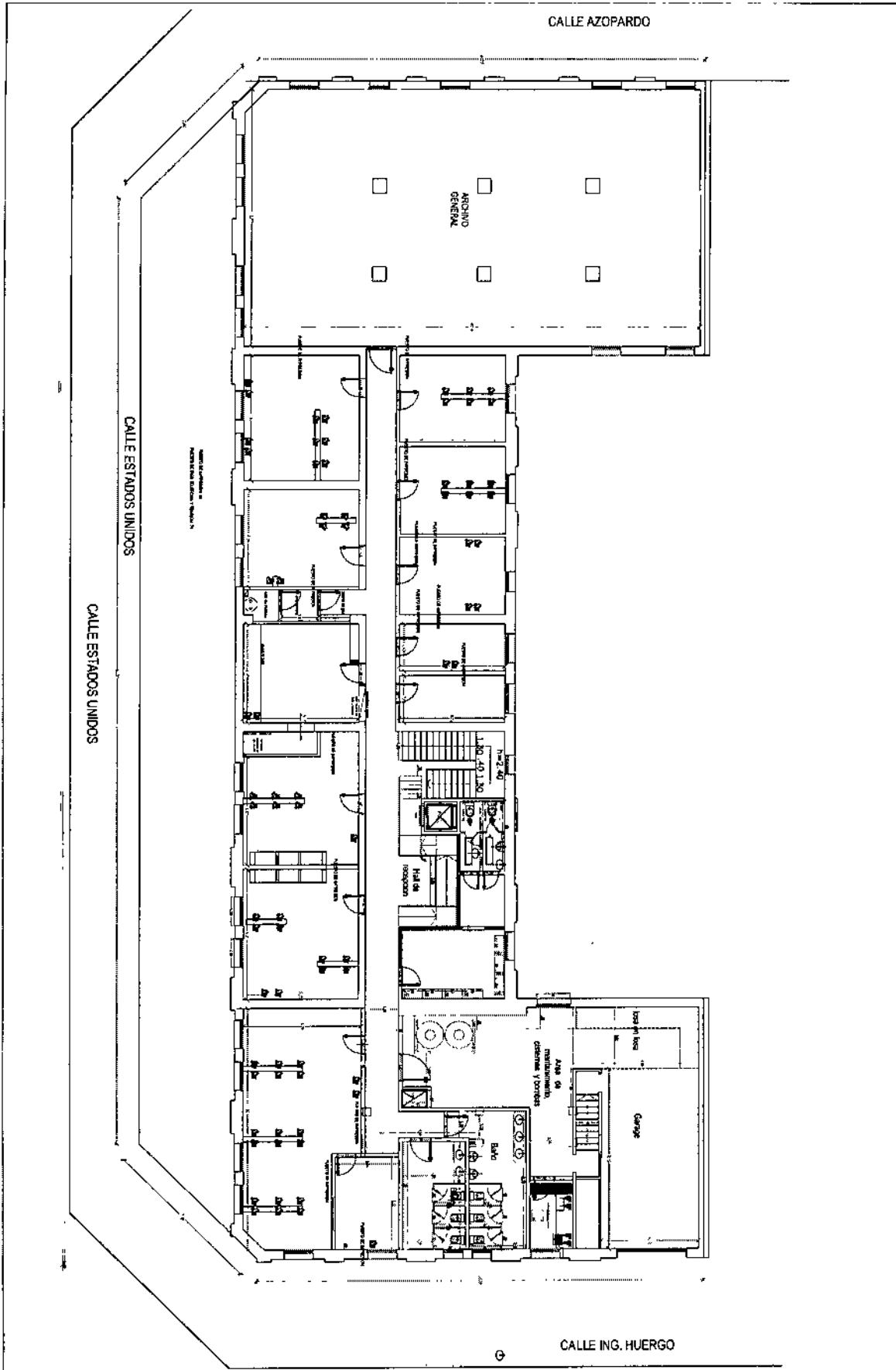

A.N.M.A.T. Edificio INAL			
Obra : Estados Unidos 25.		Plano: Planta Subsuelo	
Sector : Piso completo persicopios para informatica			
Escala : 1:200	Emisión : 09/07/14	Fecha : 09/07/14	Dibujó : M.D.
			Número de plano 07



Ministerio de Salud
Secretaría de Políticas,
Regulación e Institutos
A.N.M.A.T.

7843

ANEXO A. Cableado de los conectores modulares.

par 2

par 3

par 1

par 4

colores
de los
conductores

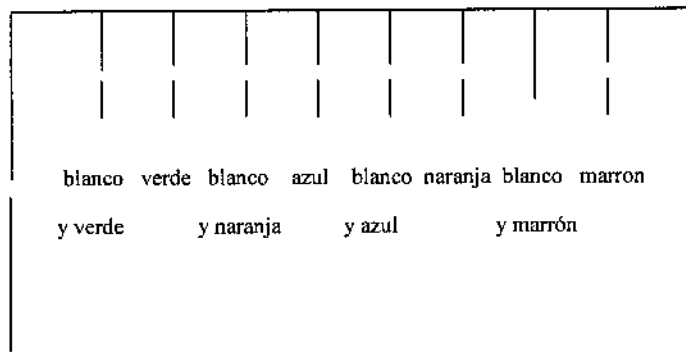

CABLEADO T 568 A0

Conector modular de 8 posiciones
(Vista frontal)



Ministerio de Salud
Secretaría de Políticas,
Regulación e Institutos
A.N.M.A.T.

7843

ANEXO B. Esquema de los Armarios de distribución.

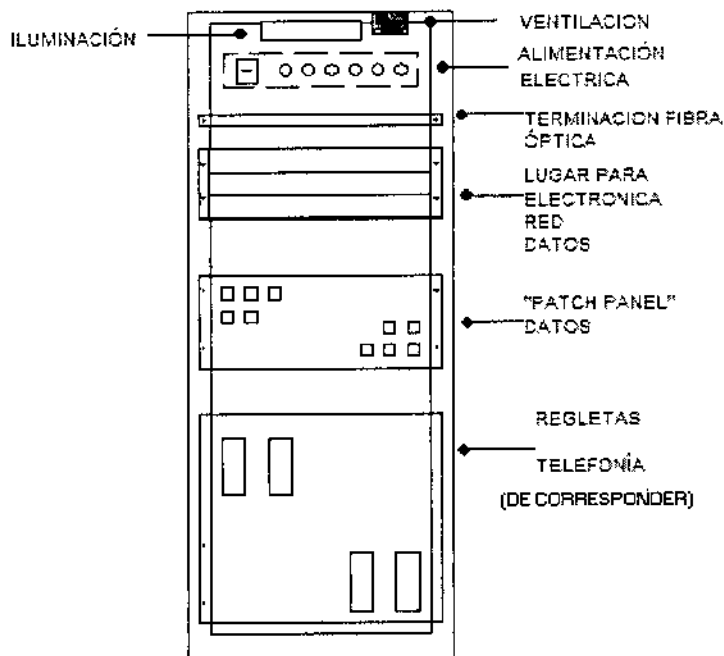

[Handwritten signature]

[Handwritten mark]

Vista frontal con la puerta retirada



Ministerio de Salud
Secretaría de Políticas,
Regulación e Institutos
A.N.M.A.T.

7843

ANEXO II

Instructivo para gestionar el alta de beneficiario

Para poder recibir recursos del Estado Nacional a través del sistema de Cuenta Única del Tesoro Nacional, los potenciales beneficiarios deberán cumplimentar los Formularios A y B (se adjuntan) para ser presentados ante la Secretaría de Hacienda de la Nación.

Datos necesarios para completar los Anexos:

Denominación Social: la que figure en los estatutos respectivos

Situación ante la ADMINISTRACIÓN FEDERAL DE INGRESOS PÚBLICOS – AFIP

Número de CUIT-CUIL-CDI: el que conste en el formulario de alta de inscripción en la AFIP o constancia respectiva emitida por la misma.

Domicilio: deberá consignarse el domicilio fiscal indicando localidad, provincia y código postal (el mismo que figura en el formulario de alta de inscripción en la AFIP o en la constancia respectiva emitida por la misma).

Cuenta bancaria: a efectos de poder percibir los recursos del subsidio deberá declararse una cuenta bancaria, abierta en alguno de los bancos autorizados para operar (ver Bancos Adheridos al Sistema de Cuenta Única del Tesoro) consignando:

Número de la cuenta

Tipo de cuenta (caja de ahorro, cuenta corriente, etc.)

Nombre completo del Banco

Nombre y/o número de la Sucursal

Documentación necesaria para el trámite:

Acta de designación de autoridades o Poder (por ante escribano público certificado por el correspondiente Colegio Profesional) que autorice la firma de las solicitudes y formularios a presentar.

Fotocopia del Formulario de alta de inscripción (inicial y última modificación –si la hubiera-) en la AFIP, o constancia emitida por dicho organismo en la cual quede sentado la situación de la institución respecto de los impuestos, certificada como copia fiel del original por el representante legal del beneficiario.



Ministerio de Salud
Secretaría de Políticas,
Regulación e Institutos
A.N.M.A.T.

7843

Formularios A y B

Los formularios identificados como formularios A y B deberán presentarse debidamente completados y en original, firmados por la persona autorizada por el Acta de Designación de Autoridades o Poder antes mencionado.

El Formulario identificado como B deberá estar certificado por el Banco donde se ha radicado la cuenta declarada.

BANCOS ADHERIDOS AL SISTEMA DE LA CUENTA UNICA DEL TESORO

<i>Código Beneficiario</i>	<i>Entidades Bancarias</i>	<i>Fecha Ingreso a CUT.</i>
6794	BANCO DE GALICIA Y BUENOS AIRES S.A.	Jun-95
1036	BANCO DE LA NACIÓN ARGENTINA	Jun-95
1393	BANCO DE LA PROVINCIA DE BUENOS AIRES	Jun-95
1153	BANCO CIUDAD DE BUENOS AIRES	Ago-96
3012	BANCO CREDICOOP COOPERATIVO LIMITADO	Oct-96
7927	BANCO SANTANDER RÍO S.A.	Sep-01
1148	BANCO PATAGONIA S.A.	Dic-03
1527	BANCO SAN JUAN S.A.	Jun-05
33349	BANCO MACRO S.A.	Nov-05
17553	NUEVO BANCO DEL CHACO S.A.	Jul-06
39894	HSBC BANK ARGENTINA S.A.	Mar-07
7478	BBVA BANCO FRANCES S.A.	Oct-07
82283	BANCO SUPERVIELLE	Feb-09



Ministerio de Salud
Secretaría de Políticas,
Regulación e Institutos
A.N.M.A.T.

7843

FORMULARIO A
BENEFICIARIOS DE PAGOS, SOLICITUD DE ALTA / MODIFICACIÓN / REACTIVACIÓN

Fecha: ... / ... / ...

OPERACIÓN:	ALTA		REACTIVACIÓN		MODIFICACIÓN	
ENTE:	BANCO		BENEFICIARIO		CLIENTE	

IDENTIFICACION

IDENTIFICACIÓN DEL ENTE:

NRO. DE ENTE					
DOCUMENTO:	TIPO			NUMERO	
IDENTIFICACIÓN:	TIPO			NUMERO	
DENOMINACIÓN:					
DOMICILIO					
CÓDIGO POSTAL					
LOCALIDAD					
PROVINCIA				PAÍS	
ACTIVIDAD ECONÓMICA					

SITUACIÓN

SITUACIÓN IMPOSITIVA DEL ENTE:

IMPUESTO	Inscripto	No Inscripto	Exento	No Resp.	No Resp c/Ret*	Resp. Monotributo	No categorizado
GANANCIA							
IVA							

* Solo para UTEs y sociedades de Hecho, los cuales deberán adjuntar tantos formularios como integrantes de la sociedad o UTE la integren.

"No será responsabilidad del tesoro Nacional, cualquier demora en el depósito de los fondos por su parte, derivada de modificaciones a los datos oportunamente suministrados, no informadas en tiempo y forma"

FIRMA DE (LOS) SOLICITANTES

T.E.: _____

FAX: _____



Ministerio de Salud
Secretaría de Políticas,
Regulación e Institutos
A.N.M.A.T.

7843

FROMULARIO B

AUTORIZACIÓN DE ACREDITACIÓN DE PAGOS DEL TESORO NACIONAL EN CUENTA BANCARIA
SEÑOR
DIRECTOR DE COORDINACIÓN Y ADMINISTRACIÓN
DE LA A.N.M.A.T.

El (los) que suscribe(n)....., en mi (nuestro) carácter de....., de....., CUIT. N°con domicilio legal/real/comercial en la calle.....N°....., Piso....., Dto./Ofic./local N°.....de la localidad de Provincia de....., autoriza (mos) a que todo pago que deba realizar la TESORERÍA GENERAL DE LA NACIÓN, en cancelación de deudas a mi (nuestro) favor por cualquier concepto de Organismos incluidos dentro del Sistema de Cuenta Única del Tesoro, sea efectuado en la cuenta bancaria que a continuación se detalla y sobre la cual ejerzo (cemos) la titularidad o representación legal.

	USO CGN.
CUENTA CORRIENTE N°	
DENOMINACIÓN	
BANCO	
SUCURSAL	
DOMICILIO	

La orden de transferencia de fondos efectuada por la Tesorería General de la Nación dentro de los términos contractuales, extinguirá la obligación del deudor por todo concepto.

Asimismo, me comprometo a informar acerca de cualquier cambio que se opere en la cuenta arriba citada, teniendo validez todos los depósitos que allí se efectúen, hasta tanto no sean notificados fehacientemente a ese Organismo.

En el supuesto de decidir la suspensión de esta modalidad de pago, me comprometo a informarlo en forma fehaciente con una antelación mínima a los cinco (5) días al pago.

FIRMA (S) Y ACLARACIÓN (ES).....

Certificación de la firma (s) por el Banco, Escribano o Policía



Ministerio de Salud
Secretaría de Políticas,
Regulación e Institutos
A.N.M.A.T.

7843

ANEXO III

CERTIFICADO DE VISITA

Ref. Expediente N° 1-47-15365-14-5

Licitación Privada N° (1) /2014

CERTIFICO QUE LOS SEÑORES DE LA FIRMA: _____

NOMBRE: _____

DOCUMENTO: _____

REALIZARON EL DÍA -----/-----/----- LA VISITA E INSPECCIÓN DEL EDIFICIO SITO EN LA CALLE., DE ACUERDO AL REQUERIMIENTO DEL PLIEGO DE CLÁUSULAS PARTICULARES.

Firma y aclaración de personal A.N.M.A.T.