



**República Argentina - Poder Ejecutivo Nacional**  
2020 - Año del General Manuel Belgrano

**Disposición**

**Número:**

**Referencia:** EX2019-05020213-APN-DGA#ANMAT

---

VISTO el EX2019-05020213-APN-DGA#ANMAT del Registro de esta Administración Nacional; y

CONSIDERANDO:

Que por las presentes actuaciones la firma MERCK S.A. solicita la autorización de nuevo prospecto e información para el paciente para la Especialidad Medicinal denominada REBIF NF / INTERFERON BETA 1-A, Forma farmacéutica: SOLUCIÓN INYECTABLE, aprobada por Certificado N° 54.701.

Que la documentación presentada se encuadra dentro de los alcances de las normativas vigentes, Ley de Medicamentos N° 16.463 y el Decreto N° 150/92.

Que en el IF-2019-110195398-APN-DECBR#ANMAT de las actuaciones referenciadas en el Visto de la presente, obra el informe técnico de evaluación favorable de la Dirección de Evaluación y Control de Biológicos y Radiofármacos.

Que se actúa en ejercicio de las facultades conferidas por el Decreto Nro. 1490/92 y sus modificatorios.

Por ello,

EL ADMINISTRADOR NACIONAL DE LA ADMINISTRACIÓN NACIONAL DE  
MEDICAMENTOS, ALIMENTOS Y TECNOLOGÍA MÉDICA

DISPONE:

ARTÍCULO 1º.- Autorízase a la firma MERCK S.A. los nuevos prospecto e información para el paciente presentados para la Especialidad Medicinal denominada REBIF NF / INTERFERON BETA 1-A, Forma

farmacéutica: SOLUCIÓN INYECTABLE, aprobada por Certificado N° 54.701.

ARTÍCULO 2°.- Acéptase el texto de prospecto que consta en el Anexo IF-2020-00023194-APN-DECBR#ANMAT.

ARTÍCULO 3°.- Acéptase el texto de información para el paciente que consta en el Anexo IF-2019-113877371-APN-DECBR#ANMAT.

ARTICULO 4°- Regístrese; por la Mesa de Entradas notifíquese al interesado, haciéndole entrega de la presente Disposición y Anexos, gírese a la Dirección de Gestión de Información Técnica. Cumplido, archívese.

EX2019-05020213-APN-DGA#ANMAT

Digitally signed by GARAY Valeria Teresa  
Date: 2020.02.06 18:31:31 ART  
Location: Ciudad Autónoma de Buenos Aires

Digitally signed by GESTION DOCUMENTAL  
ELECTRÓNICA - GDE  
Date: 2020.02.06 18:31:59 -03:00

## PROYECTO DE PROSPECTO

**Rebif NF 8,8; 22 y 44 µg**  
**Interferón Beta 1 a Recombinante Humano**  
**8,8 µg / 0,2 ml**  
**22 µg / 0,5 mL**  
**44 µg / 0,5 mL**

**Solución inyectable libre de Albúmina en jeringas pre-llenadas**

Venta Bajo Receta Archivada

Industria Italiana

### FÓRMULA CUALITATIVA Y CUANTITATIVA

#### **Rebif® NF 8,8 µg**

Interferón Beta-1a	8,800 µg
Excipientes:	
Alcohol bencílico	1,000 mg
Manitol	9,000 mg
L-Metionina	0,024 mg
Poloxámero 188	0,100 mg
Buffer pH 4,2 de Acetato de sodio 0,01 M c.s.p.	0,200 ml

Cada jeringa precargada (0,2 ml) contiene 8,8 microgramos (2,4 millones de UI\*) de Interferón beta-1a\*\*.

#### **Rebif® NF 22 µg**

Cada jeringa pre-llenada contiene:

Interferón Beta 1 a Recombinante	22,00 µg
Excipientes:	
Manitol	22,50 mg
Poloxámero 188	0,25 mg
L-Metionina	0,06 mg
Alcohol bencílico	2,50 mg
Buffer pH 4,2 de Acetato de sodio 0,01 M c.s.p.	0,50 mL

Cada jeringa pre-llenada (0,5 mL) contiene 22 microgramos (6 millones de UI\*) de Interferón beta-1a\*\*.

#### **Rebif® NF 44 µg**

Cada jeringa pre-llenada contiene:

Interferón Beta 1 a Recombinante	44,00 µg
Excipientes:	
Manitol	22,50 mg
Poloxámero 188	0,25 mg
L-Metionina	0,06 mg
Alcohol bencílico	2,50 mg
Buffer pH 4,2 de Acetato de sodio 0,01 M c.s.p.	0,50 mL

Octubre 2019

Página 1 de 13

MERCK S.A.  
DIRECTORA TÉCNICA / APODERADA  
MARIA EUGENIA BUTTI  
M.N. 12.048 M.P. 14.316

Cada jeringa pre-llenada (0,5 mL) contiene 44 microgramos (12 millones de UI\*) de Interferón beta-1a\*\*.

\*Millones de unidades internacionales valorado mediante el bioensayo del efecto citopático (CPE) frente al patrón interno de IFN beta-1a, que está calibrado frente al patrón internacional del NIH (GB-23-902-531).

\*\*producido por tecnología del ADN recombinante en células de ovario de hámster chino (CHO-K1).

## DATOS CLÍNICOS

### INDICACIONES TERAPÉUTICAS

#### Rebif NF 8,8 y 22 µg

Rebif NF 22 µg está indicado para el tratamiento de los pacientes que presentan esclerosis múltiple en brotes. En los ensayos clínicos, esto se caracterizó por la aparición de dos o más brotes en los dos años previos (ver sección Propiedades farmacodinámicas)

No se ha demostrado su eficacia en aquellos pacientes con esclerosis múltiple secundaria progresiva que dejen de presentar actividad de brotes (ver sección Propiedades farmacodinámicas).

#### Rebif NF 44 µg

Rebif NF 44 µg está indicado para el tratamiento de:

- pacientes con un episodio aislado de desmielinización con proceso inflamatorio activo, si se han excluido los diagnósticos alternativos, y si se ha determinado que hay un alto riesgo de desarrollo de esclerosis múltiple clínicamente definitiva.
- los pacientes que presentan esclerosis múltiple en brotes. En los ensayos clínicos, esto se caracterizó por la aparición de dos o más brotes en los dos años previos (ver sección Propiedades farmacodinámicas)

No se ha demostrado su eficacia en aquellos pacientes con esclerosis múltiple secundaria progresiva que dejen de presentar actividad de brotes (ver sección Propiedades farmacodinámicas).

### PROPIEDADES FARMACOLÓGICAS

#### Propiedades farmacodinámicas

Grupo farmacoterapéutico: Inmunoestimulantes, Interferones, código ATC. : L03AB07

Los interferones (IFNs) son un grupo de glicoproteínas endógenas, dotadas de propiedades inmunomoduladoras, antivirales y antiproliferativas.

Rebif NF (Interferón beta-1a) comparte la misma secuencia de aminoácidos con el interferón beta humano endógeno. Se produce en células de mamífero (ovario de hámster chino), por lo que está glicosilado, como la proteína natural.

La administración de Rebif NF se asocia a cambios farmacodinámicos pronunciados, independientemente de la vía utilizada. Tras una dosis única, la actividad intracelular y sérica de la 2-5A sintetasa y las concentraciones séricas de beta-2 microglobulina y neopterina aumentan en las primeras 24 horas y comienzan a descender a los 2 días. La administración intramuscular y subcutánea da lugar a una respuesta totalmente superponible. Tras la



administración subcutánea repetida cada 48 horas, hasta un total de 4 dosis, estas respuestas biológicas permanecen elevadas, sin signos de tolerancia.

El interferón beta-1<sup>a</sup> induce marcadores de respuesta biológica (p.ej. actividad 2', 5' -OAS, neopterina y beta 2-microglobulina) tras la administración de dosis subcutáneas a voluntarios sanos. El tiempo hasta las concentraciones máximas tras una sola administración subcutánea fue de 24 a 48hs para la neopterina, la beta 2-microglobulina y la 2', 5' -OAS, de 12 horas para MX1 y de 24 horas para la expresión génica OAS1 y OAS2. Se observaron picos de altura y tiempo similares para la mayoría de estos marcadores tras la primera y la sexta administración

El mecanismo de acción preciso de Rebif NF en la esclerosis múltiple todavía se está investigando.

Episodio clínico único sugestivo de esclerosis múltiple

Se realizó un ensayo clínico controlado de 2 años de duración con Rebif NF en pacientes con un único episodio clínico sugestivo de desmielinización debido a esclerosis múltiple. Los pacientes reclutados en el ensayo tenían al menos dos lesiones clínicamente silentes en el escáner mediante RM ponderada en T2, con un tamaño de al menos 3 mm, de las cuales al menos una es ovoidea o periventricular o infratentorial. Era necesario excluir cualquier enfermedad distinta de la esclerosis múltiple que pudiera explicar mejor los signos y síntomas del paciente.

Se aleatorizó a los pacientes, según un protocolo de doble ciego, recibiendo Rebif NF 44 microgramos tres veces por semana, Rebif NF 44 microgramos una vez a la semana o placebo. En caso de producirse un segundo episodio clínico desmielinizante que confirmase la existencia de una esclerosis múltiple definitiva, se cambiaba a los pacientes a la posología recomendada de Rebif NF 44 microgramos tres veces por semana según un protocolo de tratamiento abierto, al tiempo que se mantenía el enmascaramiento con respecto a la aleatorización inicial.

Los resultados de eficacia de Rebif NF 44 microgramos administrados tres veces por semana en comparación con el placebo en este estudio son los siguientes:

Estadísticas paramétricas	Tratamiento		Comparación entre tratamientos Rebif NF 44 µg 3/s frente a placebo			
	Placebo (n=171)	Rebif NF 44 µg 3/s* (n=171)	Reducción del riesgo	Razón de riesgos proporcionales de Cox [IC 95%]	Valor de p, rangos logarítmicos	
<b>Conversión según McDonald (2005)</b>						
Número de episodios	144	106				
Estimación de Kaplan-Meier	85,8%	62,5%	51%	0,49 [0,38;0,64]	<0,001	
<b>Conversión a esclerosis múltiple clínicamente definida</b>						
Número de episodios	60	33				
Estimación de Kaplan-Meier	37,5%	20,6%	52%	0,48 [0,31;0,73]	<0,001	
<b>Media de lesiones activas únicas combinadas por sujeto y resonancia durante el periodo doble ciego</b>						
Media de mínimos cuadrados (Error estándar)	2,58 (0,30)	0,50 (0,06)	81%	0,19 [0,14;0,26]	<0,001	
* 3/s: tres veces por semana						

Por el momento, no existe una definición bien establecida de paciente de alto riesgo, aunque un enfoque más conservador es aceptar al menos nueve lesiones hiperintensas en T2 en la resonancia inicial y al menos una nueva lesión en T2 o una nueva lesión captante de Gd en una resonancia de seguimiento realizada al menos 1 mes después del inicial. En cualquier caso, el tratamiento sólo debe considerarse en los pacientes clasificados como de alto riesgo.

#### Esclerosis múltiple recidivante-remitente

Se ha evaluado la seguridad y eficacia de Rebif NF.

En pacientes con esclerosis múltiple recidivante-remitente, a dosis comprendidas entre 11 y 44 microgramos (3-12 millones de UI), administradas por vía subcutánea, tres veces por semana. Se ha demostrado que, a la dosis autorizada, Rebif NF 44 microgramos y Rebif NF 22 microgramos disminuyen la incidencia (aproximadamente un 30% en 2 años) y la gravedad de los brotes clínicos en pacientes con al menos 2 brotes en los dos años previos y con una escala de discapacidad ampliada de Kurtzke (EDSS) de 0 – 5,0 al inicio. La proporción de pacientes con progresión de la incapacidad, definida por un incremento de al menos un punto en la EDSS, confirmado tres meses más tarde, se redujo desde el 39 % (placebo) hasta el 30% (Rebif NF 22 microgramos) y hasta el 27% (Rebif NF 44 microgramos). A lo largo de 4 años, la reducción en la tasa media de brotes fue del 22% en los pacientes tratados con Rebif NF 22 microgramos y del 29% en los pacientes tratados con Rebif NF 44 microgramos, por comparación con un grupo de pacientes tratados con placebo durante 2 años y posteriormente con Rebif NF 22 ó Rebif NF 44 microgramos durante otros 2 años.

#### Esclerosis múltiple secundaria progresiva

En un estudio a 3 años en pacientes con esclerosis múltiple secundaria progresiva (EDSS 3 – 6,5) con evidencia de progresión clínica en los dos años previos y sin brotes en las 8 semanas anteriores, Rebif NF no tuvo efecto significativo sobre la progresión de la incapacidad, pero redujo la tasa de brotes un 30% aproximadamente. Al dividir la población de pacientes en 2 subgrupos (según hubieran tenido brotes o no en los 2 años previos a la entrada en el estudio), no se observó efecto sobre la incapacidad en los pacientes sin brotes; sin embargo, en aquéllos que habían tenido brotes, la proporción de pacientes con progresión de la incapacidad al final del estudio se redujo desde un 70% (placebo) hasta un 57% (datos combinados para Rebif NF 22 microgramos y 44 microgramos). Estos resultados obtenidos en un subgrupo de pacientes a posteriori deben interpretarse con cautela.

#### Esclerosis múltiple primaria progresiva

Rebif NF no se ha investigado todavía en pacientes con esclerosis múltiple primaria progresiva y no debe utilizarse en dichos pacientes.

### **Propiedades farmacocinéticas**

#### Absorción

Tras la administración intravenosa en voluntarios sanos, el Interferón beta-1a muestra un pronunciado descenso multi-exponencial, y los niveles séricos son proporcionales a la dosis. La administración subcutánea o intramuscular de Rebif NF produce una exposición equivalente al Interferón beta.

#### Distribución

Tras inyecciones subcutáneas repetidas de dosis de 22 y 44 microgramos de Rebif NF se observaron, concentraciones máximas al cabo de 8 horas, si bien esto era muy variable.

#### Eliminación

Tras dosis subcutáneas repetidas en voluntarios sanos, los principales parámetros farmacocinéticos FC ( $AUC_{tau}$ ) y  $C_{max}$ ) aumentaron proporcionalmente al aumento de la dosis desde 22 microgramos hasta 44 microgramos. La semivida aparente estimada es de 50 a 60 horas, lo que está de acuerdo con la acumulación observada tras dosis múltiples



### Metabolismo

El Interferón beta-1a se metaboliza y excreta principalmente por el hígado y los riñones.

### **Datos preclínicos sobre seguridad**

Los datos de los estudios no clínicos no muestran riesgos especiales para los seres humanos según los estudios convencionales de farmacología de seguridad, toxicidad de dosis repetidas y genotoxicidad.

No se han realizado estudios de carcinogénesis con Rebif NF.

Un estudio de toxicidad embrio-fetal en monos no mostró ninguna evidencia de trastornos de la reproducción. Se ha notificado un aumento del riesgo de aborto en estudios realizados en animales con otros interferones alfa y beta. No se dispone de información sobre los efectos del Interferón beta-1a sobre la fertilidad masculina.

### **POSOLOGÍA Y FORMA DE ADMINISTRACIÓN**

El tratamiento debe instaurarse bajo la supervisión de un médico con experiencia en el tratamiento de la enfermedad.

Rebif NF está disponible en las siguientes concentraciones: 8,8; 22 y 44 microgramos.

La posología recomendada de Rebif NF es de 44 microgramos, administrados tres veces por semana por inyección subcutánea. Una dosis más baja de 22 microgramos, administrada también tres veces por semana por inyección subcutánea, se recomienda para los pacientes que no toleran la dosis más alta, según considere el especialista que los trate.

Cuando se inicia por primera vez el tratamiento con Rebif NF, la dosis debe irse aumentando gradualmente para lograr que aparezca la taquifilaxia (tolerancia) y que así disminuyan las reacciones adversas. Se recomienda que se inicie el tratamiento con una dosis de 8.8 µg subcutánea que será aumentada durante un periodo de 4 semanas hasta llegar a la dosis prevista de acuerdo al siguiente esquema:

	Ajuste recomendado (% de dosis final)	Ajuste de dosis Rebif NF 44 µg 3 veces por semana
Semana 1-2	20%	8,8 microgramos tres veces por semana (0,1 ml de 44 microgramos)
Semana 3-4	50%	22 microgramos tres veces por semana (0,25 ml de 44 microgramos)
A partir de la semana 5	100%	44 microgramos tres veces por semana

Para la administración de 0,1 mL de la jeringa de 44 microgramos, mover el émbolo hasta la marca de "0,1 mL" en la escala de la jeringa, descartando el líquido. El volumen de solución que queda en la jeringa corresponde a la dosis que debe administrarse.

Para la administración de 0,25 mL de la jeringa de 44 microgramos, mover el émbolo hasta la marca de "0,25 mL" en la escala de la jeringa, descartando el líquido. El volumen de solución que queda en la jeringa corresponde a la dosis que debe administrarse.

### Primer evento desmielinizante

La posología para los pacientes que han experimentado un primer evento desmielinizante es de 44 µg de Rebif NF administrado 3 veces por semana por vía subcutánea.

### Esclerosis múltiple recidivante-remitente

La posología recomendada de Rebif NF es de 44 microgramos, administrados tres veces por semana por inyección subcutánea. Una dosis más baja de 22 microgramos, administrada también tres veces por semana por inyección subcutánea, se recomienda para los pacientes que no toleran la dosis más alta, según considere el especialista que los trate.

### Forma de administración

Rebif es administrado por inyección subcutánea. Antes de la inyección y durante 24 horas después de cada inyección, se recomienda la administración de un analgésico antipirético para reducir los síntomas pseudogripales asociados con la administración de Rebif NF.

Actualmente, se desconoce el tiempo durante el cual se debe tratar a los pacientes. La seguridad y eficacia de Rebif NF no se han demostrado durante el período posterior a 4 años de tratamiento. Se recomienda evaluar a los pacientes al menos cada dos años en el período de los 4 años siguientes al comienzo del tratamiento con Rebif NF y que el médico decida entonces de forma individualizada si conviene prolongar el tratamiento durante más tiempo.

### Uso pediátrico

No se han llevado a cabo ensayos clínicos formales ni estudios farmacocinéticos en niños ni adolescentes.

No obstante, un estudio pediátrico de cohortes ha recogido datos de seguridad con Rebif NF a partir de historias clínicas en niños (n = 52) y adolescentes (n = 255). Los resultados de este estudio sugieren que el perfil de seguridad en niños (2 a 11 años) y en adolescentes (12 a 17 años) que reciben Rebif NF 22 microgramos o 44 microgramos subcutáneos tres veces por semana es similar al observado en adultos.

No se ha establecido todavía la seguridad y eficacia de Rebif NF en niños menores de 2 años. Rebif NF no se debe utilizar en este grupo de edad.

## **CONTRAINDICACIONES**

- Hipersensibilidad conocida al Interferón beta natural o recombinante o a cualquiera de los excipientes.
- Depresión grave activa y/o ideación suicida (ver secciones Advertencias y precauciones especiales de empleo y Reacciones adversas).

## **ADVERTENCIAS Y PRECAUCIONES ESPECIALES DE EMPLEO**

Se debe informar a los pacientes de las reacciones adversas más frecuentes asociadas a la administración de Interferón beta, incluyendo los síntomas del síndrome pseudogripal (ver sección Reacciones adversas). Estos síntomas tienden a ser más intensos al comenzar el tratamiento y disminuyen en frecuencia y gravedad con el tratamiento continuado.

### Microangiopatía trombótica

Casos de microangiopatía trombótica, que se manifiesta como púrpura trombocitopénica trombótica (PTT) o síndrome urémico hemolítico (SUH) han sido reportados, incluyendo casos fatales. Los eventos fueron reportados en diversos momentos durante el tratamiento y pueden ocurrir después de varios años de tratamiento con Rebif NF. Las manifestaciones clínicas incipientes incluyen trombocitopenia, hipertensión de nueva aparición, fiebre, síntomas del sistema nervioso central (por ejemplo, confusión, paresis) e insuficiencia renal. Los resultados de laboratorio que apuntan a MAT incluyen disminución del recuento de plaquetas, aumento



de lactato deshidrogenasa (LDH) en suero debido a la hemólisis y esquistocitos (fragmentación de los eritrocitos) en una extensión de sangre. Por lo tanto, si se observan manifestaciones clínicas de MAT, se recomienda realizar más pruebas para controlar los niveles de plaquetas en sangre, la LDH en suero, extensiones de sangre y función renal. Si se diagnostica MAT, es preciso iniciar el tratamiento pronto (considerar el intercambio de plasma) y se recomienda suspender inmediatamente el Rebif NF.

#### Pacientes con depresión o ideación suicida

Rebif NF debe administrarse con precaución en pacientes que presentan trastornos depresivos previos o activos, en particular en aquellos con antecedentes de ideación suicida (ver la sección Contraindicaciones). Se sabe que existe una mayor frecuencia de depresión e ideación suicida en la población con esclerosis múltiple y en asociación con el uso de Interferón. Se debe aconsejar a los pacientes tratados con Rebif NF que notifiquen inmediatamente a su médico cualquier síntoma de depresión y/o ideación suicida. Los pacientes que presenten depresión deben controlarse estrechamente durante el tratamiento con Rebif NF y tratarse de forma adecuada. Debe considerarse la posibilidad de interrumpir el tratamiento con Rebif NF (ver también las secciones Contraindicaciones y Reacciones adversas).

#### Enfermedad convulsiva

Rebif NF debe administrarse con precaución en pacientes con historia previa de crisis epilépticas en aquellos que reciben tratamiento con antiepilépticos, en especial si su epilepsia no está convenientemente controlada con antiepilépticos (ver las secciones Interacción con otros medicamentos y otras formas de interacción y Reacciones adversas).

#### Enfermedad cardíaca

Los pacientes que presentan cardiopatías, tales como angina, insuficiencia cardíaca congestiva o arritmias, deben vigilarse estrechamente para descartar un empeoramiento de su situación clínica al inicio del tratamiento con Interferón beta-1a. Los síntomas del síndrome pseudogripal asociados al tratamiento con Interferón beta-1a pueden alterar a los pacientes que presenten cardiopatías.

#### Necrosis del sitio de inyección

En pacientes que utilizan Rebif NF se ha notificado necrosis en la zona de inyección (ver sección Reacciones adversas). Para minimizar el riesgo de necrosis en la zona de inyección se debe recomendar a los pacientes que:

- utilicen una técnica de inyección aséptica.
- alternen las zonas de inyección cada vez que se inyecten.

Se debe revisar periódicamente el procedimiento de auto-administración por el propio paciente, especialmente si se han producido reacciones en el lugar de inyección.

Si el paciente presenta cualquier rotura de la piel, que pueda estar asociada a hinchazón o drenaje de líquido desde la zona de inyección, se le debe recomendar que consulte a su médico antes de continuar con las inyecciones de Rebif NF. Si los pacientes presentan múltiples lesiones, se debe suspender el tratamiento con Rebif NF hasta que se hayan curado. Los pacientes con una única lesión pueden continuar el tratamiento, siempre que la necrosis no sea demasiado extensa.

#### Disfunción hepática

En los ensayos clínicos con Rebif NF, fue frecuente el aumento asintomático de las transaminasas hepáticas (especialmente la alanina aminotransferasa (ALT)) y el 1-3 % de los

pacientes presentaron elevación de dichas transaminasas por encima de 5 veces el límite superior de la normalidad (ULN). En ausencia de síntomas clínicos, deben controlarse los niveles de ALT antes de iniciar el tratamiento, al cabo de 1, 3 y 6 meses de tratamiento y luego periódicamente. Si la ALT aumenta más de 5 veces el ULN, debe considerarse una reducción de la dosis de Rebif NF, para volver a aumentarla gradualmente cuando se hayan normalizado los niveles enzimáticos. El tratamiento con Rebif NF debe iniciarse con precaución en pacientes con historia de hepatopatía significativa, evidencia clínica de hepatopatía activa, abuso de alcohol o ALT sérica elevada (>2,5 veces el ULN). El tratamiento con Rebif NF debe interrumpirse si aparece ictericia u otros síntomas clínicos de disfunción hepática (ver la sección Reacciones adversas).

Rebif NF, como los otros interferones beta, tiene cierto potencial para causar daño hepático grave (ver sección Reacciones adversas), incluyendo insuficiencia hepática aguda. La mayoría de los casos de daño hepático severo ocurren dentro de los primeros seis meses de tratamiento. El mecanismo de los casos raros de disfunción hepática sintomática no se conoce. No se han identificado factores de riesgo específicos.

#### Trastornos renales y urinarios:

Se han notificado casos de síndrome nefrótico con diferentes nefropatías subyacentes, incluyendo la glomeruloesclerosis focal y segmentaria colapsante (GESFC), enfermedad con cambios mínimos (ECM), glomerulonefritis membranoproliferativa (GNMP) y glomerulopatía membranosa (GNM) durante el tratamiento con medicamentos a base de interferón beta. Los acontecimientos se notificaron en diversos momentos durante el tratamiento y pueden ocurrir después de varios años de tratamiento con interferón beta. Se recomienda monitorear periódicamente para detectar signos o síntomas precoces tales como edema, proteinuria y deterioro de la función renal. Es necesario tratar inmediatamente el síndrome nefrótico y considerar la suspensión del tratamiento con Rebif NF.

#### Anormalidades en estudios de laboratorio

El empleo de interferones puede acompañarse de alteraciones analíticas. Por tanto, además de las pruebas de laboratorio requeridas normalmente para controlar a los pacientes con esclerosis múltiple, tras el inicio del tratamiento con Rebif NF y en ausencia de síntomas clínicos, se recomienda realizar un control de las enzimas hepáticas y un recuento celular, fórmula leucocitaria y determinación de plaquetas a intervalos regulares (1, 3 y 6 meses) y luego periódicamente. Estas determinaciones deben ser más frecuentes cuando se inicie el tratamiento con Rebif NF 44 microgramos.

#### Trastornos tiroideos

Los pacientes tratados con Rebif NF pueden presentar ocasionalmente alteraciones en la función tiroidea de nuevo diagnóstico o un empeoramiento de las ya existentes. Se recomienda practicar pruebas de función tiroidea en situación basal y, si son anormales, cada 6-12 meses tras el comienzo del tratamiento. Si las pruebas basales son normales, no es necesario repetirlas de forma sistemática, pero deben realizarse si aparecen signos clínicos de disfunción tiroidea (ver también la sección Reacciones adversas).

#### Falla renal o hepática grave y mielosupresión grave

Se deberá tener precaución y considerar una estrecha monitorización cuando se administre Interferón beta-1a en pacientes con insuficiencia renal o hepática graves y en pacientes con mielosupresión grave.

#### Anticuerpos neutralizantes

Pueden aparecer en el suero anticuerpos neutralizantes frente al Interferón beta-1a. La incidencia exacta de la formación de anticuerpos todavía no está clara. Los datos clínicos



sugieren que, después de 24 a 48 meses de tratamiento con Rebif NF 22 microgramos, aproximadamente el 24 % de los pacientes presentan anticuerpos en suero frente al Interferón beta-1a, de forma persistente.

La presencia de anticuerpos atenúa la respuesta farmacodinámica al Interferón beta-1a (beta-2 microglobulina y neopterinina). Aunque el significado clínico de la inducción de anticuerpos no se ha dilucidado totalmente, el desarrollo de anticuerpos neutralizantes se asocia a una reducción de la eficacia sobre los parámetros clínicos y de resonancia magnética. Si un paciente responde escasamente al tratamiento con Rebif NF y tiene anticuerpos neutralizantes, el médico debe reevaluar el cociente beneficio/riesgo del tratamiento continuado con Rebif NF.

El empleo de diversos análisis para detectar los anticuerpos en suero y las diferentes definiciones de "anticuerpos positivos", limitan la capacidad para comparar la antigenicidad entre distintos productos.

#### Otras formas de esclerosis múltiple

Se dispone de escasos datos de eficacia y seguridad en pacientes con esclerosis múltiple sin capacidad ambulatoria. Rebif NF no ha sido investigado aún en pacientes con esclerosis múltiple primaria progresiva y no se debe utilizar en dichos pacientes.

#### Alcohol bencílico

Este medicamento contiene 2,5 mg de alcohol bencílico por dosis. No se debe administrar a bebés prematuros o neonatos. Puede producir reacciones tóxicas y reacciones anafilactoides en bebés y niños de hasta 3 años de edad

#### **Interacción con otros medicamentos y otras formas de interacción**

No se han realizado estudios de interacción farmacológica con Interferón beta-1a en seres humanos.

Se ha notificado que los interferones disminuyen la actividad de las enzimas hepáticas dependientes del citocromo P-450, en seres humanos y en animales. Debe tenerse precaución cuando se administre Rebif NF asociado a medicamentos con un estrecho índice terapéutico y cuyo aclaramiento dependa en gran manera del sistema hepático del citocromo P-450, por ejemplo los antiepilépticos y algunas clases de antidepresivos.

No se ha estudiado sistemáticamente la interacción de Rebif NF con los corticoides o la hormona adrenocorticotropa o corticotropina (ACTH). Los ensayos clínicos indican que los pacientes con esclerosis múltiple pueden recibir Rebif NF y corticoides o ACTH durante los brotes.

#### **Fertilidad, Embarazo y lactancia**

##### Embarazo

Un elevado número de datos (datos de más de 1.000 embarazos) procedentes de registros y de la experiencia poscomercialización indican que no existe un aumento del riesgo de anomalías congénitas importantes tras la exposición a interferón beta antes de la concepción o tras la exposición durante el primer trimestre de embarazo. Sin embargo, la duración de la exposición durante el primer trimestre es dudosa, ya que los datos se recabaron cuando el uso del interferón beta estaba contraindicado durante el embarazo y el tratamiento probablemente se interrumpió al detectarse o confirmarse el embarazo. La experiencia con la exposición durante el segundo y el tercer trimestre es muy limitada.

De acuerdo con los datos en animales, posiblemente exista un aumento del riesgo de aborto espontáneo. No es posible evaluar adecuadamente el riesgo de aborto espontáneo en mujeres embarazadas expuestas al interferón beta con arreglo a los datos actualmente disponibles, pero los datos no sugieren hasta ahora un aumento del riesgo.

En aquellos casos en los que esté clínicamente indicado, se puede considerar el uso de Rebif NF durante el embarazo.

#### Lactancia

La información limitada disponible sobre la transferencia de interferón beta-1a a la leche materna, junto con las características químicas y fisiológicas del interferón beta, sugieren que los niveles de interferón beta-1a excretados en la leche materna son insignificantes. No se prevén efectos perjudiciales en niños/recién nacidos lactantes.

Rebif NF puede ser utilizado durante la lactancia.

#### Fertilidad:

No se han investigado los efectos de Rebif NF sobre la fertilidad

### **Efectos sobre la capacidad de conducir y utilizar máquinas**

Las reacciones adversas que afectan al sistema nervioso central, relacionadas con el uso de Interferón beta (por ej. mareos), podrían influir sobre la capacidad del paciente para conducir u operar maquinaria (ver la sección Reacciones adversas).

### **REACCIONES ADVERSAS**

#### Resumen del perfil de seguridad

La incidencia más alta de reacciones adversas asociadas a la terapia con Rebif NF está relacionada con el síndrome pseudogripal. Los síntomas pseudogripales tienden a ser más prominentes al inicio de la terapia y disminuyen en frecuencia con el tratamiento continuado. Aproximadamente el 70 % de los pacientes tratados con Rebif NF pueden presentar el típico síndrome pseudogripal durante los primeros seis meses tras iniciar el tratamiento. Aproximadamente el 30 % de los pacientes también presentarán reacciones en la zona de inyección, principalmente inflamación leve o eritema. También son frecuentes los incrementos asintomáticos de los parámetros analíticos de función hepática y los descensos de los leucocitos.

La mayoría de las reacciones adversas observadas con IFN-beta-1a suelen ser leves y reversibles, y responden bien a la disminución de la dosis. En caso de presentar efectos adversos graves o persistentes, la dosis de Rebif NF puede disminuirse o interrumpirse temporalmente, a juicio del facultativo.

#### Lista de reacciones adversas

Las reacciones adversas expuestas han sido identificadas a partir de estudios clínicos así como de reportes post-comercialización (un asterisco [\*] indica las reacciones adversas identificadas durante la vigilancia post-comercialización). Las siguientes definiciones aplican a la terminología en cuanto a frecuencia utilizada de aquí en adelante:

- |                   |                         |
|-------------------|-------------------------|
| • Muy frecuentes  | ≥ 1/10                  |
| • Frecuentes      | ≥ 1/100 a < 1/10        |
| • Poco frecuentes | ≥ 1/1.000 a < 1/100     |
| • Raras           | ≥ 1/10.000 a < 1/ 1.000 |
| • Muy raras       | <1/10.000               |



- Frecuencia no conocida      No puede estimarse a partir de los datos disponibles

*Trastornos sanguíneos y del sistema linfático*

Muy frecuentes: Neutropenia, linfopenia, leucopenia, trombocitopenia, anemia  
 Raro: Microangiopatía trombótica incluyendo Purpura trombocitopenica trombótica/Síndrome urémico hemolítico\*, pancitopenia\*

*Trastornos endócrinos*

Poco frecuentes: Disfunción tiroidea, más a menudo presente como hipotiroidismo o hipertiroidismo

*Trastornos del sistema inmune*

Raros: Reacciones anafilácticas\*

*Trastornos hepatobiliares*

Muy frecuentes: Incremento asintomático de transaminasas  
 Frecuente: Incremento grave de transaminasas  
 Poco frecuentes: Hepatitis con o sin ictericia\*  
 Raros: Falla hepática\*, hepatitis autoinmune\*

*Trastornos psiquiátricos*

Frecuentes: Depresión, insomnio  
 Raros: Intento de suicidio\*

*Trastornos del sistema nervioso*

Muy frecuentes: Cefalea  
 Poco frecuentes: Convulsiones\*  
 Frecuencia no conocida: Síntomas neurológicos transitorios (a saber: hipoestesia, espasmos musculares, parestesia, dificultad al caminar, rigidez musculoesquelética) que puede imitar exacerbaciones de esclerosis múltiple\*

*Trastornos de la visión*

Poco frecuentes: Trastornos vasculares de la retina (a saber: retinopatía, manchas algodonosas, obstrucción de arteria o vena de la retina)\*

*Trastornos vasculares*

Poco frecuentes: Eventos tromboembólicos\*

*Trastornos respiratorios, torácicos y mediastínicos*

Poco frecuentes: Disnea\*  
 Frecuencia no conocida: Hipertensión arterial pulmonar \*

*Trastornos gastrointestinales*

Frecuentes: Diarrea, vómitos, náusea

*Trastornos de la piel y tejido subcutáneo*

Frecuente: Prurito, erupción, erupción eritematosa, erupción máculo-papular, alopecia\*  
 Poco frecuente: Urticaria\*  
 Raros: Edema de Quincke's (angio-edema)\*, eritema multiforme\*, reacciones de la piel del tipo eritema multiforme\*, síndrome de Stevens Johnson\*

*Trastornos musculoesqueléticos y conectivos*

Frecuente: Mialgia, artralgia  
 Raros: Lupus eritematoso inducido por fármacos\*

#### *Trastornos renales y urinarios*

Raros: Síndrome nefrótico\*, glomeruloesclerosis

#### *Trastornos generales y condiciones del sitio de administración*

Muy frecuentes: Inflamación del sitio de inyección, reacción del sitio de inyección, síntomas pseudogripales.

Frecuentes: Dolor en el sitio de inyección, fatiga, asperezas, fiebre

Poco frecuentes: Necrosis del sitio de inyección, tumefacción del sitio de inyección, absceso del sitio de inyección, infección del sitio de inyección\*, aumento de sudoración\*

Raros: Celulitis del sitio de inyección\*

#### Población pediátrica

No se han realizado ensayos clínicos ni estudios farmacocinéticos formales en niños o adolescentes. Los escasos datos de seguridad sugieren que el perfil de seguridad en los niños y adolescentes (2 a 17 años) tratados con Rebif NF tres veces por semana es similar al observado en adultos.

#### \* Efectos de la clase

La administración de interferones se ha asociado a anorexia, mareos, ansiedad, arritmias, vasodilatación y palpitations, menorragia y metrorragia.

Puede producirse un aumento en la formación de auto-anticuerpos durante el tratamiento con Interferón beta.

#### Hipertensión arterial pulmonar:

Se han notificado casos de hipertensión arterial pulmonar (HAP) con medicamentos que contienen interferón beta. Los episodios se notificaron en distintos momentos, incluso varios años después de comenzar el tratamiento con interferón beta.

### **SOBREDOSIFICACIÓN**

En caso de sobredosis, se debe hospitalizar a los pacientes para observación e instaurar el tratamiento de soporte adecuado.

Ante la eventualidad de una sobredosificación, concurrir al hospital más cercano o comunicarse con los centros de toxicología:

Hospital de Pediatría Ricardo Gutiérrez: (011) 4962-6666/2247

Hospital A. Posadas: (011) 4654-6648 / 4658-7777

### **PRESENTACIÓN**

Envases conteniendo 3 y 12 jeringas prellenadas

### **PRECAUCIONES ESPECIALES DE CONSERVACIÓN**

Conservar en heladera (entre 2°C y 8°C). No congelar. Conservar en el envase original para protegerlo de la luz.

### **Precauciones especiales de eliminación y otras manipulaciones**

La solución inyectable en jeringas pre-llenadas está lista para su uso. También puede administrarse con un autoinyector adecuado.

Para un solo uso. Sólo deben utilizarse soluciones de claras a opalescentes, sin partículas y sin signos visibles de deterioro.

La eliminación del medicamento no utilizado y de todos los materiales que hayan estado en contacto con él, se realizará de acuerdo con la normativa local.

**Advertencias de éste y todos los medicamentos**

Mantener fuera del alcance de los niños

Úsese sólo por indicación y bajo supervisión médica. No repita el medicamento sin indicación del médico.

No utilice este medicamento si observa signos visibles de deterioro.

No use medicamentos vencidos

En caso de sobredosis concurra al centro asistencial más próximo

**Elaborado en Suiza por\*:** Merck Serono S.A., Zone Industrielle de l'Ouriettaz, Aubonne, Suiza.

**Acondicionado en Uruguay por:** Ares Trading Uruguay S.A., Ruta 8, km. 17500, Montevideo-Uruguay.

**Importa y distribuye:**

Merck S.A, Tronador 4890, Buenos Aires.

Especialidad Medicinal autorizada por el Ministerio de Salud. Certificado Nro: 54.701

Director Técnico: María Eugenia Butti, Farmacéutica.

Div. Satisfacción al Cliente: 0-800-777-7778

Fecha de última revisión: Octubre 2019

Fuente: CCDS Versión 11.0

**\* Los elaboradores pueden ser modificados en el diseño de las artes por los elaboradores alternativos aprobados dependiendo de la ruta de abastecimiento.**

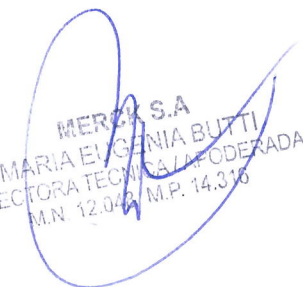

MERCK S.A.  
MARIA EUGENIA BUTTI  
DIRECTORA TÉCNICA / APODERADA  
M.N. 12.042 / M.P. 14.316

## PROYECTO DE PROSPECTO

**Rebif NF Multidosis 22 y 44 µg**  
**Interferón Beta 1 a Recombinante Humano**  
**22 µg / 0,5 mL**  
**44 µg / 0,5 mL**

**Solución inyectable libre de Albúmina en cartuchos multidosis**

Venta Bajo Receta Archivada

Industria Italiana

### FÓRMULA CUALITATIVA Y CUANTITATIVA

Cada cartucho multidosis contiene:

#### **Rebif NF 22 µg**

Interferón Beta-1a	66 µg
Alcohol bencílico	7,5 mg
Manitol	67,5 mg
L-Metionina	0,18 mg
Poloxámero 188	0,75 mg
Buffer pH 3,9 de Acetato de sodio 0,01 M c.s.p.	1,5 mL

Cada cartucho pre-llenado contiene 3 dosis de 22 microgramos (6 millones de UI\*) de Interferón beta-1a\*\*

#### **Rebif NF 44 µg**

Interferón Beta-1a	132 µg
Alcohol bencílico	7,5 mg
Manitol	67,5 mg
L-Metionina	0,18 mg
Poloxámero 188	0,75 mg
Buffer pH 3,9 de Acetato de sodio 0,01 M c.s.p.	1,5 mL

Cada cartucho pre-llenado contiene 3 dosis de 44 microgramos (12 millones de UI\*) de Interferón beta-1a\*\*

\*Millones de unidades internacionales, se determina utilizando el bioensayo citopático (CPE) frente a un estándar interno de IFN beta-1a, que se referencia frente a un estándar internacional el NIH (GB-23-902-531)

\*\*producido por tecnología de ADN recombinante en células de ovario de hámster chino (CHO-K1)

### INDICACIONES TERAPÉUTICAS

#### **Rebif NF 22 µg**

Rebif NF 22 µg está indicado para el tratamiento de

- los pacientes que presentan esclerosis múltiple en brotes. En los ensayos clínicos, esto se caracterizó por la aparición de dos o más brotes en los dos años previos (ver sección Propiedades farmacodinámicas).

Octubre 2018

Página 1 de 13

MERCK S.A.  
MARIA EUGENIA BUTTI  
DIRECTORA TÉCNICA / APODERADA  
M.N. 12.048 M.P. 14.318



No se ha demostrado su eficacia en aquellos pacientes con esclerosis múltiple secundaria progresiva que dejen de presentar actividad de brotes (ver sección Propiedades farmacodinámicas).

### **Rebif NF 44 µg**

Rebif NF 44 µg está indicado para el tratamiento de:

- pacientes con un episodio aislado de desmielinización con proceso inflamatorio activo, si se han excluido los diagnósticos alternativos, y si se ha determinado que hay un alto riesgo de desarrollo de esclerosis múltiple clínicamente definitiva.
- los pacientes que presentan esclerosis múltiple en brotes. En los ensayos clínicos, esto se caracterizó por la aparición de dos o más brotes en los dos años previos (ver sección Propiedades farmacodinámicas)

No se ha demostrado su eficacia en aquellos pacientes con esclerosis múltiple secundaria progresiva que dejen de presentar actividad de brotes (ver sección Propiedades farmacodinámicas).

## **PROPIEDADES FARMACOLÓGICAS**

### **Propiedades farmacodinámicas**

Grupo farmacoterapéutico: Inmunoestimulantes, Interferones, código ATC: L03 AB07

Los interferones (IFNs) son un grupo de glicoproteínas endógenas, dotadas de propiedades inmunomoduladoras, antivirales y antiproliferativas.

Rebif NF (Interferón beta-1a) comparte la misma secuencia de aminoácidos con el Interferón beta humano endógeno. Se produce en células de mamífero (ovario de hámster chino), por lo que está glicosilado, como la proteína natural.

La administración de Rebif NF se asocia a cambios farmacodinámicos pronunciados, independientemente de la vía utilizada. Tras una dosis única, la actividad intracelular y sérica de la 2-5A sintetasa y las concentraciones séricas de beta-2 microglobulina y neopterin aumentan en las primeras 24 horas y comienzan a descender a los 2 días. La administración intramuscular y subcutánea da lugar a una respuesta totalmente superponible. Tras la administración subcutánea repetida cada 48 horas, hasta un total de 4 dosis, estas respuestas biológicas permanecen elevadas, sin signos de tolerancia.

El interferón beta-1<sup>a</sup> induce marcadores de respuesta biológica (p.ej. actividad 2', 5' -OAS, neopterin y beta 2-microglobulina) tras la administración de dosis subcutáneas a voluntarios sanos. El tiempo hasta las concentraciones máximas tras una sola administración subcutánea fue de 24 a 48hs para la neopterin, la beta 2-microglobulina y la 2', 5' -OAS, de 12 horas para MX1 y de 24 horas para la expresión génica OAS1 y OAS2. Se observaron picos de altura y tiempo similares para la mayoría de estos marcadores tras la primera y la sexta administración

El mecanismo de acción preciso de Rebif NF en la esclerosis múltiple todavía se está investigando.

### Episodio clínico único sugestivo de esclerosis múltiple

Se realizó un ensayo clínico controlado de 2 años de duración con Rebif® NF en pacientes con un único episodio clínico sugestivo de desmielinización debido a esclerosis múltiple. Los pacientes reclutados en el ensayo tenían al menos dos lesiones clínicamente silentes en el

escáner mediante RMI ponderada en T2, con un tamaño de al menos 3 mm, de las cuales al menos una es ovoidea o periventricular o infratentorial. Era necesario excluir cualquier enfermedad distinta de la esclerosis múltiple que pudiera explicar mejor los signos y síntomas del paciente.

Se aleatorizó a los pacientes, según un protocolo de doble ciego, recibiendo Rebif® NF 44 microgramos tres veces por semana, Rebif® NF 44 microgramos una vez a la semana o placebo. En caso de producirse un segundo episodio clínico desmielinizante que confirmase la existencia de una esclerosis múltiple definitiva, se cambiaba a los pacientes a la posología recomendada de Rebif® NF 44 microgramos tres veces por semana según un protocolo de tratamiento abierto, al tiempo que se mantenía el enmascaramiento con respecto a la aleatorización inicial. Los resultados de eficacia de Rebif® NF 44 microgramos administrados tres veces por semana en comparación con el placebo en este estudio son los siguientes:

Estadísticas paramétricas	Tratamiento		Comparación entre tratamientos Rebif® NF 44 µg 3/s frente a placebo		
	Placebo (n=171)	Rebif® NF 44 µg 3/s* (n=171)	Reducción del riesgo	Razón de riesgos proporcionales de Cox [IC 95%]	Valor de p, rangos logarítmicos
<b>Conversión según McDonald (2005)</b>					
Número de episodios	144	106	51%	0,49 [0,38;0,64]	<0,001
Estimación de Kaplan-Meier	85,8%	62,5%			
<b>Conversión a esclerosis múltiple clínicamente definida</b>					
Número de episodios	60	33	52%	0,48 [0,31;0,73]	<0,001
Estimación de Kaplan-Meier	37,5%	20,6%			
<b>Media de lesiones activas únicas combinadas por sujeto y resonancia durante el periodo doble ciego</b>					
Media de mínimos cuadrados (Error estándar)	2,58 (0,30)	0,50 (0,06)	81%	0,19 [0,14;0,26]	<0,001

\* 3/s: tres veces por semana

Por el momento, no existe una definición bien establecida de paciente de alto riesgo, aunque un enfoque más conservador es aceptar al menos nueve lesiones hiperintensas en T2 en la resonancia inicial y al menos una nueva lesión en T2 o una nueva lesión captante de Gd en una resonancia de seguimiento realizada al menos 1 mes después del inicial. En cualquier caso, el tratamiento sólo debe considerarse en los pacientes clasificados como de alto riesgo.

#### Esclerosis múltiple recidivante-remite

Se ha evaluado la seguridad y eficacia de Rebif NF en pacientes con esclerosis múltiple recidivante-remite, a dosis comprendidas entre 11 y 44 microgramos (3-12 millones de UI), administradas por vía subcutánea, tres veces por semana. Se ha demostrado que, a la dosis autorizada, Rebif NF 44 y 22 microgramos disminuye la incidencia (aproximadamente un 30% en 2 años) y la gravedad de los brotes clínicos en pacientes con al menos 2 brotes en los dos años previos y con una escala de discapacidad ampliada de Kurtzke (EDSS) de 0 – 5,0 al inicio. La proporción de pacientes con progresión de la incapacidad, definida por un incremento de al menos un punto en la EDSS, confirmado tres meses más tarde, se redujo desde el 39 % (placebo) hasta el 30% (Rebif NF 22 microgramos) y hasta el 27% (Rebif NF



44 microgramos). A lo largo de 4 años, la reducción en la tasa media de brotes fue del 22% en los pacientes tratados con Rebif NF 22 microgramos y del 29% en los pacientes tratados con Rebif NF 44 microgramos, por comparación con un grupo de pacientes tratados con placebo durante 2 años y posteriormente con Rebif NF 22 ó Rebif NF 44 microgramos durante otros 2 años.

#### Esclerosis múltiple secundaria progresiva

En un estudio a 3 años en pacientes con esclerosis múltiple secundaria progresiva (EDSS 3 – 6,5) con evidencia de progresión clínica en los dos años previos y sin brotes en las 8 semanas anteriores, Rebif NF no tuvo efecto significativo sobre la progresión de la incapacidad, pero redujo la tasa de brotes un 30% aproximadamente. Al dividir la población de pacientes en 2 subgrupos (según hubieran tenido brotes o no en los 2 años previos a la entrada en el estudio), no se observó efecto sobre la incapacidad en los pacientes sin brotes; sin embargo, en aquéllos que habían tenido brotes, la proporción de pacientes con progresión de la incapacidad al final del estudio se redujo desde un 70% (placebo) hasta un 57% (datos combinados para Rebif NF 22 microgramos y 44 microgramos). Estos resultados obtenidos en un subgrupo de pacientes a posteriori deben interpretarse con cautela.

#### Esclerosis múltiple primaria progresiva

Rebif NF no se ha investigado todavía en pacientes con esclerosis múltiple primaria progresiva y no debe utilizarse en dichos pacientes.

### **Propiedades farmacocinéticas**

#### Absorción

Tras la administración intravenosa en voluntarios sanos, el Interferón beta-1a muestra un pronunciado descenso multi-exponencial, y los niveles séricos son proporcionales a la dosis. La administración subcutánea o intramuscular de Rebif NF produce una exposición equivalente al Interferón beta.

#### Distribución

Tras inyecciones subcutáneas repetidas de dosis de 22 y 44 microgramos de Rebif NF se observaron concentraciones máximas al cabo de 8 horas, si bien esto era muy variable.

#### Eliminación

Tras dosis subcutáneas repetidas en voluntarios sanos, los principales parámetros farmacocinéticos FC ( $AUC_{tau}$ ) y  $C_{max}$  aumentaron proporcionalmente al aumento de la dosis desde 22 microgramos hasta 44 microgramos. La semivida aparente estimada es de 50 a 60 horas, lo que está de acuerdo con la acumulación observada tras dosis múltiples.

#### Metabolismo

El Interferón beta-1a se metaboliza y excreta principalmente por el hígado y los riñones.

### **Datos preclínicos sobre seguridad**

Los datos de los estudios no clínicos no muestran riesgos especiales para los seres humanos según los estudios convencionales de farmacología de seguridad, toxicidad de dosis repetidas y genotoxicidad.

No se han realizado estudios de carcinogénesis con Rebif NF.

Un estudio de toxicidad embrio-fetal en monos no mostró ninguna evidencia de trastornos de la reproducción. Se ha notificado un aumento del riesgo de aborto en estudios realizados en animales con otros interferones alfa y beta. No se dispone de información sobre los efectos del Interferón beta-1a sobre la fertilidad masculina.

### **POSOLOGÍA Y FORMA DE ADMINISTRACIÓN**

Octubre 2018

MERCOR S.A.  
MARIA EUGENIA BUTTI  
DIRECTORA TÉCNICA / APODERADA  
M.N. 12.048 / M.P. 14.311

El tratamiento debe instaurarse bajo la supervisión de un médico con experiencia en el tratamiento de la enfermedad.

Rebif está disponible en las siguientes concentraciones: 22 microgramos y 44 microgramos.

La posología recomendada de Rebif es 44 microgramos administrada 3 veces por semana por vía subcutánea. Una dosis menor de 22 microgramos, también administrada 3 veces por semana por vía subcutánea, es recomendada para pacientes que no toleran la dosis mayor a criterio del especialista tratante.

Cuando se inicia por primera vez el tratamiento con Rebif NF de modo de lograr que aparezca taquifilaxia (tolerancia) y que disminuyan las reacciones adversas, se recomienda que la dosis al inicio sea de 8,8 microgramos por vía subcutánea y que ésta sea incrementada en un período de 4 semanas la dosis objetivo, de acuerdo al siguiente esquema:

	Ajuste recomendado (% de dosis final)	Ajuste de dosis Rebif NF 44 µg 3 veces por semana
Semana 1-2	20%	8,8 microgramos tres veces por semana (0,1 ml de 44 microgramos; 0,2 ml de 22 microgramos)
Semana 3-4	50%	22 microgramos tres veces por semana (0,25 ml de 44 microgramos)
A partir de la semana 5	100%	44 microgramos tres veces por semana

#### Primer evento desmielinizante

La posología para los pacientes que han experimentado un primer evento desmielinizante es de 44 µg de Rebif NF administrado 3 veces por semana por vía subcutánea.

#### Esclerosis múltiple recidivante-remite

La posología recomendada de Rebif NF es de 44 microgramos, administrados tres veces por semana por inyección subcutánea. Una dosis más baja de 22 microgramos, administrada también tres veces por semana por inyección subcutánea, se recomienda para los pacientes que no toleran la dosis más alta, según considere el especialista que los trate.

#### Forma de administración

Rebif NF solución inyectable en cartucho está diseñado para un uso multidosis y sólo debe utilizarse con el dispositivo de autoinyección RebiSmart tras un entrenamiento adecuado del paciente y/o persona encargada de su cuidado.

Para su administración, se deben seguir las instrucciones facilitadas en el prospecto y en el folleto que acompaña al dispositivo de autoinyección RebiSmart.

Antes de la inyección y durante 24 horas después de cada inyección, se recomienda la administración de un analgésico antipirético para reducir los síntomas pseudogripales asociados con la administración de Rebif NF.

Actualmente, se desconoce el tiempo durante el cual se debe tratar a los pacientes. La seguridad y eficacia de Rebif NF no se han demostrado durante el período posterior a 4 años de tratamiento. Se recomienda evaluar a los pacientes al menos cada dos años en el período de los 4 años siguientes al comienzo del tratamiento con Rebif NF y que el médico decida entonces de forma individualizada si conviene prolongar el tratamiento durante más tiempo.



## Uso pediátrico

No se han llevado a cabo ensayos clínicos formales ni estudios farmacocinéticos en niños ni adolescentes.

No obstante, un estudio pediátrico de cohortes ha recogido datos de seguridad con Rebif NF a partir de historias clínicas en niños (n = 52) y adolescentes (n = 255). Los resultados de este estudio sugieren que el perfil de seguridad en niños (2 a 11 años) y en adolescentes (12 a 17 años) que reciben Rebif NF 22 microgramos o 44 microgramos subcutáneos tres veces por semana es similar al observado en adultos.

No se ha establecido todavía la seguridad y eficacia de Rebif NF en niños menores de 2 años. Rebif NF no se debe utilizar en este grupo de edad.

## **CONTRAINDICACIONES**

- Pacientes con hipersensibilidad conocida al Interferón beta natural o recombinante o a cualquiera de los excipientes.
- Pacientes con depresión grave activa y/o ideación suicida (ver secciones Advertencias y precauciones especiales de empleo y Reacciones adversas)

## **ADVERTENCIAS Y PRECAUCIONES ESPECIALES DE EMPLEO**

Se debe informar a los pacientes de las reacciones adversas más frecuentes asociadas a la administración de Interferón beta, incluyendo los síntomas del síndrome pseudogripal (ver sección Reacciones adversas). Estos síntomas tienden a ser más intensos al comenzar el tratamiento y disminuyen en frecuencia y gravedad con el tratamiento continuado.

### Microangiopatía trombótica (MAT)

Casos de microangiopatía trombótica, que se manifiesta como púrpura trombocitopénica trombótica (PTT) o síndrome urémico hemolítico (SUH) han sido reportados, incluyendo casos fatales. Los eventos fueron reportados en diversos momentos durante el tratamiento y pueden ocurrir después de varios años de tratamiento con Rebif NF. Las manifestaciones clínicas incipientes incluyen trombocitopenia, hipertensión de nueva aparición, fiebre, síntomas del sistema nervioso central (por ejemplo, confusión, paresis) e insuficiencia renal. Los resultados de laboratorio que apuntan a MAT incluyen disminución del recuento de plaquetas, aumento de lactato deshidrogenasa (LDH) en suero debido a la hemólisis y esquistocitos (fragmentación de los eritrocitos) en una extensión de sangre. Por lo tanto, si se observan manifestaciones clínicas de MAT, se recomienda realizar más pruebas para controlar los niveles de plaquetas en sangre, la LDH en suero, extensiones de sangre y función renal. Si se diagnostica MAT, es preciso iniciar el tratamiento pronto (considerar el intercambio de plasma) y se recomienda suspender inmediatamente el Rebif NF.

### Pacientes con depresión o ideación suicida

Rebif NF debe administrarse con precaución en pacientes que presentan trastornos depresivos previos o activos, en particular en aquellos con antecedentes de ideación suicida (ver sección Contraindicaciones). Se sabe que existe una mayor frecuencia de depresión e ideación suicida en la población con esclerosis múltiple y en asociación con el uso de interferón. Se debe aconsejar a los pacientes tratados con Rebif NF que notifiquen inmediatamente a su médico cualquier síntoma de depresión y/o ideación suicida.

Los pacientes que presenten depresión deben controlarse estrechamente durante el tratamiento con Rebif NF y tratarse de forma adecuada. Debe considerarse la posibilidad de interrumpir el tratamiento con Rebif NF (ver secciones Contraindicaciones y Reacciones adversas).

### Enfermedad convulsiva

Octubre 2018

MERCK S.A.  
MARIA EUGENIA BUTTI  
DIRECTORA TÉCNICA/APODERADA  
M.N. 12.048 M.P. 14.316

Rebif NF debe administrarse con precaución en pacientes con historia previa de crisis epilépticas, en aquellos que reciben tratamiento con antiepilépticos, en especial si su epilepsia no está convenientemente controlada con antiepilépticos (ver secciones Interacción con otros medicamentos y otras formas de interacción y Reacciones adversas).

#### Enfermedad cardíaca

Los pacientes que presentan cardiopatías, tales como angina, insuficiencia cardíaca congestiva o arritmias, deben vigilarse estrechamente para descartar un empeoramiento de su situación clínica al inicio del tratamiento con Interferón beta-1a. Los síntomas del síndrome pseudogripal asociados al tratamiento con Interferón beta-1a pueden alterar a los pacientes que presentan cardiopatías.

#### Necrosis del sitio de inyección

En algunos pacientes que utilizan Rebif NF se ha notificado necrosis en la zona de inyección (ver sección Reacciones adversas). Para minimizar el riesgo de necrosis en la zona de inyección se debe recomendar a los pacientes que:

- utilicen una técnica de inyección aséptica.
- alternen las zonas de inyección cada vez que se inyecten.

Se debe revisar periódicamente el procedimiento de auto-administración, especialmente si se han producido reacciones en el lugar de inyección.

Si el paciente presenta cualquier rotura de la piel, que pueda estar asociada a hinchazón o drenaje de líquido desde la zona de inyección, se le debe recomendar que consulte a su médico antes de continuar con las inyecciones de Rebif NF. Si los pacientes presentan múltiples lesiones, se debe suspender el tratamiento con Rebif NF hasta que se hayan curado. Los pacientes con una única lesión pueden continuar el tratamiento, siempre que la necrosis no sea demasiado extensa.

#### Disfunción hepática

En los ensayos clínicos con Rebif NF, fue frecuente el aumento asintomático de las transaminasas hepáticas (especialmente la alanina aminotransferasa (ALT)) y el 1-3 % de los pacientes presentaron elevación de dichas transaminasas por encima de 5 veces el límite superior de la normalidad (ULN). En ausencia de síntomas clínicos, deben controlarse los niveles de ALT antes de iniciar el tratamiento, al cabo de 1, 3 y 6 meses de tratamiento y luego periódicamente. Si la ALT aumenta más de 5 veces el ULN, debe considerarse una reducción de la dosis de Rebif NF, para volver a aumentarla gradualmente cuando se hayan normalizado los niveles enzimáticos.

El tratamiento con Rebif NF debe iniciarse con precaución en pacientes con historia de hepatopatía significativa, evidencia clínica de hepatopatía activa, abuso de alcohol o ALT sérica elevada (>2,5 veces el ULN).

El tratamiento con Rebif NF debe interrumpirse si aparece ictericia u otros síntomas clínicos de disfunción hepática (ver sección Reacciones adversas).

Rebif NF, como los otros interferones beta, tiene cierto potencial para causar daño hepático grave (ver sección Reacciones adversas), incluyendo insuficiencia hepática aguda. La mayoría de los casos de daño hepático grave ocurren dentro de los primeros seis meses de tratamiento. El mecanismo de los casos raros de disfunción hepática sintomática no se conoce. No se han identificado factores de riesgo específicos.

#### Trastornos renales y urinarios:

Se han notificado casos de síndrome nefrótico con diferentes nefropatías subyacentes, incluyendo la glomeruloesclerosis focal y segmentaria colapsante (GESFC), enfermedad con cambios mínimos (ECM), glomerulonefritis membranoproliferativa (GNMP) y glomerulopatía



membranosa (GNM) durante el tratamiento con medicamentos a base de interferón beta. Los acontecimientos se notificaron en diversos momentos durante el tratamiento y pueden ocurrir después de varios años de tratamiento con interferón beta. Se recomienda monitorear periódicamente para detectar signos o síntomas precoces tales como edema, proteinuria y deterioro de la función renal. Es necesario tratar inmediatamente el síndrome nefrótico y considerar la suspensión del tratamiento con Rebif NF.

#### Anormalidades en estudios de laboratorio

El empleo de interferones puede acompañarse de alteraciones analíticas. Por tanto, además de las pruebas de laboratorio requeridas normalmente para controlar a los pacientes con esclerosis múltiple, tras el inicio del tratamiento con Rebif NF y en ausencia de síntomas clínicos, se recomienda realizar un control de las enzimas hepáticas y un recuento celular, fórmula leucocitaria y determinación de plaquetas a intervalos regulares (1, 3 y 6 meses) y luego periódicamente. Estas determinaciones deben ser más frecuentes cuando se inicie el tratamiento con Rebif NF 44 microgramos.

#### Trastornos tiroideos

Los pacientes tratados con Rebif NF pueden presentar ocasionalmente alteraciones en la función tiroidea de nuevo diagnóstico o un empeoramiento de las ya existentes. Se recomienda practicar pruebas de función tiroidea en situación basal y, si son anormales, cada 6-12 meses tras el comienzo del tratamiento. Si las pruebas basales son normales, no es necesario repetirlas de forma sistemática, pero deben realizarse si aparecen signos clínicos de disfunción tiroidea (ver sección Reacciones adversas).

#### Falla renal o hepática grave y mielosupresión grave

Se deberá tener precaución y considerar una estrecha monitorización cuando se administre Interferón beta-1a en pacientes con insuficiencia renal o hepática graves y en pacientes con mielosupresión grave.

#### Anticuerpos neutralizantes

Pueden aparecer en el suero anticuerpos neutralizantes frente al Interferón beta-1a. La incidencia exacta de la formación de anticuerpos todavía no está clara. Los datos clínicos sugieren que, después de 24 a 48 meses de tratamiento con Rebif NF 22 microgramos, aproximadamente el 24 % de los pacientes presentan anticuerpos en suero frente al Interferon beta-1a, de forma persistente.

La presencia de anticuerpos atenúa la respuesta farmacodinámica al Interferón beta-1a (beta-2 microglobulina y neopterinina). Aunque el significado clínico de la inducción de anticuerpos no se ha dilucidado totalmente, el desarrollo de anticuerpos neutralizantes se asocia a una reducción de la eficacia sobre los parámetros clínicos y de resonancia magnética. Si un paciente responde escasamente al tratamiento con Rebif NF, y tiene anticuerpos neutralizantes, el médico debe reevaluar el cociente beneficio/riesgo del tratamiento continuado con Rebif NF.

El empleo de diversos análisis para detectar los anticuerpos en suero y las diferentes definiciones de "anticuerpos positivos", limitan la capacidad para comparar la antigenicidad entre distintos productos.

#### Otras formas de esclerosis múltiple

Se dispone de escasos datos de eficacia y seguridad en pacientes con esclerosis múltiple sin capacidad ambulatoria. Rebif NF no ha sido investigado aún en pacientes con esclerosis múltiple primaria progresiva y no se debe utilizar en dichos pacientes.

Octubre 2018

### Alcohol bencílico

Este medicamento contiene 2,5 mg de alcohol bencílico por dosis. No se debe administrar a bebés prematuros o neonatos. Puede producir reacciones tóxicas y reacciones anafilactoides en bebés y niños hasta 3 años de edad.

### **Interacción con otros medicamentos y otras formas de interacción**

No se han realizado estudios de interacción farmacológica con (Interferón beta-1a) en seres humanos.

Se ha notificado que los interferones disminuyen la actividad de las enzimas hepáticas dependientes del citocromo P-450, en seres humanos y en animales. Debe tenerse precaución cuando se administre Rebif NF asociado a medicamentos con un estrecho índice terapéutico y cuyo aclaramiento dependa en gran manera del sistema hepático del citocromo P-450, por ejemplo los antiepilépticos y algunas clases de antidepresivos.

No se ha estudiado sistemáticamente la interacción de Rebif NF con los corticoides o la hormona adrenocorticotropa o corticotropina (ACTH). Los ensayos clínicos indican que los pacientes con esclerosis múltiple pueden recibir Rebif NF y corticoides o ACTH durante los brotes.

### **Fertilidad, Embarazo y lactancia**

#### Embarazo

Un elevado número de datos (datos de más de 1.000 embarazos) procedentes de registros y de la experiencia poscomercialización indican que no existe un aumento del riesgo de anomalías congénitas importantes tras la exposición a interferón beta antes de la concepción o tras la exposición durante el primer trimestre de embarazo. Sin embargo, la duración de la exposición durante el primer trimestre es dudosa, ya que los datos se recabaron cuando el uso del interferón beta estaba contraindicado durante el embarazo y el tratamiento probablemente se interrumpió al detectarse o confirmarse el embarazo.

La experiencia con la exposición durante el segundo y el tercer trimestre es muy limitada.

De acuerdo con los datos en animales, posiblemente exista un aumento del riesgo de aborto espontáneo. No es posible evaluar adecuadamente el riesgo de aborto espontáneo en mujeres embarazadas expuestas al interferón beta con arreglo a los datos actualmente disponibles, pero los datos no sugieren hasta ahora un aumento del riesgo.

En aquellos casos en los que esté clínicamente indicado, se puede considerar el uso de Rebif NF durante el embarazo

#### Lactancia

La información limitada disponible sobre la transferencia de interferón beta-1a a la leche materna, junto con las características químicas y fisiológicas del interferón beta, sugieren que los niveles de interferón beta-1a excretados en la leche materna son insignificantes. No se prevén efectos perjudiciales en niños/recién nacidos lactantes.

Rebif NF puede ser utilizado durante la lactancia.

#### Fertilidad:

No se han investigado los efectos de Rebif NF sobre la fertilidad

### **Efectos sobre la capacidad de conducir y utilizar máquinas**

Las reacciones adversas que afectan al sistema nervioso central, relacionadas con el uso de Interferón beta (por ej. mareos), podrían influir sobre la capacidad del paciente para conducir u operar maquinaria (ver sección Reacciones adversas).

Octubre 2018

MERCK S.A.  
MARIA EUGENIA BUTTI  
DIRECTORA TÉCNICA/APODERADA  
M.N. 12.048 P. 14.316

Página 9 de 13



## REACCIONES ADVERSAS

### Resumen del perfil de seguridad

La incidencia más alta de reacciones adversas asociadas a la terapia con Rebif NF está relacionada con el síndrome pseudogripal. Los síntomas pseudogripales tienden a ser más prominentes al inicio de la terapia y disminuyen en frecuencia con el tratamiento continuado. Aproximadamente el 70 % de los pacientes tratados con Rebif NF pueden presentar el típico síndrome pseudogripal durante los primeros seis meses tras iniciar el tratamiento. Aproximadamente el 30 % de los pacientes también presentarán reacciones en la zona de inyección, principalmente inflamación leve o eritema. También son frecuentes los incrementos asintomáticos de los parámetros analíticos de función hepática y los descensos de los leucocitos.

La mayoría de las reacciones adversas observadas con IFN-beta-1a suelen ser leves y reversibles, y responden bien a la disminución de la dosis. En caso de presentar efectos adversos graves o persistentes, la dosis de Rebif NF puede disminuirse o interrumpirse temporalmente, a juicio del facultativo.

### Lista de reacciones adversas

Las reacciones adversas expuestas han sido identificadas a partir de estudios clínicos así como de reportes post-comercialización (un asterisco [\*] indica las reacciones adversas identificadas durante la vigilancia post-comercialización). Las siguientes definiciones aplican a la terminología en cuanto a frecuencia utilizada de aquí en adelante:

- |                          |  |
|--------------------------|--|
| • Muy frecuentes         | ≥ 1/10   |
| • Frecuentes             | ≥ 1/100 a < 1/10                                     |
| • Poco frecuentes        | ≥ 1/1.000 a < 1/100                                  |
| • Raras                  | ≥ 1/10.000 a < 1/ 1.000                              |
| • Muy raras              | <1/10.000  |
| • Frecuencia no conocida | No puede estimarse a partir de los datos disponibles |

\*Reacciones adversas identificadas mediante farmacovigilancia después de la comercialización (frecuencia no conocida)

El Interferón beta presenta cierto potencial para causar daño hepático grave. El mecanismo de los casos raros de disfunción hepática sintomática no se conoce.

La mayoría de los casos de daño hepático grave se produjeron en los primeros seis meses de tratamiento. No se han identificado factores de riesgo específicos. El tratamiento con Rebif NF debe interrumpirse si aparece ictericia u otros síntomas clínicos de insuficiencia hepática (ver sección Advertencias y precauciones especiales de empleo).

### *Trastornos sanguíneos y del sistema linfático*

Muy frecuentes: Neutropenia, linfopenia, leucopenia, trombocitopenia, anemia

Raro: Microangiopatía trombótica incluyendo Purpura trombocitopenica trombótica/Síndrome urémico hemolítico \*, pancitopenia\*

### *Trastornos endócrinos*

Poco frecuentes: Disfunción tiroidea, más a menudo presente como hipotiroidismo o hipertiroidismo

Octubre 2018

MERCK S.A.  
MARIA EUGENIA BLITTI  
DIRECTORA TÉCNICA AFRODERADA  
M.N. 2.048 INE 14.316

Página 10 de 13

*Trastornos del sistema inmune*

Raros: Reacciones anafilácticas\*

*Trastornos hepatobiliares*

Muy frecuentes: Incremento asintomático de transaminasas

Frecuente: Incremento grave de transaminasas

Poco frecuentes: Hepatitis con o sin ictericia\*

Raros: Falla hepática\*, hepatitis autoinmune\*

*Trastornos siquiátricos*

Frecuentes: Depresión, insomnio

Raros: Intento de suicidio\*

*Trastornos del sistema nervioso*

Muy frecuentes: Cefalea

Poco frecuentes: Convulsiones\*

Frecuencia desconocida: Síntomas neurológicos transitorios (a saber: hipoestesia, espasmos musculares, parestesia, dificultad al caminar, rigidez musculoesquelética) que puede imitar exacerbaciones de esclerosis múltiple\*

*Trastornos de la visión*

Poco frecuentes: Trastornos vasculares de la retina (a saber: retinopatía, manchas algodinosas, obstrucción de arteria o vena de la retina)\*

*Trastornos vasculares*

Poco frecuentes: Eventos tromboembólicos\*

*Trastornos respiratorios, torácicos y mediastínicos*

Poco frecuentes: Disnea\*

Frecuencia no conocida: Hipertensión arterial pulmonar \*

*Trastornos gastrointestinales*

Frecuentes: Diarrea, vómitos, náusea

*Trastornos de la piel y tejido subcutáneo*

Frecuente: Prurito, erupción, erupción eritematosa, erupción máculo-papular, alopecia\*

Poco frecuente: Urticaria\*

Raros: Edema de Quincke's (angio-edema)\*, eritema multiforme\*, reacciones de la piel del tipo eritema multiforme\*, síndrome de Stevens Johnson\*

*Trastornos musculoesqueléticos y conectivos*

Frecuente: Mialgia, artralgia

Raros: Lupus eritematoso inducido por fármacos\*

*Trastornos renales y urinarios*

Raros: Síndrome nefrótico\*, glomeruloesclerosis

MECK S.A.  
MARIA EUGENIA BUTTI  
DIRECTORA TÉCNICA/APODERADA  
M.N. 12.000 M.P. 14.316

### *Trastornos generales y condiciones del sitio de administración*

Muy frecuentes:	Inflamación del sitio de inyección, reacción del sitio de inyección, síntomas seudogripales.
Frecuentes:	Dolor en el sitio de inyección, fatiga, asperezas, fiebre
Poco frecuentes:	Necrosis del sitio de inyección, Tumefacción del sitio de inyección, absceso del sitio de inyección, infección del sitio de inyección*, aumento de sudoración*
Raros:	Celulitis del sitio de inyección*

### Población pediátrica

No se han realizado ensayos clínicos ni estudios farmacocinéticos formales en niños o adolescentes. Los escasos datos de seguridad sugieren que el perfil de seguridad en los niños y adolescentes (2 a 17 años) tratados con Rebif NF tres veces por semana es similar al observado en adultos.

### \* Efectos de la clase

La administración de interferones se ha asociado a anorexia, mareos, ansiedad, arritmias, vasodilatación y palpitaciones, menorragia y metrorragia. Puede producirse un aumento de la formación de auto-anticuerpos durante el tratamiento con Interferón beta.

### Hipertensión arterial pulmonar:

Se han notificado casos de hipertensión arterial pulmonar (HAP) con medicamentos que contienen interferón beta. Los episodios se notificaron en distintos momentos, incluso varios años después de comenzar el tratamiento con interferón beta

### **SOBREDOSIFICACIÓN**

En caso de sobredosis, se debe hospitalizar a los pacientes para observación e instaurar el tratamiento de soporte adecuado.

*Ante la eventualidad de una sobredosificación, concurrir al Hospital más cercano o comunicarse con los Centros de Toxicología:*

*Hospital de Pediatría Ricardo Gutiérrez: (011) 4962-6666 / 2247.*

*Hospital A. Posadas: (011) 4654-6648 / 4658-7777.*

### **PRECAUCIONES ESPECIALES DE CONSERVACIÓN**

Conservar en heladera (entre 2°C y 8°C). No congelar. Conservar el cartucho en el envase original para protegerlo de la luz.

El dispositivo de autoinyección RebiSmart con el cartucho prellenado de Rebif NF debe conservarse en heladera (entre 2°C y 8°C) dentro de su caja de almacenamiento de dispositivos.

### **Precauciones especiales de eliminación y otras manipulaciones**

La solución inyectable en un cartucho pre-llenado está lista para su uso con el dispositivo de autoinyección RebiSmart. Para consultar la conservación del dispositivo de autoinyección con el cartucho, ver la sección "Precauciones especiales de conservación".

Para uso multidosis. Sólo deben utilizarse soluciones de claras a opalescentes, sin partículas y sin signos visibles de deterioro.

Después de la primera inyección utilizar en los siguientes 28 días.

La eliminación del medicamento no utilizado y de todos los materiales que hayan estado en contacto con él se realizará de acuerdo con la normativa local.

Octubre 2018

MERCK SA  
MARIA EUGENIA BUTTI  
DIRECTORA TÉCNICA MAPADERADA  
M.N. 12.048 M.P. 14.316

Página 12 de 13



**Advertencias de éste y todos los medicamentos  
MANTENER FUERA DEL ALCANCE DE LOS NIÑOS**

Úsese sólo por indicación y bajo supervisión médica. No repita el tratamiento sin indicación del médico.

No utilice este medicamento si observa signos visibles de deterioro.

No use medicamentos vencidos

En caso de sobredosis concorra al centro asistencial más próximo

**PRESENTACIONES**

Envases conteniendo 4 cartuchos de 22 mcg/0,5 mL.

Envases conteniendo 4 cartuchos de 44 mcg/0,5 mL.

**Elaborado en\* Suiza por:** Merck Serono S.A. Zone Industrielle de l'Ouriettaz, Aubonne, Suiza.

**Acondicionado en Uruguay por\*:** Ares Trading Uruguay S.A., Ruta 8, km. 17500, Montevideo-Uruguay.

**Importado y Distribuido por:**

Merck S.A., Tronador 4890, Buenos Aires.

Director Técnico: María Eugenia Butti, Farmacéutica.

Especialidad Medicinal autorizada por el Ministerio de Salud. Certificado Nro: 54.701

Div. Satisfacción al Cliente: 0-800-777-7778

**\* Los elaboradores pueden ser modificados en el diseño de las artes por los elaboradores alternativos aprobados dependiendo de la ruta de abastecimiento.**

Fecha de última revisión: Octubre 2019

Fuente: SmPC - MDS 11

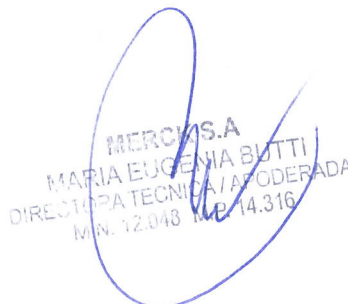

MERCK S.A.  
MARIA EUGENIA BUTTI  
DIRECTORA TÉCNICA / APODERADA  
M.N. 12.048 M.P. 14.316





República Argentina - Poder Ejecutivo Nacional  
2019 - Año de la Exportación

**Hoja Adicional de Firmas**  
**Anexo**

**Número:**

**Referencia:** PROSPECTO REBIF

---

El documento fue importado por el sistema GEDO con un total de 26 pagina/s.

Digitally signed by GESTION DOCUMENTAL ELECTRONICA - GDE  
Date: 2020.01.01 16:59:54 -03:00

Digitally signed by GESTION DOCUMENTAL  
ELECTRONICA - GDE  
Date: 2020.01.01 17:00:11 -03:00

## Proyecto de Prospecto: información para el paciente

**Rebif NF 8,8; 22 y 44 µg**  
**Interferón Beta 1 a Recombinante Humano**  
8,8 µg / 0,2 ml  
22 µg / 0,5 mL  
44 µg / 0,5 mL

**Solución inyectable libre de Albúmina en jeringas pre-llenadas**

Venta Bajo Receta Archivada

Industria Italiana

**Lea todo el prospecto detenidamente antes de empezar a usar este medicamento, porque contiene información importante para usted.**

- Conserve este prospecto, ya que puede tener que volver a leerlo.
- Si tiene alguna duda, consulte a su médico, farmacéutico o enfermero.
- Este medicamento se le ha recetado solamente a usted, y no debe dárselo a otras personas aunque tengan los mismos síntomas que usted, ya que puede perjudicarles.
- Si experimenta efectos adversos, consulte a su médico, farmacéutico o enfermero, incluso si se trata de efectos adversos que no aparecen en este prospecto.

### Contenido del prospecto

1. Qué es Rebif NF y para qué se utiliza
2. Qué necesita saber antes de empezar a usar Rebif NF
3. Cómo usar Rebif NF
4. Posibles efectos adversos
5. Conservación de Rebif NF
6. Contenido del envase e información adicional

#### 1. Qué es Rebif NF y para qué se utiliza

Rebif NF pertenece a una clase de medicamentos conocidos como interferones. Son sustancias naturales que transmiten mensajes entre las células. Los interferones son producidos por el organismo y juegan un papel esencial en el sistema inmunitario. A través de mecanismos que no se conocen totalmente, los interferones ayudan a limitar el daño del sistema nervioso central asociado a la esclerosis múltiple.

Rebif NF es una proteína soluble altamente purificada, que es similar al interferón beta natural producido por el cuerpo humano.

Rebif NF se utiliza para el tratamiento de la esclerosis múltiple. Se ha demostrado que disminuye el número y gravedad de los brotes y que retrasa la progresión de la incapacidad. Rebif NF 44 microgramos también está aprobado para su uso en pacientes que han experimentado un evento clínico aislado que es considerado como probable de ser el primer signo de esclerosis múltiple.

Octubre 2019

MEACK S.A.  
MARIA ELIZABETH BUTTI  
DIRECTORA TÉCNICA / APCDERADA  
M.N. 12.018 M.P. 14.316

Página 1 de 8

## 2. Qué necesita saber antes de empezar a usar Rebif NF

### No use Rebif NF

- Si es alérgico al interferón beta natural o recombinante o a cualquiera de los demás componentes de este medicamento (incluidos en la sección 6).
- 
- Si actualmente tiene una depresión grave.

### Advertencias y precauciones

- Rebif NF sólo debe utilizarse bajo la supervisión de su médico.
- Antes de iniciar el tratamiento con Rebif NF, lea atentamente y siga las recomendaciones que se dan en el apartado "Cómo usar Rebif NF" para disminuir al mínimo el riesgo de necrosis en la zona de inyección (rotura de la piel y destrucción de los tejidos) que se han comunicado en pacientes tratados con Rebif NF. Si nota reacciones locales molestas, póngase en contacto con su médico.
- Consulte a su médico o farmacéutico antes de empezar a tomar Rebif NF si presenta alergia (hipersensibilidad) a algún otro medicamento.
  - Durante el tratamiento, pueden formarse coágulos de sangre en pequeños vasos sanguíneos. Estos coágulos podrían afectar a sus riñones. Esto puede ocurrir tras varias semanas o varios años después de comenzar el tratamiento con Rebif NF. Su médico puede solicitar el monitoreo de su presión sanguínea, la sangre (recuento de plaquetas) y la función renal

Informe a su médico si padece alguna enfermedad de

- la médula ósea,
- riñón,
- hígado,
- corazón,
- tiroides,
- o si ha padecido depresión,
- o si presenta historia de crisis epilépticas,

de modo que el médico pueda controlar estrictamente su tratamiento y cualquier posible empeoramiento de estas enfermedades.

### Uso de Rebif NF con otros medicamentos

Informe a su médico o farmacéutico si está utilizando, ha utilizado recientemente o podría tener que utilizar cualquier otro medicamento.

En particular debe informar a su médico de si está usando antiepilépticos o antidepresivos.

### Embarazo y lactancia

Si está embarazada o cree que podría estar embarazada o tiene intención de quedarse embarazada, consulte a su médico o farmacéutico antes de utilizar este medicamento.

No se prevén efectos perjudiciales en niños/recién nacidos lactantes. Rebif NF puede ser utilizado durante la lactancia.

### Conducción y uso de máquinas

Los efectos de la propia enfermedad o de su tratamiento pueden influir sobre su capacidad para conducir o usar máquinas. Si esto le afecta, debe comentarlo con su médico.

### Rebif NF contiene alcohol bencílico

Rebif NF contiene 2,5 mg de alcohol bencílico por dosis. No se debe administrar a bebés prematuros o neonatos. Puede producir reacciones tóxicas y reacciones alérgicas en bebés y niños de hasta 3 años de edad.

## 3. Cómo usar Rebif NF

Octubre 2019

MERCK S.A.  
MARIA EUGENIA BUTTI  
DIRECTORA TÉCNICA/APODERADA  
M.N. 12.048 (M.P. 14.316)

Página 2 de 8



Siga exactamente las instrucciones de administración de este medicamento indicadas por su médico. En caso de duda, consulte de nuevo a su médico.

## **Dosis**

### Para pacientes que han experimentado un evento clínico aislado:

La dosis habitual es de 44 microgramos (12 millones de UI) administrada tres veces por semana.

### Pacientes con esclerosis múltiple:

La dosis usual es de 44 microgramos (12 millones de UI) administrado tres veces por semana. Una dosis más baja, de 22 microgramos (6 millones de UI), administrada tres veces por semana se recomienda para los pacientes que no pueden tolerar la dosis más alta.

Rebif NF debe administrarse tres veces por semana y, si es posible:

- los mismos tres días de cada semana (separados como mínimo 48 horas; por ejemplo, lunes, miércoles y viernes);
- a la misma hora del día (preferentemente por la tarde).

### **Uso en niños y adolescentes (2 a 17 años)**

No se han realizado ensayos clínicos formales en niños y adolescentes. No obstante, se dispone de datos clínicos que sugieren que el perfil de seguridad en los niños y adolescentes a los que se administró Rebif NF 22 microgramos o Rebif NF 44 microgramos tres veces por semana es similar al observado en adultos.

### **Uso en niños (menores de 2 años de edad)**

No se recomienda usar Rebif en niños menores de 2 años de edad.

## **Método de administración**

Rebif NF debe inyectarse por vía subcutánea (bajo la piel).

La(s) primera(s) inyección(es) debe(n) administrarse bajo la supervisión de un profesional sanitario adecuadamente calificado. Tras recibir el entrenamiento adecuado, usted, un miembro de su familia, amigo o persona encargada de su cuidado puede usar jeringas de Rebif NF para administrar el medicamento en su domicilio. También puede administrarse con un autoinyector adecuado.

### **Para la administración de Rebif NF lea atentamente las siguientes instrucciones:**

Este medicamento es para un solo uso. Sólo deben usarse soluciones claras a opalescentes sin partículas y sin signos visibles de deterioro.

*Cómo inyectar Rebif NF*

MERCK S.A.  
MARIA EVGENIA BUTTI  
DIRECTORA TÉCNICA APODERADA  
M.N. 12.046, M.P. 14.316

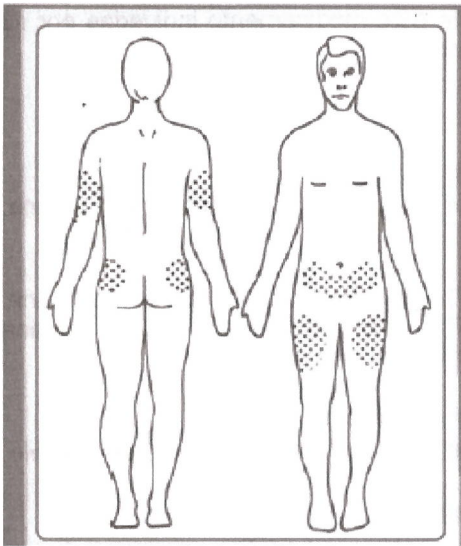

- Elija un lugar para la inyección. Su médico le indicará dónde puede ponerse la inyección (son zonas adecuadas la parte superior de los muslos y la parte inferior del vientre y otras según se indica en la figura adjunta) Mantenga la jeringa como un lápiz o un dardo. Se recomienda que tome nota de las zonas de inyección y las vaya alternando, de manera que no se inyecte con demasiada frecuencia en una zona determinada, a fin de reducir al mínimo el riesgo de necrosis en el lugar de inyección. NOTA: no utilice ninguna zona donde note hinchazón, bultos duros o dolor; hable con su médico o profesional de la salud sobre cualquier cosa que observe.

- Lávese las manos concienzudamente con agua y jabón.
- Saque la jeringa de Rebif NF de su envoltorio, quitando la cubierta de plástico.
- Antes de realizar las inyecciones utilice una gasa con alcohol para limpiar la piel en el lugar de inyección. Deje que se seque la piel. Si queda algo de alcohol en la piel, puede notar una sensación de escozor.

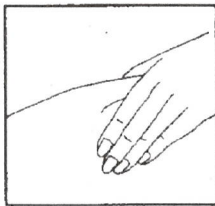

- Pellizque suavemente la piel alrededor de la zona de inyección (para levantarla un poco).
- Apoyando la muñeca en la piel próxima a la zona, introduzca la aguja directamente en la piel en ángulo recto, con un movimiento rápido y firme.

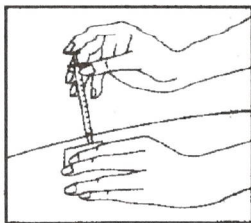

- Inyecte el medicamento presionando de forma lenta y sostenida (empuje el émbolo hasta el final, hasta que la jeringa este vacía).
- Mantenga una torunda en el lugar de inyección. Retire la aguja de la piel.

- Masajee suavemente la zona de inyección con una bola de algodón o gasa seca.
- Elimine todo el material utilizado: una vez que haya acabado de ponerse la inyección, deseche inmediatamente la jeringa en un recipiente apropiado para ello.

**Si usa más Rebif NF del que debe**

En caso de sobredosis, contacte con su médico inmediatamente.

Octubre 2019

MERCK S.A.  
 MARIA EUGENIA BUTTI  
 DIRECTORA TÉCNICA / APODERADA  
 M.N. 12.048 M.P. 14.316

Página 4 de 8



**Ante le eventualidad de una sobredosificación, concurrir al hospital más cercano o comunicarse con los centros de toxicología:**

**Hospital de Pediatría Ricardo Gutiérrez: (011) 4962-6666/2247**

**Hospital A. Posadas: (011) 4654-6648 / 4658-7777**

**Si olvidó usar Rebif NF**

Si olvida aplicarse una inyección, continúe inyectándose a partir del día en que le toque la próxima dosis. No use una dosis doble para compensar las dosis olvidadas.

**Si interrumpe el tratamiento con Rebif NF**

Puede que los efectos de Rebif NF no se adviertan inmediatamente. Por lo tanto no debe interrumpir el uso de Rebif NF sino continuar usándolo regularmente para lograr el resultado deseado. Si no está seguro de las ventajas, consulte a su médico.

No debe interrumpir el tratamiento sin haber hablado antes con su médico.

Si tiene cualquier otra duda sobre el uso de este medicamento, pregunte a su médico, farmacéutico o enfermero.

**4. Posibles efectos adversos**

Al igual que todos los medicamentos, este medicamento puede producir efectos adversos, aunque no todas las personas los sufran.

**Informe a su médico inmediatamente e interrumpa el tratamiento con Rebif NF si sufre alguno de los siguientes efectos adversos:**

- **Reacciones alérgicas graves (hipersensibilidad).** Contacte a su médico o solicite atención médica urgente si inmediatamente después de la administración de Rebif NF sufre dificultades para respirar que pueden acompañarse de hinchazón en la cara, labios, lengua y garganta, urticaria, picor por todo el cuerpo y sensación de debilidad y fatiga. Estas reacciones son *raras* (pueden afectar hasta 1 de cada 1.000 personas).
- Informe a su médico inmediatamente si sufre alguno de los siguientes posibles síntomas de un **problema de hígado**: ictericia (coloración amarillenta de la piel o de las partes blancas de los ojos), picor generalizado, pérdida de apetito acompañado de náuseas y vómitos y facilidad para hacerse contusiones en la piel. Los problemas de hígado graves pueden asociarse con otros síntomas como dificultades para concentrarse, somnolencia y confusión.
- La **depresión** es *frecuente* (puede afectar hasta 1 de cada 10 personas) en pacientes tratados de esclerosis múltiple. Si se siente **deprimido o experimenta pensamientos de suicidio**, avise inmediatamente a su médico.

**Consulte a su médico si experimenta cualquiera de los siguientes efectos adversos:**

- **Los síntomas parecidos a los de la gripe**, tales como dolor de cabeza, fiebre, escalofríos, dolores musculares y de articulaciones, cansancio y náuseas son *muy frecuentes* (pueden afectar a más de 1 de cada 10 personas). Estos síntomas son normalmente leves, y más frecuentes al inicio del tratamiento, disminuyendo con el uso continuado. Para ayudar a reducir estos síntomas su médico puede recomendarle la

administración de un analgésico antes de cada dosis de Rebif NF y a las 24h de cada inyección.

- **Las reacciones en la zona de inyección**, que incluyen enrojecimiento, hinchazón, decoloración, inflamación, dolor y fragilidad de la piel son *muy frecuentes*. La aparición de reacciones en la zona de inyección disminuye generalmente con el paso del tiempo.  
La destrucción de los tejidos (necrosis), la aparición de abscesos y de masas en la zona de inyección son *poco frecuentes* (pueden afectar hasta 1 de cada 100 personas).  
Vea las recomendaciones en "Advertencias y precauciones" para minimizar el riesgo de reacciones en la zona de inyección.  
La zona de inyección puede infectarse (*poco frecuente*); la piel puede llegar a estar inflamada, dolorida y endurecida, y el área podría estar muy dolorida. Si experimenta alguno de estos síntomas contacte con su médico.
- Los resultados de algunos **análisis** pueden modificarse. Estos cambios generalmente no son percibidos por el paciente (no tiene síntomas), son generalmente reversibles y leves, y muchos de ellos no requieren un tratamiento particular.  
El número de glóbulos rojos, glóbulos blancos o plaquetas puede disminuir de forma individual (*muy frecuente*) o todos a un tiempo (*raro*). Los posibles síntomas asociados a estos cambios pueden incluir cansancio, disminución de la capacidad de reaccionar a infecciones, moretones o sangrado de causa desconocida.  
Las funciones del hígado pueden verse alteradas (*muy frecuente*). Se han comunicado casos de inflamación del hígado (*poco frecuente*). Si experimenta algún síntoma que sugiera un trastorno del hígado, como pérdida de apetito acompañada de otros síntomas tales como náuseas, vómitos, ictericia, contacte a su médico inmediatamente (ver arriba "Informe a su médico inmediatamente").
- **La disfunción del tiroides es poco frecuente**. La glándula tiroides puede funcionar tanto en exceso como de forma insuficiente. Estos cambios de la actividad del tiroides no son percibidos por los pacientes como síntomas de un trastorno, pero su médico puede recomendarle un análisis si lo considera oportuno.
- **Pseudo recaída (o falsa recaída) de la esclerosis múltiple (frecuencia desconocida)**: cabe la posibilidad de que al inicio del tratamiento con Rebif NF experimente síntomas parecidos a una recaída de esclerosis múltiple. Por ejemplo, puede notar sus músculos tensos o muy débiles, impidiendo el movimiento libre. En algunos casos, estos síntomas se asocian con fiebre o síntomas parecidos a los de la gripe tal y como se han descrito arriba. Si nota alguno de estos efectos adversos consulte con su médico.

#### Otros posibles efectos adversos pueden incluir:

Muy frecuentes:

- Dolor de cabeza.

Frecuentes:

- Insomnio (dificultad para dormir)
- Diarrea, náuseas, vómitos
- Ictericia, sarpullidos (erupciones en la piel)
- Dolor muscular y de articulaciones
- Fatiga, fiebre y escalofríos
- Pérdida de cabello.

Poco frecuentes:

- Urticaria
- Crisis epilépticas

Octubre 2019

MERCK S.A.  
MARIA EUGENIA BUTTI  
DIRECTORA TÉCNICA/APODERADA  
M.N. 12.041/MP. 14.316



- Inflamación del hígado (hepatitis)
- Dificultades para respirar
- Coágulos de sangre tales como trombosis venosa profunda
- Alteraciones de la retina (fondo de ojo) tales como inflamación, coágulos de sangre con los consiguientes trastornos de la visión (alteraciones de la visión, pérdida de la visión)
- Aumento de la sudoración.

Raros:

- Intento de suicidio
- Reacciones graves de la piel, algunas con lesión de la mucosa
- Coágulos de sangre en los vasos sanguíneos pequeños que pueden afectar a sus riñones (Púrpura trombocitopénica trombótica / Síndrome urémico hemolítico). Los síntomas pueden incluir un aumento de moretones, sangrado, fiebre, debilidad extrema, dolor de cabeza, mareos o aturdimiento. Su médico puede encontrar alteraciones en su sangre y en la función renal.
- Lupus eritematoso inducido por fármacos: un efecto adverso del uso a largo plazo de Rebif NF. Sus síntomas pueden incluir dolor muscular, dolor e hinchazón de articulaciones y sarpullidos. También puede presentar otros signos como fiebre, pérdida de peso y fatiga. Los síntomas habitualmente desaparecen en el plazo de una o dos semanas después de la suspensión del tratamiento.

Problemas de riñón, incluso cicatrizaciones, que pueden reducir la función renal:

Si experimenta algunos de estos síntomas o todos ellos:

- Orina espumosa
- Cansancio
- Hinchazón, especialmente de tobillos y párpados, y aumento de peso.

Informe a su médico, ya que pueden ser signos de un posible problema de riñón.

Los siguientes efectos adversos fueron comunicados para el interferón beta (frecuencia desconocida)

- Mareo
- Nerviosismo
- Pérdida de apetito
- Dilatación de los vasos sanguíneos y palpitación
- Irregularidades y/o cambios del flujo menstrual.
- La hipertensión arterial pulmonar es una enfermedad en la que se produce un gran estrechamiento de los vasos sanguíneos que transportan la sangre del corazón a los pulmones. La hipertensión arterial pulmonar se notificó en distintos momentos, incluso varios años después del inicio del tratamiento con Rebif NF.

No debe terminar o cambiar el tratamiento sin el consejo de su médico.

#### **Niños y adolescentes:**

Los efectos adversos en los niños y adolescentes son similares a los observados en adultos.

Si experimenta efectos adversos, consulte a su médico, farmacéutico o enfermero, incluso si se trata de efectos adversos que no aparecen en este prospecto.

#### **5. Conservación de Rebif NF**

Mantener este medicamento fuera de la vista y del alcance de los niños.

No utilice este medicamento después de la fecha de caducidad que aparece en la etiqueta después de EXP:.

Conservar en refrigerador (entre 2°C y 8°C). No congelar. Conservar en el embalaje original para protegerlo de la luz.

Octubre 2019

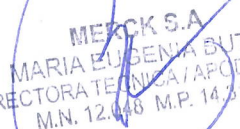
  
 MERCK S.A.  
 MARIA EUGENIA BUTTI  
 DIRECTORA TÉCNICA / APODERADA  
 M.N. 12.048 M.P. 14.316

No utilice este medicamento si observa cualquier signo visible de deterioro como si la solución ya no es clara o si contiene partículas.

Los medicamentos no se deben tirar por los desagües ni a la basura. Pregunte a su farmacéutico cómo deshacerse de los envases y de los medicamentos que ya no necesita. De esta forma, ayudará a proteger el medio ambiente.

## 6. Contenido del envase e información adicional

### Composición de Rebif NF

- El principio activo es interferón beta-1a. Cada jeringa contiene 44 microgramos, correspondiente a 12 millones de Unidades Internacionales (UI) de interferón beta-1<sup>a</sup>, 22 microgramos correspondientes a 6 millones de Unidades Internacionales (UI) de interferón beta-1<sup>a</sup> y 8,8 microgramos correspondientes a 2,4 millones de Unidades Internacionales (UI) de interferón beta-1<sup>a</sup>, dependiendo si se trata de la presentación de 44 microgramos, 22 microgramos o 8,8 microgramos.
- Los demás componentes son manitol, poloxámero 188, L-metionina, alcohol bencílico, acetato sódico, ácido acético, hidróxido sódico y agua para preparaciones inyectables.

### Aspecto del producto y contenido del envase

Rebif NF se presenta como una solución inyectable en una jeringa precargada con una aguja fija para auto-administración. La solución de Rebif NF es clara a opalescente. La jeringa precargada está lista para su uso y contiene 0,5 ml de solución.

Rebif NF se presenta en envases de 3 y 12 jeringas precargadas. Puede que solamente estén comercializados algunos tamaños de envases.

***“Ante cualquier inconveniente con el producto el paciente puede llenar la ficha que está en la Página Web de la ANMAT:***

***<http://www.anmat.gov.ar/farmacovigilancia/Notificar.asp> o llamar a ANMAT responde 0800-333-1234”***

**Elaborado en Suiza por\*:** Merck Serono S.A., Zone Industrielle de l'Ouriettaz, Aubonne, Suiza.  
**Acondicionado en Uruguay por:** Ares Trading Uruguay S.A., Ruta 8, km. 17500, Montevideo-Uruguay.

### Importa y distribuye:

Merck S.A, Tronador 4890, Buenos Aires.

Especialidad Medicinal autorizada por el Ministerio de Salud. Certificado Nro: 54.701

Director Técnico: María Eugenia Butti, Farmacéutica.

Div. Satisfacción al Cliente: 0-800-777-7778

***\* Los elaboradores pueden ser modificados en el diseño de las artes por los elaboradores alternativos aprobados dependiendo de la ruta de abastecimiento.***

Fecha de última revisión: Octubre 2019

Fuente: CCDS Versión 11.0

Octubre 2019

MERCK S.A.  
MARIA EUGENIA BUTTI  
DIRECTORA TÉCNICA / APODERADA  
M.N. 12.048 / M.P. 14.316

Página 8 de 8



## Proyecto de Prospecto: información para el paciente

**Rebif NF Multidosis 22 y 44 µg**  
**Interferón Beta 1 a Recombinante Humano**  
**22 µg / 0,5 mL**  
**44 µg / 0,5 mL**

**Solución inyectable libre de Albúmina en cartuchos multidosis**

Venta Bajo Receta Archivada

Industria Italiana

**Lea todo el prospecto detenidamente antes de empezar a usar este medicamento, porque contiene información importante para usted.**

- Conserve este prospecto, ya que puede tener que volver a leerlo.
- Si tiene alguna duda, consulte a su médico, farmacéutico o enfermero.
- Este medicamento se le ha recetado solamente a usted, y no debe dárselo a otras personas aunque tengan los mismos síntomas que usted, ya que puede perjudicarles.
- Si experimenta efectos adversos, consulte a su médico, farmacéutico o enfermero, incluso si se trata de efectos adversos que no aparecen en este prospecto.

### Contenido del prospecto

1. Qué es Rebif NF y para qué se utiliza
2. Qué necesita saber antes de empezar a usar Rebif NF
3. Cómo usar Rebif NF
4. Posibles efectos adversos
5. Conservación de Rebif NF
6. Contenido del envase e información adicional

#### 1. Qué es Rebif NF y para qué se utiliza

Rebif NF pertenece a una clase de medicamentos conocidos como interferones. Son sustancias naturales que transmiten mensajes entre las células. Los interferones son producidos por el organismo y juegan un papel esencial en el sistema inmunitario. A través de mecanismos que no se conocen totalmente, los interferones ayudan a limitar el daño del sistema nervioso central asociado a la esclerosis múltiple.

Rebif NF es una proteína soluble altamente purificada, que es similar al interferón beta natural producido por el cuerpo humano.

Rebif NF se utiliza para el tratamiento de la esclerosis múltiple. Se ha demostrado que disminuye el número y gravedad de los brotes y que retrasa la progresión de la incapacidad. Rebif NF 44 microgramos también está aprobado para su uso en pacientes que han experimentado un evento clínico aislado que es considerado como probable de ser el primer signo de esclerosis múltiple.

#### 2. Qué necesita saber antes de empezar a usar Rebif NF

Octubre 2019

Página 1 de 9

MERCK S.A.  
MARIA EUGENIA BUTTI  
DIRECTORA TÉCNICA APODERADA  
M.N. 12.048 M.P. 14.316

### **No use Rebif NF**

- Si es alérgico al interferón beta natural o recombinante o a cualquiera de los demás componentes de este medicamento (incluidos en la sección 6).
- Si actualmente tiene una depresión grave.

### **Advertencias y precauciones**

- Rebif NF sólo debe utilizarse bajo la supervisión de su médico.
- Antes de iniciar el tratamiento con Rebif NF, lea atentamente y siga las recomendaciones que se dan en el apartado "Cómo usar Rebif NF" para disminuir al mínimo el riesgo de necrosis en la zona de inyección (rotura de la piel y destrucción de los tejidos) que se han comunicado en pacientes tratados con Rebif NF. Si nota reacciones locales molestas, póngase en contacto con su médico.
- Consulte a su médico o farmacéutico antes de empezar a tomar Rebif NF si presenta alergia (hipersensibilidad) a algún otro medicamento.
  - Durante el tratamiento, pueden formarse coágulos de sangre en pequeños vasos sanguíneos. Estos coágulos podrían afectar a sus riñones. Esto puede ocurrir tras varias semanas o varios años después de comenzar el tratamiento con Rebif NF. Su médico puede solicitar el monitoreo de su presión sanguínea, la sangre (recuento de plaquetas) y la función renal

Informe a su médico si padece alguna enfermedad de

- la médula ósea,
- riñón,
- hígado,
- corazón,
- tiroides,
- o si ha padecido depresión,
- o si presenta historia de crisis epilépticas,

de modo que el médico pueda controlar estrictamente su tratamiento y cualquier posible empeoramiento de estas enfermedades.

### **Uso de Rebif NF con otros medicamentos**

Informe a su médico o farmacéutico si está utilizando, ha utilizado recientemente o podría tener que utilizar cualquier otro medicamento.

En particular debe informar a su médico de si está usando antiepilépticos o antidepresivos.

### **Embarazo y lactancia**

Si está embarazada, cree que podría estar embarazada o tiene intención de quedarse embarazada, consulte a su médico o farmacéutico antes de utilizar este medicamento.

No se prevén efectos perjudiciales en niños/recién nacidos lactantes. Rebif NF puede ser utilizado durante la lactancia.

### **Conducción y uso de máquinas**

Los efectos de la propia enfermedad o de su tratamiento pueden influir sobre su capacidad para conducir o usar máquinas. Si esto le afecta, debe comentarlo con su médico.

### **Rebif NF contiene alcohol bencílico**

Rebif NF contiene 2,5 mg de alcohol bencílico por dosis. No se debe administrar a bebés prematuros o neonatos. Puede producir reacciones tóxicas y reacciones alérgicas en bebés y niños de hasta 3 años de edad.

Octubre 2019

MERCK S.A.  
MARIA EUGENIA BUTTI  
DIRECTORA TÉCNICA/APODERADA  
M.N. 12.040 M.P. 14.316

Página 2 de 9

### 3. Cómo usar Rebif NF

Siga exactamente las instrucciones de administración de este medicamento indicadas por su médico. En caso de duda, consulte de nuevo a su médico.

#### Dosis

Para pacientes que han experimentado un evento clínico aislado:

La dosis habitual es de 44 microgramos (12 millones de UI) administrada tres veces por semana.

Pacientes con esclerosis múltiple:

La dosis usual es de 44 microgramos (12 millones de UI) administrado tres veces por semana. Una dosis más baja, de 22 microgramos (6 millones de UI), administrada tres veces por semana se recomienda para los pacientes que no pueden tolerar la dosis más alta.

Rebif NF debe administrarse tres veces por semana y, si es posible:

- los mismos tres días de cada semana (separados como mínimo 48 horas; por ejemplo, lunes, miércoles y viernes);
- a la misma hora del día (preferentemente por la tarde).

#### Uso en niños y adolescentes (2 a 17 años)

No se han realizado ensayos clínicos formales en niños y adolescentes. No obstante, se dispone de datos clínicos que sugieren que el perfil de seguridad en los niños y adolescentes a los que se administró Rebif NF 22 microgramos o Rebif NF microgramos tres veces por semana es similar al observado en adultos.

#### Uso en niños (menores de 2 años de edad)

No se recomienda usar Rebif en niños menores de 2 años de edad.

#### Forma de administración

- Rebif NF debe inyectarse por vía subcutánea (bajo la piel).
- La(s) primera(s) inyección(es) debe(n) administrarse bajo la supervisión de un profesional sanitario adecuadamente calificado. Tras recibir el entrenamiento adecuado, usted, un miembro de su familia, amigo o persona encargada de su cuidado puede usar cartuchos de Rebif NF con su dispositivo para administrar el medicamento en su domicilio.
- El cartucho debe utilizarse con el dispositivo electrónico de inyección RebiSmart.
- Con el dispositivo se incluyen unas instrucciones completas sobre su uso; sígalas atentamente.
- A continuación, se proporcionan unas breves instrucciones acerca de cómo usar los cartuchos Rebif NF con cada dispositivo.

#### Antes de empezar

- Lávese las manos concienzudamente con agua y jabón.
- Saque el cartucho de Rebif NF de su envoltorio, quitando la cubierta de plástico.
- Compruebe (justo después de sacarlo del refrigerador) que el cartucho no está congelado accidentalmente en el envase o dentro del dispositivo. Sólo deben usarse soluciones claras a opalescentes, sin partículas y sin signos visibles de deterioro.
- Para colocar el cartucho en el dispositivo y realizar la inyección, siga el manual de instrucciones (Instrucciones de uso) suministrado con su dispositivo.

Octubre 2019

Página 3 de 9

MERCK S.A.  
MARIA EUGENIA BUTTI  
DIRECTORA TÉCNICA APODERADA  
M.N. 12.048 M. 316

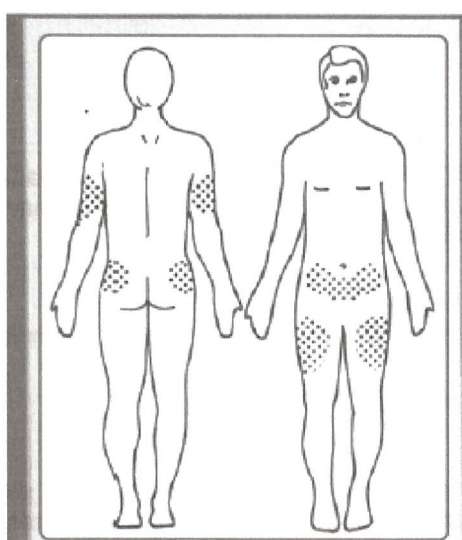

### Dónde inyectar Rebif NF

	<ul style="list-style-type: none"><li>• Elija un lugar para la inyección. Su médico le indicará dónde puede ponerse la inyección (son zonas adecuadas la parte superior de los muslos y la parte inferior del vientre y otras según se indica en la figura adjunta). Se recomienda que tome nota de las zonas de inyección y las vaya alternando, de manera que no se inyecte con demasiada frecuencia en una zona determinada, a fin de reducir al mínimo el riesgo de necrosis en el lugar de inyección. NOTA: no utilice ninguna zona donde note hinchazón, bultos duros o dolor; hable con su médico o profesional sanitario sobre cualquier cosa que observe.</li><li>• Antes de las inyecciones utilice una gasa con alcohol para limpiar la piel en el lugar de inyección. Deje que se seque la piel. Si queda algo de alcohol en la piel, puede notar una sensación de escozor.</li></ul>
--	---

### Cómo inyectar Rebif NF

- El médico le indicará cómo escoger la dosis correcta de 44 o 22 microgramos.
- Lea también las instrucciones del manual que se incluye con el dispositivo.
- El médico puede haberle recetado el dispositivo RebiSmart. Si le han recetado RebiSmart, pase al apartado "Si usted usa RebiSmart".

<p>Si usted usa RebiSmart</p> 	<ul style="list-style-type: none"><li>• Por favor, antes de la inyección asegúrese de que la dosis mostrada en la pantalla del dispositivo se corresponde con la dosis recetada de 44 o 22 microgramos.<ul style="list-style-type: none"><li>• Coloque RebiSmart en ángulo recto (90°) con respecto a la piel.</li><li>• Presione el botón de inyección. Durante la inyección, el botón parpadeará con una luz verde.</li><li>• Espere a que la luz verde se apague. Esto le indicará que la inyección ha finalizado.</li><li>• Retire RebiSmart de la zona de inyección</li></ul></li></ul>
---	--

### Después de la inyección de Rebif NF con RebiSmart

- Retire y elimine la aguja de acuerdo con el manual de instrucciones que se incluye con su dispositivo.

Octubre 2019

Página 4 de 9

MERCK S.A  
MARIA EUGENIA BUTTI  
DIRECTORA TECNICA / AGODERADA  
M.N. 12.048 M.P. 14.316

- Masajee suavemente la zona de inyección con una bola de algodón o gasa seca.
- Guarde el dispositivo que contiene un cartucho de Rebif NF tal como se indica en el apartado 5 "Conservación de Rebif NF".

Si tiene alguna duda, pregúntele al médico, a la enfermera o al farmacéutico.

#### **Si usa más Rebif NF del que debe**

En caso de sobredosis, contacte con su médico inmediatamente.

**Ante le eventualidad de una sobredosificación, concurrir al hospital más cercano o comunicarse con los centros de toxicología:**

**Hospital de Pediatría Ricardo Gutiérrez: (011) 4962-6666/2247**

**Hospital A. Posadas: (011) 4654-6648 / 4658-7777**

#### **Si olvidó usar Rebif NF**

Si olvida aplicarse una inyección, continúe inyectándose a partir del día en que le toque la próxima dosis. No use una dosis doble para compensar las dosis olvidadas.

#### **Si interrumpe el tratamiento con Rebif NF**

Puede que los efectos de Rebif NF no se adviertan inmediatamente. Por lo tanto no debe interrumpir el uso de Rebif NF sino continuar usándolo regularmente para lograr el resultado deseado. Si no está seguro de las ventajas, consulte a su médico.

No debe interrumpir el tratamiento sin haber hablado antes con su médico.

Si tiene cualquier otra duda sobre el uso de este medicamento, pregunte a su médico, farmacéutico o enfermero.

#### **4. Posibles efectos adversos**

Al igual que todos los medicamentos, este medicamento puede producir efectos adversos, aunque no todas las personas los sufran.

**Informe a su médico inmediatamente e interrumpa el tratamiento con Rebif NF si sufre alguno de los siguientes efectos adversos:**

- **Reacciones alérgicas graves (hipersensibilidad).** Contacte inmediatamente con su médico o solicite atención médica urgente si inmediatamente después de la administración de Rebif NF sufre dificultades para respirar que pueden acompañarse de hinchazón en la cara, labios, lengua y garganta, urticaria, picor por todo el cuerpo y sensación de debilidad y fatiga. Estas reacciones son *raras* (pueden afectar hasta 1 de cada 1.000 personas).
- Informe a su médico inmediatamente si sufre alguno de los siguientes posibles síntomas de un **problema de hígado**: ictericia (coloración amarillenta de la piel o de las partes blancas de los ojos), picor generalizado, pérdida de apetito acompañado de náuseas y vómitos y facilidad para hacerse contusiones en la piel. Los problemas de hígado graves



pueden asociarse con otros síntomas como dificultades para concentrarse, somnolencia y confusión.

- La **depresión es frecuente** (puede afectar hasta 1 de cada 10 personas) en pacientes tratados de esclerosis múltiple. Si se siente **deprimido o experimenta pensamientos de suicidio**, avise inmediatamente a su médico.

#### Consulte a su médico si experimenta cualquiera de los siguientes efectos adversos:

- **Los síntomas parecidos a los de la gripe**, tales como dolor de cabeza, fiebre, escalofríos, dolores musculares y de articulaciones, cansancio y náuseas son *muy frecuentes* (pueden afectar a más de 1 de cada 10 personas). Estos síntomas son normalmente leves, y más frecuentes al inicio del tratamiento, disminuyendo con el uso continuado.  
Para ayudar a reducir estos síntomas su médico puede recomendarle la administración de un analgésico antes de cada dosis de Rebif NF y a las 24h de cada inyección.
- **Las reacciones en la zona de inyección**, que incluyen enrojecimiento, hinchazón, decoloración, inflamación, dolor y fragilidad de la piel son *muy frecuentes*. La aparición de reacciones en la zona de inyección disminuye generalmente con el paso del tiempo. La destrucción de los tejidos (necrosis), la aparición de abscesos y de masas en la zona de inyección son *poco frecuentes* (pueden afectar hasta 1 de cada 100 personas).  
Vea las recomendaciones en “Advertencias y precauciones” para minimizar el riesgo de reacciones en la zona de inyección.  
La zona de inyección puede infectarse (*poco frecuente*); la piel puede llegar a estar inflamada, dolorida y endurecida, y el área podría estar muy dolorida. Si experimenta alguno de estos síntomas contacte con su médico.
- Los resultados de algunos **análisis** pueden modificarse. Estos cambios generalmente no son percibidos por el paciente (no tiene síntomas), son generalmente reversibles y leves, y muchos de ellos no requieren un tratamiento particular.  
El número de glóbulos rojos, glóbulos blancos o plaquetas puede disminuir de forma individual (*muy frecuente*) o todos a un tiempo (*raro*). Los posibles síntomas asociados a estos cambios pueden incluir cansancio, disminución de la capacidad de reaccionar a infecciones, moretones o sangrado de causa desconocida. Las funciones del hígado pueden verse alteradas (*muy frecuente*). Se han comunicado casos de inflamación del hígado (*poco frecuente*). Si experimenta algún síntoma que sugiera un trastorno del hígado, como pérdida de apetito acompañada de otros síntomas tales como náuseas, vómitos, ictericia, contacte con su médico inmediatamente (ver arriba “Informe a su médico inmediatamente”).
- **La disfunción del tiroides es poco frecuente**. La glándula tiroides puede funcionar tanto en exceso como de forma insuficiente. Estos cambios de la actividad del tiroides no son percibidos por los pacientes como síntomas de un trastorno, pero su médico puede recomendarle un análisis si lo considera oportuno.
- **Pseudo recaída (o falsa recaída) de la esclerosis múltiple (frecuencia desconocida)**: cabe la posibilidad de que al inicio del tratamiento con Rebif NF experimente síntomas parecidos a una recaída de esclerosis múltiple. Por ejemplo, puede notar sus músculos tensos o muy débiles, impidiendo el movimiento libre. En algunos casos, estos síntomas



se asocian con fiebre o síntomas parecidos a los de la gripe tal y como se han descrito arriba. Si nota alguno de estos efectos adversos consulte con su médico.

**Otros posibles efectos adversos pueden incluir:**

Muy frecuentes:

- Dolor de cabeza.

Frecuentes:

- Insomnio (dificultad para dormir)
- Diarrea, náuseas, vómitos
- Ictericia, sarpullidos (erupciones en la piel)
- Dolor muscular y de articulaciones
- Fatiga, fiebre y escalofríos
- Pérdida de cabello.

Poco frecuentes:

- Urticaria
- Crisis epilépticas
- Inflamación del hígado (hepatitis)
- Dificultades para respirar
- Coágulos de sangre tales como trombosis venosa profunda
- Alteraciones de la retina (fondo de ojo) tales como inflamación, coágulos de sangre con los consiguientes trastornos de la visión (alteraciones de la visión, pérdida de la visión)
- Aumento de la sudoración.

Raros:

- Intento de suicidio
- Reacciones graves de la piel, algunas con lesión de la mucosa
- Coágulos de sangre en los vasos sanguíneos pequeños que pueden afectar a sus riñones (Púrpura trombocitopénica trombótica / Síndrome urémico hemolítico). Los síntomas pueden incluir un aumento de moretones, sangrado, fiebre, debilidad extrema, dolor de cabeza, mareos o aturdimiento. Su médico puede encontrar alteraciones en su sangre y en la función renal.
- Lupus eritematoso inducido por fármacos: un efecto adverso del uso a largo plazo de Rebif NF. Sus síntomas pueden incluir dolor muscular, dolor e hinchazón de articulaciones y sarpullidos. También puede presentar otros signos como fiebre, pérdida de peso y fatiga. Los síntomas habitualmente desaparecen en el plazo de una o dos semanas después de la suspensión del tratamiento.

Problemas de riñón incluso cicatrizaciones que pueden reducir la función renal:

Si experimenta algunos de estos síntomas o todos ellos:

- Orina espumosa
- Cansancio
- Hinchazón, especialmente de tobillos y párpados, y aumento de peso.

Informe a su médico, ya que pueden ser signos de un posible problema de riñón.

Los siguientes efectos adversos fueron comunicados para el interferón beta (frecuencia desconocida)

- Mareo

Octubre 2019

MERCK S.A.  
MARIA ELEONORA BUTTI  
DIRECTORA TECNICA SUPERADA  
M.N. 12.048 W.P. 14.316

- Nerviosismo
- Pérdida de apetito
- Dilatación de los vasos sanguíneos y palpitación
- Irregularidades y/o cambios del flujo menstrual.
- La hipertensión arterial pulmonar es una enfermedad en la que se produce un gran estrechamiento de los vasos sanguíneos que transportan la sangre del corazón a los pulmones. La hipertensión arterial pulmonar se notificó en distintos momentos, incluso varios años después del inicio del tratamiento con Rebif NF.

No debe terminar o cambiar el tratamiento sin el consejo de su médico.

#### **Niños y adolescentes:**

Los efectos adversos en los niños y adolescentes son similares a los observados en adultos.

Si experimenta efectos adversos, consulte a su médico, farmacéutico o enfermero, incluso si se trata de efectos adversos que no aparecen en este prospecto.

#### **5. Conservación de Rebif NF**

Mantener este medicamento fuera de la vista y del alcance de los niños.

No utilice este medicamento después de la fecha de caducidad que aparece en la etiqueta después de EXP:.

Conservar en heladera (entre 2°C y 8°C). No congelar. Conservar el cartucho en el envase original para protegerlo de la luz.

El dispositivo de autoinyección RebiSmart con el cartucho prellenado de Rebif NF debe conservarse en heladera (entre 2°C y 8°C) dentro de su caja de almacenamiento de dispositivos.

No utilice este medicamento si observa cualquier signo visible de deterioro como si la solución en el cartucho ya no es clara e incolora o si contiene partículas.

Los medicamentos no se deben tirar por los desagües ni a la basura. Pregunte a su farmacéutico cómo deshacerse de los envases y de los medicamentos que ya no necesita. De esta forma, ayudará a proteger el medio ambiente.

#### **6. Contenido del envase e información adicional**

##### **Composición de Rebif NF**

- El principio activo es interferón beta-1a. Cada jeringa contiene 44 microgramos, correspondiente a 12 millones de Unidades Internacionales (UI) de interferón beta-1a, 22 microgramos correspondientes a 6 millones de Unidades Internacionales (UI) de interferón beta-1a y 8,8 microgramos correspondiente a 2,4 millones de Unidades Internacionales (UI) de interferón beta-1a, dependiendo si se trata de la presentación de 44 microgramos o 22 microgramos o 8,8 microgramos. Los demás componentes son manitol, poloxámero 188, L-metionina, alcohol bencilico, acetato sódico, ácido acético, hidróxido sódico y agua para preparaciones inyectables.

##### **Aspecto del producto y contenido del envase**

Octubre 2019

Página 8 de 9

MERCK S.A.  
MARIA EUGENIA BUTTI  
DIRECTORA TÉCNICA APODERADA  
M.N. 12.048 M.P. 14.316

Cartucho precargado (de vidrio tipo 1), con tapón (de goma) y cápsula de cierre (de aluminio con goma de halobutilo) que contiene 1,5 ml de solución. Tamaño del envase de 4 cartuchos.

El cartucho debe utilizarse con el dispositivo electrónico de inyección RebiSmart.

***“Ante cualquier inconveniente con el producto el paciente puede llenar la ficha que está en la Página Web de la ANMAT:***

***<http://www.anmat.gov.ar/farmacovigilancia/Notificar.asp> o llamar a ANMAT responde 0800-333-1234”***

**Elaborado en Suiza por\*:** Merck Serono S.A., Zone Industrielle de l'Ouriettaz, Aubonne, Suiza.

**Acondicionado en Uruguay por\*:** Ares Trading Uruguay S.A., Ruta 8, km. 17500, Montevideo-Uruguay.

**Importa y distribuye:**

Merck S.A., Tronador 4890, Buenos Aires.

Especialidad Medicinal autorizada por el Ministerio de Salud. Certificado Nro: 54.701  
Director Técnico: María Eugenia Butti, Farmacéutica.

Div. Satisfacción al Cliente: 0-800-777-7778

***\* Los elaboradores pueden ser modificados en el diseño de las artes por los elaboradores alternativos aprobados dependiendo de la ruta de abastecimiento.***

Fecha de última revisión: Octubre 2019

Fuente: SmPC - MDS MDS 11.0

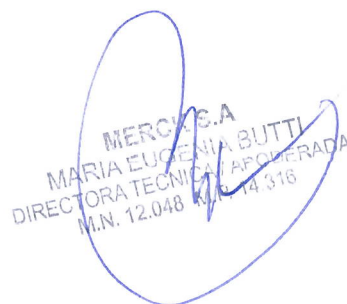

MERCK S.A.  
MARIA EUGENIA BUTTI  
DIRECTORA TECNICA / APODERADA  
M.N. 12.048 / 14.316





República Argentina - Poder Ejecutivo Nacional  
2019 - Año de la Exportación

**Hoja Adicional de Firmas**  
**Anexo**

**Número:**

**Referencia:** INFO PACIENTE REBIF

---

El documento fue importado por el sistema GEDO con un total de 17 pagina/s.

Digitally signed by GESTION DOCUMENTAL ELECTRONICA - GDE  
Date: 2019.12.31 13:09:13 -03:00

Digitally signed by GESTION DOCUMENTAL  
ELECTRONICA - GDE  
Date: 2019.12.31 13:09:29 -03:00