



República Argentina - Poder Ejecutivo Nacional
2018 - Año del Centenario de la Reforma Universitaria

Disposición

Número: DI-2018-4186-APN-ANMAT#MS

CIUDAD DE BUENOS AIRES
Jueves 26 de Abril de 2018

Referencia: 1-0047-0001-000140-14-1

VISTO el Expediente N° 1-0047-0001-000140-14-1 del Registro de esta ADMINISTRACIÓN NACIONAL DE MEDICAMENTOS, ALIMENTOS Y TECNOLOGÍA MÉDICA y

CONSIDERANDO:

Que por las referidas actuaciones la firma LABORATORIO KEMEX S.A. solicita se autorice la inscripción en el Registro de Especialidades Medicinales (REM) de esta ADMINISTRACIÓN NACIONAL DE MEDICAMENTOS, ALIMENTOS Y TECNOLOGÍA MÉDICA de una nueva especialidad medicinal que será elaborada en la República Argentina.

Que de la mencionada especialidad medicinal existe un producto similar registrado en la República Argentina.

Que las actividades de elaboración y comercialización de especialidades medicinales se encuentran contempladas en la Ley 16.463 y en los Decretos Nros. 9.763/64 y 150/92 (t.o. 1993) y sus normas complementarias.

Que la solicitud efectuada encuadra en el Artículo 3° del Decreto N° 150/92 (t.o. 1993).

Que el INSTITUTO NACIONAL DE MEDICAMENTOS (INAME) emitió los informes técnicos pertinentes en los que constan los Datos Identificatorios Característicos aprobados por cada una de las referidas áreas para la especialidad medicinal cuya inscripción se solicita, los que se encuentran transcritos en el certificado que obra en el Anexo de la presente disposición.

Que asimismo, de acuerdo con lo informado, el/los establecimiento/s que realizará/n la elaboración y el control de calidad de la especialidad medicinal en cuestión demuestran aptitud a esos efectos.

Que se aprobaron los proyectos de rótulos y prospectos y el Plan de Gestión de Riesgo correspondientes.

Que la DIRECCIÓN GENERAL DE ASUNTOS JURÍDICOS ha tomado la intervención de su competencia.

Que por lo expuesto corresponde autorizar la inscripción en el REM de la especialidad medicinal solicitada.

Que se actúa en ejercicio de las facultades conferidas por los Decretos Nros. 1490/92 y 101 del 16 de diciembre de 2015.

Por ello,

EL ADMINISTRADOR NACIONAL DE LA ADMINISTRACIÓN NACIONAL DE
MEDICAMENTOS, ALIMENTOS Y TECNOLOGÍA MÉDICA

DISPONE:

ARTÍCULO 1°.- Autorízase a la firma LABORATORIO KEMEX S.A. la inscripción en el Registro de Especialidades Medicinales (REM) de la ADMINISTRACIÓN NACIONAL DE MEDICAMENTOS, ALIMENTOS Y TECNOLOGÍA MÉDICA de la especialidad medicinal de nombre comercial DASATINIB KEMEX y nombre/s genérico/s DASATINIB, la que será elaborada en la República Argentina de acuerdo con los datos identificatorios característicos incluidos en el Certificado de Inscripción, según lo solicitado por la firma .

ARTÍCULO 2°.-Autorízanse los textos de los proyectos de rótulo/s y de prospecto/s que obran en los documentos denominados: INFORMACIÓN PARA EL PACIENTE_VERSION03.PDF - 26/02/2018 16:43:18, PROYECTO DE PROSPECTO_VERSION03.PDF - 26/02/2018 16:43:18, PROYECTO DE RÓTULO DE ENVASE PRIMARIO_VERSION03.PDF - 05/04/2018 12:53:21, PROYECTO DE RÓTULO DE ENVASE PRIMARIO_VERSION04.PDF - 05/04/2018 12:53:21, PROYECTO DE RÓTULO DE ENVASE PRIMARIO_VERSION05.PDF - 05/04/2018 12:53:21, PROYECTO DE RÓTULO DE ENVASE PRIMARIO_VERSION06.PDF - 05/04/2018 12:53:21, PROYECTO DE RÓTULO DE ENVASE SECUNDARIO_VERSION03.PDF - 05/04/2018 12:53:21, PROYECTO DE RÓTULO DE ENVASE SECUNDARIO_VERSION04.PDF - 05/04/2018 12:53:21, PROYECTO DE RÓTULO DE ENVASE SECUNDARIO_VERSION05.PDF - 05/04/2018 12:53:21, PROYECTO DE RÓTULO DE ENVASE SECUNDARIO_VERSION06.PDF - 05/04/2018 12:53:21 .

ARTÍCULO 3°.- En los rótulos y prospectos autorizados deberá figurar la leyenda: "ESPECIALIDAD MEDICINAL AUTORIZADA POR EL MINISTERIO DE SALUD CERTIFICADO N°", con exclusión de toda otra leyenda no contemplada en la norma legal vigente.

ARTÍCULO 4°.- Con carácter previo a la comercialización de la especialidad medicinal cuya inscripción se autoriza por la presente disposición, el titular deberá notificar a esta Administración Nacional la fecha de inicio de la elaboración del primer lote a comercializar a los fines de realizar la verificación técnica consistente en la constatación de la capacidad de producción y de control correspondiente.

ARTÍCULO 5°.- Establécese que la firma LABORATORIO KEMEX S.A. deberá cumplir con el Plan de Gestión de Riesgo (PGR) que obra en el documento denominado PLAN DE GESTIÓN DE RIESGO_VERSION02.PDF - 26/02/2018 16:43:18 aprobado.

ARTÍCULO 6°.- En caso de incumplimiento de la obligación prevista en el artículo precedente, esta Administración Nacional podrá suspender la comercialización del producto autorizado por la presente disposición cuando consideraciones de salud pública así lo ameriten.

ARTÍCULO 7°.- La vigencia del Certificado mencionado en el Artículo 1° de la presente disposición será de 5 años contados a partir de la fecha impresa en él.

ARTÍCULO 8°.- Regístrese. Inscribese el nuevo producto en el Registro de Especialidades Medicinales. Notifíquese electrónicamente al interesado la presente disposición, los proyectos de rótulos y prospectos y

el Plan de Gestión de Riesgo (PGR) aprobados. Gírese al Departamento de Registro a los fines de confeccionar el legajo correspondiente. Cumplido, archívese.

EXPEDIENTE N° 1-0047-0001-000140-14-1

Digitally signed by CHIALE Carlos Alberto
Date: 2018.04.26 17:04:14 ART
Location: Ciudad Autónoma de Buenos Aires

Carlos Alberto Chiale
Administrador
Administración Nacional de Medicamentos, Alimentos y Tecnología
Médica

Digitally signed by GESTION DOCUMENTAL ELECTRONICA -
GDE
DN: cn=GESTION DOCUMENTAL ELECTRONICA - GDE, c=AR,
o=MINISTERIO DE MODERNIZACION, ou=SECRETARIA DE
MODERNIZACION ADMINISTRATIVA, serialNumber=CUIT
3071517564
Date: 2018.04.26 17:04:29 -03'00'

Prospecto: información para paciente

DASATINIB KEMEX 20 mg comprimidos recubiertos
DASATINIB KEMEX 50 mg comprimidos recubiertos
DASATINIB KEMEX 70 mg comprimidos recubiertos
DASATINIB KEMEX 100 mg comprimidos recubiertos

DASATINIB

Lea todo el prospecto detenidamente antes de empezar a tomar este medicamento porque contiene información importante para usted.

- Conserve este prospecto, ya que puede tener que volver a leerlo.
- Si tiene alguna duda, consulte a su médico o farmacéutico.
- Este medicamento se le ha recetado solamente a usted, y no debe dárselo a otras personas aunque tengan los mismos síntomas, ya que puede perjudicarles.
- Si experimenta efectos adversos, consulte a su médico o farmacéutico, incluso si se trata de efectos adversos que no aparecen en este prospecto. Ver sección 4.

Contenido del prospecto

1. Qué es DASATINIB KEMEX y para qué se utiliza
2. Qué necesita saber antes de empezar a tomar DASATINIB KEMEX
3. Cómo tomar DASATINIB KEMEX
4. Posibles efectos adversos
5. Conservación de DASATINIB KEMEX
6. Contenido del envase e información adicional

1. Qué es DASATINIB KEMEX y para qué se utiliza

DASATINIB KEMEX es un tratamiento para adultos con leucemia mieloide crónica (LMC). La leucemia es un tipo de cáncer de los glóbulos blancos. Estos glóbulos blancos habitualmente ayudan al cuerpo a luchar contra las infecciones. En pacientes con LMC, un tipo de glóbulos blancos denominados granulocitos comienzan a multiplicarse de forma descontrolada. DASATINIB KEMEX inhibe el crecimiento de estas células leucémicas.

DASATINIB KEMEX es también un tratamiento para adultos con leucemia linfoblástica aguda (LLA) con cromosoma Filadelfia positivo (Ph+) y LMC blástica linfoide que no obtienen beneficios de tratamientos previos. En pacientes con LLA, un tipo de glóbulos blancos denominados linfocitos se multiplican demasiado rápido y viven demasiado tiempo. DASATINIB KEMEX inhibe el crecimiento de estas células leucémicas. Si tiene alguna duda sobre cómo actúa DASATINIB KEMEX o por qué se le ha recetado este medicamento, consulte a su médico.

2. Qué necesita saber antes de empezar a tomar DASATINIB KEMEX

DASATINIB KEMEX sólo se lo recetará un médico con experiencia en el tratamiento de la leucemia.

No tome DASATINIB KEMEX

- si es alérgico a dasatinib o a cualquiera de los demás componentes de este medicamento (incluidos en la sección 6).

Si piensa que puede ser alérgico, consulte a su médico.

Advertencias y precauciones

Consulte a su médico o farmacéutico antes de empezar a tomar DASATINIB KEMEX

- si está tomando **medicamentos para hacer la sangre más fluida** o prevenir los trombos (ver Uso de DASATINIB KEMEX con otros medicamentos)
- si tiene o ha tenido **algún problema de hígado o corazón**
- si empieza a **tener dificultades para respirar, dolor en el pecho o tos** mientras toma DASATINIB KEMEX: esto puede ser un signo de retención de líquido en los pulmones o en el pecho (que puede ser más frecuente en pacientes con 65 años o más) o debido a cambios en los vasos sanguíneos que suministran sangre a los pulmones.
- si alguna vez ha tenido o podría tener en este momento una infección por el virus de la hepatitis B. Esto se debe a que DASATINIB KEMEX podría hacer que la hepatitis B se volviese activa de nuevo, lo que puede resultar mortal en algunos casos. El médico deberá comprobar atentamente si hay signos de esta infección antes de comenzar el tratamiento.

Su médico vigilará periódicamente su estado para comprobar si DASATINIB KEMEX tiene el efecto deseado. También se le harán análisis de sangre periódicamente mientras esté recibiendo DASATINIB KEMEX.

Niños y adolescentes

No se recomienda la administración de DASATINIB KEMEX para pacientes menores de 18 años. La experiencia con el uso de DASATINIB KEMEX en este grupo de edad es limitada.

Otros medicamentos y DASATINIB KEMEX

Informe a su médico o farmacéutico si está tomando, ha tomado recientemente o pudiera tener que tomar cualquier otro medicamento.

DASATINIB KEMEX se transforma principalmente por el hígado. Algunos medicamentos pueden interferir con el efecto de DASATINIB KEMEX cuando se toman juntos.

Los siguientes medicamentos no deben usarse durante el tratamiento con DASATINIB KEMEX:

- ketoconazol, itraconazol – **medicamentos para los hongos**
- eritromicina, claritromicina, telitromicina – **antibióticos**
- ritonavir – un **medicamento antiviral**
- dexametasona – un **corticoide**
- fenitoína, carbamazepina, fenobarbital – tratamientos para la **epilepsia**
- rifampicina – un tratamiento para la **tuberculosis**
- famotidina, omeprazol – medicamentos que **bloquean las secreciones ácidas del estómago**
- Hierba de San Juan - un medicamento a base de plantas que se adquiere sin receta para el tratamiento de la **depresión** y otras enfermedades (también conocido como *Hypericum perforatum*)

No tome medicamentos que neutralizan los ácidos del estómago (**antiácidos** como hidróxido de aluminio/hidróxido de magnesio) en las **2 horas antes o 2 horas después de tomar DASATINIB KEMEX.**

Informe a su médico si está tomando **medicamentos para hacer la sangre más fluida** o prevenir los trombos.

Toma de DASATINIB KEMEX con alimentos y bebidas

No tome DASATINIB KEMEX con pomelo o zumo de pomelo

Embarazo y lactancia

Si está embarazada o cree que podría estar embarazada, **informe inmediatamente a su médico.**

DASATINIB KEMEX no se debe usar durante el embarazo a menos que sea claramente necesario. Su médico le informará del riesgo potencial de tomar DASATINIB KEMEX durante el embarazo.

Se recomienda tanto a los varones como a las mujeres que usen métodos anticonceptivos eficaces durante el tratamiento con DASATINIB KEMEX.

Si está en período de lactancia, informe a su médico. Debe interrumpir la lactancia mientras esté tomando DASATINIB KEMEX.

Conducción y uso de máquinas

Tenga especial cuidado al conducir o usar máquinas si experimenta efectos adversos como mareos o visión borrosa. Se desconoce si DASATINIB KEMEX puede afectar a su capacidad de conducir o usar máquinas.

DASATINIB KEMEX contiene lactosa

Si su médico le ha dicho que padece una intolerancia a ciertos azúcares, consulte con él antes de tomar este medicamento.

3. Cómo tomar DASATINIB KEMEX

DASATINIB KEMEX solamente se le recetará por un médico con experiencia en el tratamiento de la leucemia. Siga exactamente las instrucciones de administración de este medicamento indicadas por su médico. En caso de duda, consulte de nuevo a su médico o farmacéutico. DASATINIB KEMEX se receta para adultos.

La dosis inicial recomendada para pacientes con LMC en fase crónica es de 100 mg una vez al día.

La dosis inicial recomendada para pacientes con LMC en fase acelerada o en crisis blástica o LLA Ph+ es de 140 mg una vez al día.

Tome los comprimidos a la misma hora cada día.

Dependiendo de cómo responda al tratamiento, su médico podrá recetarle una dosis mayor o menor, o incluso interrumpir brevemente el tratamiento. Para tomar dosis mayores o menores usted puede necesitar tomar combinaciones de comprimidos de distintas concentraciones.

Los comprimidos pueden presentarse en envases con blísteres calendario. Estos son blísteres en los que están indicados los días de la semana. Las flechas indican el siguiente comprimido que debe tomar de acuerdo con su esquema de tratamiento.

Cómo tomar DASATINIB KEMEX

Trague los comprimidos enteros. No los fraccione. Pueden tomarse con o sin alimentos.

Instrucciones especiales de manipulación de DASATINIB KEMEX

Es poco probable que los comprimidos de DASATINIB KEMEX se rompan, pero si se rompen las personas que no sean los pacientes, deben usar guantes al manipular DASATINIB KEMEX.

Durante cuánto tiempo tomar DASATINIB KEMEX

Tome DASATINIB KEMEX diariamente hasta que su médico le indique que interrumpa el tratamiento. Asegúrese de tomar DASATINIB KEMEX durante el tiempo que se le ha recetado.

Si toma más DASATINIB KEMEX del que debe

Si accidentalmente se toma demasiados comprimidos, consulte con su médico **inmediatamente**. Puede necesitar atención médica.

Si olvidó tomar DASATINIB KEMEX

No tome una dosis doble para compensar las dosis olvidadas. Tome la siguiente dosis prevista en el momento habitual.

Si tiene cualquier otra duda sobre el uso de este producto, pregunte a su médico o farmacéutico.

4. Posibles efectos adversos

Al igual que todos los medicamentos, este medicamento puede producir efectos adversos, aunque no todas las personas los sufran.

Los siguientes pueden ser signos de efectos adversos graves:

- si tiene dolor en el pecho, dificultad para respirar, tos y desmayos
- si tiene una **hemorragia inesperada o formación de moretones** sin lesionarse
- si observa sangre en vómitos, heces o en orina o tiene heces negras
- si desarrolla **síntomas de infección**, como fiebre, escalofríos intensos
- si tiene fiebre, dolor en la boca o en la garganta, escozor o descamación de la piel y/o de las Mucosas

Contacte con su médico inmediatamente si aprecia cualquiera de los anteriores

Efectos adversos muy frecuentes (pueden afectar a más de 1 de cada 10 pacientes)

- **Infecciones** (causadas por bacterias, virus y hongos)
- **Corazón y pulmones:** dificultad para respirar
- **Problemas digestivos:** diarrea, sensación de malestar (náuseas, vómitos)
- **Piel, cabello, ojos, generales:** erupción cutánea, fiebre, hinchazón en la cara, en las manos y en los pies, dolor de cabeza, cansancio o debilidad, hemorragias
- **Dolor:** dolor muscular, dolor de barriga (abdominal)
- **Análisis de Laboratorio:** recuento bajo de plaquetas, recuento bajo de glóbulos blancos (neutropenia), anemia, líquido alrededor de los pulmones

Efectos adversos frecuentes (pueden afectar hasta 1 de cada 10 pacientes)

- **Infecciones:** neumonía, infección por herpes virus, infección de las vías respiratorias superiores, infección grave de la sangre o tejidos (incluyendo casos poco frecuentes con desenlaces mortales).
- **Corazón y pulmones:** palpitaciones, latido cardíaco irregular, insuficiencia cardíaca congestiva, músculo cardíaco débil, presión sanguínea elevada, presión sanguínea elevada en los pulmones, tos
- **Problemas digestivos:** alteraciones del apetito, alteraciones del gusto, distensión o hinchazón de tripa (abdominal), inflamación del colon, estreñimiento, reflujo esofágico, ulceración bucal, pérdida de peso, aumento de peso, gastritis
- **Piel, cabello, ojos, generales:** hormigueos en la piel, picor, sequedad de piel, acné, inflamación de la piel, ruido persistente en los oídos, pérdida del cabello, sudoración excesiva, trastornos visuales (incluyendo visión borrosa y visión distorsionada), sequedad ocular, cardenales, depresión, insomnio, sofocos, mareos, contusiones (moratones), anorexia, somnolencia, edema generalizado
- **Dolor:** dolor en las articulaciones, debilidad muscular, dolor torácico, dolor en los pies y las manos, escalofríos, rigidez de los músculos y las articulaciones, espasmo muscular

- **Análisis de Laboratorio:** líquido alrededor del corazón, líquido en los pulmones, arritmias del corazón, neutropenia febril, deficiencia en todas las células sanguíneas, hemorragia gastrointestinal, niveles elevados de ácido úrico en la sangre.

Efectos adversos poco frecuentes (pueden afectar hasta 1 de cada 100 pacientes)

- **Corazón y pulmones:** ataque al corazón (incluyendo desenlace mortal), inflamación de la membrana que rodea al corazón (bolsa fibrosa), ritmo cardíaco irregular, dolor en el pecho debido a la pérdida de aporte sanguíneo al corazón (angina), tensión arterial baja, estrechamiento de las vías respiratorias que podría causar dificultades respiratorias, asma, presión sanguínea elevada en las arterias (vasos sanguíneos) que van a los pulmones
- **Problemas digestivos:** inflamación del páncreas, úlcera péptica, inflamación del tubo digestivo, hinchazón de la barriga (abdomen), desgarro en la piel del canal anal, dificultad al tragar, inflamación de la vesícula biliar, bloqueo de los conductos biliares, reflujo gastro-esofágico (el ácido y otros contenidos del estómago vuelven a la garganta)
- **Piel, pelo, ojos, general:** reacciones alérgicas incluyendo sensibilidad, bultos rojos en la piel (eritemanodoso), ansiedad, confusión, altibajos emocionales, impulso sexual bajo, desmayos, temblor, inflamación del ojo que puede causar enrojecimiento o dolor, enfermedad de la piel caracterizada por sensibilidad, enrojecimiento, manchas bien definidas con la aparición repentina de fiebre y recuento de glóbulos blancos elevado (dermatosis neutrofilica), pérdida de audición sensibilidad a la luz, alteración visual, aumento de desgarros oculares, alteraciones en la coloración de la piel, inflamación del tejido graso bajo la piel, úlcera de la piel, ampollas en la piel, alteraciones en las uñas, alteraciones en el cabello, alteraciones en las manos y los pies, fallo renal, frecuencia urinaria, aumento del tamaño de las mamas en los hombres, alteraciones en la menstruación, debilidad general y malestar, función tiroidea baja, pérdida de equilibrio mientras se camina, osteonecrosis (una enfermedad donde se reduce el aporte sanguíneo a los huesos que puede causar pérdida y muerte ósea), artritis, hinchazón de la piel en cualquier lugar del cuerpo.
- **Dolor:** inflamación de las venas que puede causar enrojecimiento, sensibilización e hinchazón, inflamación de los tendones
- **Cerebro:** pérdida de memoria
- **Exploraciones complementarias:** resultados anormales en análisis de sangre y posiblemente insuficiencia renal causada por productos de desecho del tumor en vías de curación (síndrome de lisis tumoral), niveles bajos de albúmina en sangre, niveles bajos de linfocitos (tipo de glóbulo blanco) en la sangre niveles elevados de colesterol en sangre, hinchazón de los nódulos linfáticos, hemorragia cerebral, irregularidad de la actividad eléctrica del corazón, corazón dilatado, inflamación del hígado, proteínas en orina, creatinfosfoquinasa elevada (una enzima que se encuentra principalmente en el corazón, cerebro y músculos del esqueleto), aumento de troponina (enzima que se encuentra principalmente en el corazón y en el músculo esquelético), gammaglutamiltransferasa aumentada (enzima que se encuentra principalmente en el hígado).

Efectos adversos raros (pueden afectar hasta 1 de cada 1000 pacientes)

- **Corazón y pulmones:** dilatación del ventrículo derecho del corazón, inflamación del músculo cardíaco, conjunto de síntomas producidos por el bloqueo del aporte sanguíneo al músculo cardíaco (síndrome coronario agudo), ataque al corazón (interrupción del aporte de sangre al corazón) enfermedad arterial coronaria (del corazón), inflamación del tejido que cubre el corazón y los pulmones, coágulos sanguíneos, coágulos de sangre en los pulmones
- **Problemas digestivos:** pérdida de nutrientes vitales como proteínas de su aparato digestivo, obstrucción intestinal, fistula anal (apertura anormal del ano a la piel que rodea el ano), insuficiencia de la función renal, diabetes
- **Piel, pelo, ojos, generales:** convulsión, inflamación del nervio óptico que puede causar una

pérdida de visión completa o parcial, manchas azuladas a violáceas en la piel, función tiroidea anormalmente elevada, inflamación de la glándula tiroidea, ataxia (asociada a la pérdida de coordinación muscular), dificultad al caminar, aborto espontáneo, inflamación de la piel de los vasos sanguíneos, fibrosis cutánea

- **Cerebro:** derrame cerebral, episodio temporal de insuficiencia neurológica causada por la pérdida de flujo sanguíneo, parálisis del nervio facial, demencia

Otros efectos adversos observados (frecuencia no conocida) incluyen:

- Inflamación de los pulmones
 - Sangrado en el estómago o en el intestino que puede causar la muerte
 - Recurrencia (reactivación) de la infección por el virus de la hepatitis B si ha tenido hepatitis B en el pasado (una infección del hígado)
 - Reacción con fiebre, ampollas en la piel, y ulceración de las mucosas
 - Trastornos renales con síntomas tales como edema y resultados anormales de ensayos de laboratorio como proteínas en la orina y bajo nivel de proteínas en sangre
- Su médico examinará si tiene algunos de estos efectos durante su tratamiento.

Comunicación de efectos adversos

Si experimenta cualquier tipo de efecto adverso, consulte a su médico o farmacéutico, incluso si se trata de posibles efectos adversos que no aparecen en este prospecto. Mediante la comunicación de efectos adversos usted puede contribuir a proporcionar más información sobre la seguridad de este medicamento.

5. Conservación de DASATINIB KEMEX

Mantener este medicamento fuera de la vista y del alcance de los niños.

No utilice este medicamento después de la fecha de caducidad que aparece en la etiqueta del frasco después de CAD. La fecha de caducidad es el último día del mes que se indica.

No requiere condiciones especiales de conservación.

Los medicamentos no se deben tirar por los desagües ni a la basura. Pregunte a su farmacéutico cómo deshacerse de los envases y de los medicamentos que ya no necesita. De esta forma, ayudará a proteger el medio ambiente

CONSERVAR A TEMPERATURA ENTRE 15° HASTA 30 °C. Protegido de la luz y la humedad en su envase original

6. Contenido del envase e información adicional

Composición de DASATINIB KEMEX

- El principio activo es dasatinib. Cada comprimido recubierto contiene 20 mg, 50 mg, 70 mg o 100 mg de dasatinib.
- Los demás componentes son:
 - *Núcleo del comprimido:* lactosa (ver sección 2 "Qué necesita saber antes de tomar DASATINIB KEMEX"); polvo de celulosa; croscarmelosa sódica; Dioxido de silicio coloidal; estearato de magnesio.
 - *Cubierta pelicular:* Alcohol Polivinílico; Dióxido de Titanio; Macrogol 3350 y Talco.

Aspecto del producto y contenido del envase

DASATINIB KEMEX 20 mg: los comprimidos recubiertos

DASATINIB KEMEX 50 mg: los comprimidos recubiertos

DASATINIB KEMEX 70 mg: los comprimidos recubiertos

DASATINIB KEMEX 100 mg: los comprimidos recubiertos

DASATINIB KEMEX 20 mg, 50 mg, 70 mg y 100 mg comprimidos recubiertos, están disponibles en envases que contienen 30 comprimidos recubiertos.



CHIALE Carlos Alberto
CUIL 20120911113



ALONSO Natalia Carolina
CUIL 27254146647



LABORATORIO KEMEX S.A
PRESIDENCIA

PROYECTO DE PROSPECTO
DASATINIB KEMEX
DASATINIB 20, 50, 70 y 100 mg
COMPRIMIDOS RECUBIERTOS

INDUSTRIA ARGENTINA

VENTA BAJO RECETA ARCHIVADA

1. NOMBRE DEL MEDICAMENTO

DASATINIB KEMEX 20 mg comprimidos recubiertos
DASATINIB KEMEX 50 mg comprimidos recubiertos
DASATINIB KEMEX 70 mg comprimidos recubiertos
DASATINIB KEMEX 100 mg comprimidos recubiertos

2. COMPOSICIÓN CUALITATIVA Y CUANTITATIVA

Cada comprimido recubierto de DASATINIB KEMEX 20 mg contiene:

20,0 mg de Dasatinib
Excipientes: Polvo de celulosa 46,70 mg, Lactosa 30,0 mg, Croscarmelosa sódica 1,5 mg, Dióxido de silicio coloidal 0,8 mg, Estearato de magnesio 1,0 mg, Opadry blanco (Alcohol polivinílico 1.2 mg, Dióxido de Titanio 0.75 mg, Macrogol 3350 0.6 mg, Talco 0.45 mg)

Cada comprimido recubierto de DASATINIB KEMEX 50 mg contiene:

50 mg de Dasatinib
Excipientes: Polvo de celulosa 116,75 mg, Lactosa 75,00 mg, Croscarmelosa sódica 3,75 mg, Dióxido de silicio coloidal 2,00 mg, Estearato de magnesio 2,50 mg, Opadry blanco (Alcohol polivinílico 3.0 mg, Dióxido de Titanio 1.88 mg, Macrogol 3350 1.50 mg, Talco 1.13 mg)

Cada comprimido recubierto de DASATINIB KEMEX 70 mg contiene:

70 mg de Dasatinib
Excipientes: Polvo de celulosa 163,45 mg, Lactosa 105,00 mg, Croscarmelosa sódica 5,25 mg, Dióxido de silicio coloidal 2,80 mg, Estearato de magnesio 3,50 mg, Opadry blanco (Alcohol polivinílico 4.20 mg, Dióxido de Titanio 2.63 mg, Macrogol 3350 2.10 mg, Talco 1.58 mg)

Cada comprimido recubierto de DASATINIB KEMEX 100 mg contiene:

100 mg de Dasatinib
Excipientes: Polvo de celulosa 233,50 mg, Lactosa 150,00 mg, Croscarmelosa sódica 7,50 mg, Dióxido de silicio coloidal 4,00 mg, Estearato de magnesio 5,00 mg, Opadry blanco (Alcohol polivinílico 6.00 mg, Dióxido de Titanio 3.75 mg, Macrogol 3350 3 mg, Talco 2.25 mg)

3. FORMA FARMACÉUTICA

DASATINIB KEMEX 20 mg comprimido recubierto
DASATINIB KEMEX 50 mg comprimido recubierto
DASATINIB KEMEX 70 mg comprimido recubierto
DASATINIB KEMEX 100 mg comprimido recubierto

4. DATOS CLÍNICOS

4.1 Indicaciones terapéuticas

DASATINIB KEMEX está indicado para el tratamiento de pacientes adultos con:

- Leucemia mieloide crónica (LMC) en fase crónica de nuevo diagnóstico cromosoma Filadelfia positivo (Ph+).
- Leucemia mieloide crónica (LMC) en fase crónica, acelerada o blástica, con resistencia o intolerancia al tratamiento previo, incluido el mesilato de imatinib.
- Leucemia linfoblástica aguda (LLA) cromosoma Filadelfia positivo (Ph+) y crisis blástica linfocítica procedente de LMC con resistencia o intolerancia al tratamiento previo.

4.2 Posología y forma de administración

El tratamiento debe iniciarlo un médico con experiencia en el diagnóstico y el tratamiento de pacientes con leucemia.

Posología

La dosis de inicio recomendada para LMC en fase crónica es de 100 mg de dasatinib una vez al día.

La dosis de inicio recomendada para LMC en fase acelerada, crisis blástica mieloide o linfocítica (fases avanzadas) o en LLA cromosoma Filadelfia positivo (Ph+) es de 140 mg una vez al día (ver sección 4.4).

Duración del tratamiento

En ensayos clínicos, el tratamiento con DASATINIB se continuó hasta la progresión de la enfermedad o hasta que ya no se tolerara por el paciente. No se ha investigado el efecto de la suspensión del tratamiento sobre el resultado de la enfermedad a largo plazo después de conseguirse una respuesta citogenética o molecular [incluyendo respuesta citogenética completa (RCyC), respuesta molecular mayor (RMM) y RM4.5].

Para alcanzar la dosis recomendada, DASATINIB KEMEX está disponible como comprimidos recubiertos con película de 20 mg, 50 mg, 70 mg, y 100 mg. Se recomienda el incremento o la reducción de la dosis en base a la respuesta del paciente y a la tolerabilidad.

Escalado de dosis

En ensayos clínicos en pacientes adultos con LMC y LLA Ph+, se permitió un aumento gradual de la dosis a 140 mg una vez al día (LMC en fase crónica) o 180 mg una vez al día (LMC en fases avanzadas o LLA Ph+) en pacientes que no alcanzaron una respuesta hematológica o citogenética a las dosis recomendadas de inicio.

Ajustes de la dosis por reacciones adversas

Mielosupresión

En los ensayos clínicos, la mielosupresión requirió una reducción de la dosis o la suspensión temporal o permanente del tratamiento en estudio. Se realizaron transfusiones de plaquetas y glóbulos rojos en los pacientes que lo requirieron. Se administraron factores de crecimiento hematopoyéticos en los pacientes con mielosupresión resistente.

Las directrices para los ajustes de la dosis se resumen en la Tabla 1.

Tabla1: Ajustes de la dosis por neutropenia y trombocitopenia

<p>LMC en fase crónica (dosis inicial de 100 mg, una vez al día)</p>	<p>RAN < 0,5 x 10⁹/l y/o plaquetas < 50 x 10⁹/l</p>	<ol style="list-style-type: none"> 1 Suspender el tratamiento hasta recuperación de RAN ≥ 1,0 x 10⁹/l y plaquetas ≥ 50 x 10⁹/l. 2 Reanudar el tratamiento a la dosis inicial original. 3 Si las plaquetas < 25 x 10⁹/l y/o un nuevo descenso del RAN < 0,5 x 10⁹/l durante > 7 días, debe repetirse el paso 1 y reanudarse el tratamiento a una dosis reducida de 80 mg una vez al día para el segundo episodio. Para el tercer episodio, reducir dosis de modo adicional hasta 50 mg una vez al día (para pacientes recientemente diagnosticados) o interrumpir el tratamiento (para pacientes resistentes o intolerantes al tratamiento previo incluyendo imatinib).
<p>LMC en fase acelerada y crisis blástica y LLA Ph+ (dosis inicial de 140 mg, una vez al día)</p>	<p>RAN < 0,5 x 10⁹/l y/o plaquetas < 10 x 10⁹/l</p>	<ol style="list-style-type: none"> 1 Descartar que la citopenia esté relacionada con la leucemia (aspirado y/o biopsia medular). 2 Si la citopenia no está relacionada con la leucemia, suspender el tratamiento hasta recuperación del RAN ≥ 1,0 x 10⁹/l y plaquetas ≥ 20 x 10⁹/l y reanudar a la dosis inicial original. 3 Ante un nuevo episodio de citopenia, repetir el paso 1 y reanudar el tratamiento a una dosis reducida de 100 mg una vez al día (segundo episodio) u 80 mg una vez al día (tercer episodio). 4 Si la citopenia está relacionada con la leucemia, valorar aumentar la dosis a 180 mg una vez al día.

RAN: recuento absoluto de neutrófilos

Reacciones adversas no hematológicas

Si se desarrolla una reacción adversa no hematológica, moderada, grado 2, con dasatinib, se interrumpirá el tratamiento hasta que la reacción adversa se haya resuelto o hasta que haya retornado al nivel basal. Continuar con la misma dosis si es la primera vez que ocurre y reducir la dosis si es una reacción adversa. Si se desarrolla una reacción adversa no hematológica grave, grado 3 ó 4, con dasatinib, el tratamiento debe interrumpirse hasta que la reacción adversa se haya resuelto. Posteriormente, si es conveniente, el tratamiento puede reanudarse, a una dosis reducida, dependiendo de la gravedad inicial de la reacción adversa. Para pacientes con LMC en fase crónica que hayan recibido 100 mg una vez al día, se recomienda una reducción de dosis hasta 80 mg una vez al día, con una reducción de dosis adicional desde 80 mg una vez al día hasta 50 mg una vez al día, si fuese necesario. Para pacientes con fase avanzada de LMC o LLA cromosoma Filadelfia positivo (Ph+) que

hayan recibido 140 mg una vez al día, se recomienda una reducción de dosis hasta 100 mg una vez al día con una reducción de dosis adicional hasta 50 mg una vez al día, si fuese necesario.

Derrame pleural

Si se diagnostica un derrame pleural, el tratamiento con dasatinib se debe interrumpir hasta que el paciente sea asintomático o haya retornado a su estado basal. Si el episodio no mejora dentro de aproximadamente una semana, se debe considerar un tratamiento con diuréticos o corticosteroides o ambos al mismo tiempo (ver secciones 4.4 y 4.8). Una vez resuelto el primer episodio, se debe reintroducir dasatinib al mismo nivel de dosis. Tras la resolución de un episodio posterior, se debe reintroducir dasatinib con un nivel de dosis reducido. Una vez resuelto un episodio grave (grado 3 ó 4), el tratamiento puede continuarse como proceda a un nivel de dosis reducido dependiendo de la gravedad inicial de la reacción adversa.

Población pediátrica

No se ha establecido todavía, la seguridad y eficacia de DASATINIB en niños y adolescentes menores de 18 años de edad. No hay datos disponibles (ver sección 5.1).

Pacientes de edad avanzada

No se han observado diferencias farmacocinéticas clínicamente relevantes relacionadas con la edad en estos pacientes. No es necesaria ninguna recomendación de dosis específica en los pacientes de edad avanzada.

Insuficiencia hepática

Los pacientes con insuficiencia hepática leve, moderada o grave pueden recibir la dosis de inicio recomendada. Sin embargo, DASATINIB KEMEX debe utilizarse con precaución en pacientes con insuficiencia hepática (ver secciones 4.4 y 5.2).

Insuficiencia renal

No se han realizado ensayos clínicos con DASATINIB en pacientes con función renal reducida (el estudio en pacientes con LMC en fase crónica de nuevo diagnóstico, excluyó a los pacientes con una concentración de creatinina en suero > 3 veces el límite superior del rango normal, y ensayos en pacientes con LMC en fase crónica con resistencia o intolerancia al tratamiento previo con imatinib excluyó a pacientes con una concentración de creatinina sérica > 1,5 veces el límite superior del rango normal). Como el aclaramiento renal de dasatinib y sus metabolitos representa < 4%, en pacientes con insuficiencia renal no se espera una disminución del aclaramiento corporal total.

Forma de administración

DASATINIB KEMEX debe ser administrado por vía oral.

Los comprimidos recubiertos con película no deben aplastarse ni fraccionarse para minimizar el riesgo de exposición dérmica, deben tragarse enteros. Los comprimidos pueden tomarse con o sin comida y deben tomarse sistemáticamente o por la mañana o por la noche.

4.3 Contraindicaciones

Hipersensibilidad al principio activo o a alguno de los excipientes

4.4 Advertencias y precauciones especiales de empleo

Interacciones clínicamente relevantes

Dasatinib es un sustrato y un inhibidor del citocromo P450 (CYP) 3A4. Por tanto, existe la posibilidad de interacción con otros medicamentos administrados simultáneamente, que se metabolizan fundamentalmente por CYP3A4 o que modulan su actividad (ver sección 4.5).

El uso concomitante de dasatinib y medicamentos o sustancias que inhiban de forma potente el CYP3A4 (p. ej., ketoconazol, itraconazol, eritromicina, claritromicina, ritonavir, telitromicina, zumo de pomelo) puede aumentar la exposición a dasatinib. Por tanto, no se recomienda la coadministración de inhibidores potentes de CYP3A4 en pacientes que reciben dasatinib (ver sección 4.5).

El uso concomitante de dasatinib con medicamentos inductores de CYP3A4 (p. ej., dexametasona, fenitoína, carbamazepina, rifampicina, fenobarbital o medicamentos a base de plantas que contienen *Hypericum perforatum*, también conocido como hierba de San Juan) puede reducir significativamente la exposición a dasatinib, incrementando potencialmente el riesgo de fracaso terapéutico. Por lo tanto, en pacientes que reciben dasatinib, deberá optarse por la coadministración con medicamentos alternativos con menor capacidad de inducción de CYP3A4 (ver sección 4.5).

El uso concomitante de dasatinib y un sustrato de CYP3A4 puede aumentar la exposición al sustrato de CYP3A4. Por tanto, se debe garantizar precaución cuando se coadministre dasatinib con sustratos de CYP3A4 de margen terapéutico estrecho como astemizol, terfenadina, cisaprida, pimozida, quinidina, bepridilo o alcaloides del cornezuelo del centeno (ergotamina, dihidroergotamina) (ver sección 4.5).

El uso concomitante de dasatinib y antagonistas de la histamina tipo 2 (H₂) (p. ej., famotidina), o los inhibidores de la bomba de protones (p. ej., omeprazol) o hidróxido de aluminio/hidróxido de magnesio puede reducir la exposición a dasatinib. Por tanto, no se recomienda la utilización de los antagonistas-H₂ o inhibidores de la bomba de protones. Sin embargo, pueden administrarse productos con hidróxido de aluminio/hidróxido de magnesio hasta 2 horas antes o 2 horas después de la administración de dasatinib (ver sección 4.5).

Poblaciones especiales

Basado en los hallazgos de un estudio farmacocinético de dosis única, los pacientes con insuficiencia hepática leve, moderada o grave pueden recibir la dosis de inicio recomendada (ver secciones 4.2 y 5.2). Debido a las limitaciones de este ensayo clínico, se recomienda precaución al administrar dasatinib a pacientes con insuficiencia hepática (ver sección 4.2).

Reacciones adversas importantes

Mielosupresión

El tratamiento con dasatinib se asocia con anemia, neutropenia y trombocitopenia. Su incidencia es más temprana y más frecuente en pacientes con LMC en fase avanzada o LLA Ph+ que en pacientes con LMC en fase crónica. En los pacientes con LMC en fase avanzada o LLA Ph+, deben realizarse hemogramas completos cada semana durante los 2 primeros meses, y posteriormente cada mes o con la frecuencia que le sea indicada clínicamente. En pacientes con leucemia mieloide crónica (LMC) en fase crónica deben realizarse hemogramas completos cada 2 semanas durante las primeras 12 semanas, después cada 3 meses y posteriormente cuando esté clínicamente indicado. La mielosupresión es generalmente reversible y normalmente se controla interrumpiendo temporalmente la administración de dasatinib o reduciendo la dosis (ver secciones 4.2 y 4.8).

Sangrado

En pacientes con LMC en fase crónica (n = 548), 5 pacientes (1%) que recibieron dasatinib tuvieron hemorragia grado 3 ó 4. En ensayos clínicos en pacientes con LMC en fase avanzada que recibieron la dosis recomendada de DASATINIB (n = 304) ocurrieron hemorragias graves en el sistema nervioso central (SNC) en el 1% de los pacientes. Un caso fue mortal y se asoció según los Criterios de Toxicidad Común (CTC), a una trombocitopenia grado 4. Se produjo hemorragia gastrointestinal grado 3 ó 4 en el 6% de los pacientes con LMC en fase avanzada y generalmente requirieron suspensión del tratamiento y transfusiones. Se produjeron otras hemorragias grado 3 ó 4 en el 2% de los pacientes con LMC en fase avanzada. La mayoría de las reacciones adversas relacionadas con sangrados en estos pacientes fueron típicamente asociados con trombocitopenia grado 3 ó 4 (ver sección 4.8). Adicionalmente, los estudios de función plaquetaria *in vivo* e *in vitro* sugieren que el tratamiento con DASATINIB afecta de modo reversible a la activación de plaquetas.

Hay que tener precaución si los pacientes utilizan antiagregantes plaquetarios o anticoagulantes.

Retención de líquidos

Dasatinib se asocia con retención de líquidos. En el ensayo Fase III en pacientes con LMC en fase crónica de nuevo diagnóstico, se notificó retención de líquidos grado 3 ó 4 en 13 pacientes (5%) en el

grupo de tratamiento con dasatinib y 2 pacientes (1%) en el grupo de tratamiento con imatinib tras un seguimiento mínimo de 60 meses (ver sección 4.8). En todos los pacientes tratados con DASATINIB con LMC en fase crónica se produjo retención de líquidos grave en 32 pacientes (6%) de los que recibieron DASATINIB a la dosis recomendada (n = 548). En ensayos clínicos en pacientes con LMC en fase avanzada que recibieron DASATINIB a la dosis recomendada (n = 304) se notificó retención de líquidos grado 3 ó 4 en el 8% de los pacientes, incluyendo derrame pleural y pericárdico grado 3 ó 4 en el 7% y el 1% de los pacientes respectivamente. En estos pacientes se notificó edema pulmonar grado 3 ó 4 e hipertensión pulmonar en el 1% de los pacientes.

Los pacientes que desarrollen síntomas tales como disnea o tos seca que sugieran derrame pleural, deberán ser evaluados por radiografía de tórax. Los derrames pleurales grado 3 ó 4, pueden requerir toracocentesis y oxigenoterapia. Las reacciones adversas con retención de líquidos se trató normalmente con medidas de apoyo que incluyeron la administración de diuréticos y tratamientos cortos con esteroides (ver secciones 4.2 y 4.8). Pacientes con 65 años o más tienen mayor probabilidad que los pacientes jóvenes de experimentar episodios de derrame pleural, disnea, tos, derrame pericárdico e insuficiencia cardíaca congestiva, y deben ser monitorizados cuidadosamente.

Hipertensión pulmonar arterial (HTPA)

La HTPA (hipertensión pulmonar arterial precapilar confirmada por cateterismo derecho) ha sido notificada asociada al tratamiento con dasatinib (ver sección 4.8). En estos casos, la HTPA se notificó después del inicio del tratamiento con dasatinib, incluyendo casos de más de un año de duración.

Antes de iniciar el tratamiento con dasatinib, debe evaluarse si el paciente presenta signos o síntomas de enfermedad cardiopulmonar subyacente. En caso positivo, deberá realizarse una ecocardiografía al inicio del tratamiento. Esta prueba deberá valorarse si el paciente presentara factores de riesgo de enfermedad cardíaca o pulmonar. En los pacientes que desarrollen disnea y fatiga tras el inicio del tratamiento se deberán evaluar las etiologías más comunes incluyendo derrame pleural, edema pulmonar, anemia o infiltrados pulmonares. De acuerdo con las recomendaciones para el manejo de las reacciones adversas no hematológicas (ver sección 4.2) deberá reducirse la dosis de dasatinib o interrumpir el tratamiento durante esta evaluación. Si no se encontrase explicación, o si no se produce una mejoría con la reducción de la dosis o la suspensión del tratamiento, debe considerarse el diagnóstico de HTPA. La aproximación diagnóstica debe seguir las directrices de la práctica clínica habitual. Si se confirma la HTPA, interrumpir permanentemente el tratamiento con dasatinib. El seguimiento de la HTPA deberá realizarse de acuerdo a las directrices de la práctica clínica habitual. Tras la suspensión del tratamiento en pacientes con HTPA, se han observado mejoras en los parámetros clínicos y hemodinámicos.

Prolongación de QT

Los datos *in vitro* sugieren que dasatinib tiene capacidad de prolongar la repolarización cardíaca ventricular (intervalo QT) (ver sección 5.3). En 258 pacientes tratados con dasatinib y 258 pacientes tratados con imatinib tras un seguimiento mínimo de 60 meses, en el ensayo Fase III en pacientes con LMC en fase crónica de nuevo diagnóstico, se notificó en 1 paciente (< 1%) en cada grupo una prolongación QTc como una reacción adversa. La mediana de cambio en el QTcF desde el nivel basal fue de 3,0 mseg en los pacientes tratados con dasatinib comparados con los 8,2 mseg en los pacientes tratados con imatinib. Un paciente (< 1%) en cada grupo experimentó un QTcF > 500 mseg. En 865 pacientes con leucemia, tratados con dasatinib en estudios clínicos Fase II, el cambio medio del intervalo QTc respecto a los valores basales, aplicando el método de Fridericia (QTcF) fue de 4-6 mseg, con un límite superior en el intervalo de confianza del 95% < 7 mseg (ver sección 4.8). De los 2.182 pacientes con resistencia o intolerancia al tratamiento previo con imatinib, que recibieron dasatinib en los ensayos clínicos, 15 (1%) pacientes presentaron prolongación QTc como una reacción adversa. Veintiún de estos pacientes (1%) tuvieron un QTcF > 500 mseg.

Dasatinib debe administrarse con precaución en pacientes que tengan o puedan desarrollar prolongación del QTc. Esto incluye pacientes con hipopotasemia o hipomagnesemia, pacientes con síndrome congénito de QT largo, pacientes que toman medicamentos antiarrítmicos u otros medicamentos que induzcan prolongación de QT y pacientes en tratamiento con dosis altas

acumulativas de antraciclina. La hipopotasemia o hipomagnesemia debe corregirse antes de la administración de dasatinib.

Reacciones adversas cardíacas

Dasatinib fue estudiado en un estudio clínico aleatorizado de 519 pacientes con LMC en fase crónica de nuevo diagnóstico, que incluía pacientes con enfermedad cardíaca previa. Se notificaron reacciones adversas cardíacas, tipo insuficiencia cardíaca congestiva /insuficiencia cardíaca, derrame pericárdico, arritmias, palpitaciones, prolongación del intervalo QT e infarto de miocardio (incluyendo mortal) en pacientes que estaban tomando dasatinib. Las reacciones adversas cardíacas fueron más frecuentes en pacientes con factores de riesgo o con historial de enfermedad cardíaca. Los pacientes con factores de riesgo (p. ej. hipertensión, hiperlipidemia, diabetes) o con historial de enfermedad cardíaca (p.ej. intervención coronaria percutánea previa, enfermedad arterial coronaria documentada) deben ser monitorizados cuidadosamente para los signos y síntomas compatibles con insuficiencia cardíaca como dolor torácico, dificultad para respirar y diaforesis.

Si aparecen estos signos o síntomas clínicos, se aconseja al médico interrumpir la administración de dasatinib. Después de su resolución, debe realizarse una evaluación funcional antes de continuar el tratamiento con dasatinib. Dasatinib puede reintroducirse a la dosis original si las reacciones adversas fueron leves/moderadas (\leq grado 2) y reintroducirse a una dosis reducida si las reacciones adversas fueron graves (\geq grado 3) (ver sección 4.2). Los pacientes que continúan el tratamiento deben ser monitorizados periódicamente.

En los ensayos clínicos no se incluyeron pacientes con enfermedades cardiovasculares importantes o no controladas.

Reactivación del virus de la hepatitis B

Se han producido reactivaciones de la hepatitis B en pacientes que son portadores crónicos de este virus después de que los pacientes hayan recibido inhibidores de la tirosina quinasa BCR-ABL. En algunos casos se produjo insuficiencia hepática aguda o hepatitis fulminante que dio lugar a un trasplante de hígado o a un desenlace mortal.

Los pacientes se deben someter a pruebas para detectar la infección por VHB antes de comenzar el tratamiento con DASATINIB KEMEX. Se debe consultar a expertos en enfermedades hepáticas y en el tratamiento de la hepatitis B antes de comenzar el tratamiento en pacientes con una serología positiva para hepatitis B (incluyendo a los pacientes con enfermedad activa) y pacientes que den un resultado positivo en una prueba de infección por VHB durante el tratamiento. Los portadores del VHB que necesiten tratamiento con DASATINIB KEMEX se deben someter a una estrecha monitorización para detectar signos y síntomas de infección activa por VHB a lo largo de todo el tratamiento y durante varios meses después de finalizar el tratamiento (ver sección 4.8).

Lactosa

Este medicamento contiene lactosa. Los pacientes con intolerancia hereditaria a galactosa, insuficiencia de lactasa de Lapp o mala absorción de glucosa o galactosa no deben tomar este medicamento.

4.5 Interacción con otros medicamentos y otras formas de interacción

Principios activos que pueden aumentar las concentraciones plasmáticas de dasatinib

Los estudios *in vitro* indican que dasatinib es un sustrato de CYP3A4. El uso simultáneo de dasatinib con medicamentos o sustancias que pueden inhibir el CYP3A4 (p.ej.: ketoconazol, itraconazol, eritromicina, claritromicina, ritonavir, telitromicina, zumo de pomelo) puede aumentar la exposición a dasatinib. Por tanto, en pacientes que reciban dasatinib, no se recomienda la administración sistémica de inhibidores potentes de CYP3A4.

En base a los estudios *in vitro*, a concentraciones clínicamente relevantes, la unión de dasatinib a las proteínas plasmáticas es del 96% aproximadamente. No se han realizado estudios para evaluar la

interacción de dasatinib con otros medicamentos que se unan a proteínas. Se desconoce el potencial de desplazamiento y su importancia clínica.

Principios activos que pueden reducir las concentraciones plasmáticas de dasatinib

Cuando se administró dasatinib durante 8 días por la tarde en combinación con 600 mg de rifampicina, un potente inductor de CYP3A4, el AUC de dasatinib disminuyó en un 82%. Otros medicamentos que inducen la actividad de CYP3A4 (p.ej.: dexametasona, fenitoína, carbamazepina, fenobarbital o medicamentos a base de plantas que contengan *Hypericum perforatum*, también conocida como Hierba de San Juan) pueden también aumentar el metabolismo y disminuir las concentraciones plasmáticas de dasatinib. Por lo tanto, no se recomienda el uso simultáneo de inductores potentes de CYP3A4 con dasatinib. En pacientes en los que estén indicados la rifampicina u otros inductores de CYP3A4, deben usarse medicamentos alternativos con menor potencial de inducción enzimática.

Antagonistas de receptores histamina-2 e inhibidores de la bomba de protones

Es probable que la supresión a largo plazo de la secreción de ácido gástrico por antagonistas- H_2 o inhibidores de la bomba de protones (p. ej., famotidina y omeprazol) reduzca la exposición a dasatinib. En un ensayo de dosis única en sujetos sanos, la administración de famotidina 10 horas antes de una dosis única de DASATINIB redujo la exposición a dasatinib en un 61%. En un ensayo de 14 sujetos sanos, la administración de una dosis única de 100 mg de DASATINIB 22 horas después de una dosis de 40 mg de omeprazol durante 4 días, en el estado de equilibrio, redujo el AUC de dasatinib en un 43% y la C_{max} en un 42%. Debe valorarse el uso de antiácidos en lugar de los antagonistas- H_2 o los inhibidores de la bomba de protones en pacientes que reciban tratamiento con DASATINIB (ver sección 4.4).

Antiácidos

Los datos preclínicos demuestran que la solubilidad de dasatinib es pH-dependiente. En sujetos sanos, el uso simultáneo de antiácidos con hidróxido de aluminio/magnesio y DASATINIB redujo el AUC de una dosis única de DASATINIB un 55% y la C_{max} un 58%. Sin embargo, cuando los antiácidos se administraron 2 horas antes de una dosis única de DASATINIB, no se observaron cambios relevantes en la concentración o la exposición a dasatinib. Así pues, los antiácidos deben administrarse hasta 2 horas antes o 2 horas después de DASATINIB (ver sección 4.4).

Principios activos cuya concentración plasmática puede verse alterada por dasatinib

El uso concomitante de dasatinib y un sustrato de CYP3A4 puede aumentar la exposición al sustrato de CYP3A4. En un ensayo en sujetos sanos, una dosis única de 100 mg de dasatinib aumentó el AUC y la C_{max} de la simvastatina, un sustrato conocido de CYP3A4, un 20 y 37% respectivamente. No puede excluirse que el efecto sea superior después de dosis múltiples de dasatinib. Por tanto, los sustratos de CYP3A4 con margen terapéutico estrecho (p. ej., astemizol, terfenadina, cisaprida, pimozida, quinidina, bepridil o alcaloides ergóticos [ergotamina, dihidroergotamina]) deben administrarse con precaución en pacientes que están recibiendo dasatinib (ver sección 4.4). La información *in vitro* indica un riesgo potencial de interacción con sustratos CYP2C8, tales como glitazonas.

4.6 Fertilidad, embarazo y lactancia

Mujeres en edad fértil/anticoncepción en hombres y mujeres

Tanto hombres sexualmente activos como mujeres en edad fértil deben utilizar métodos anticonceptivos eficaces durante el tratamiento.

Embarazo

En base a la experiencia en humanos, se sospecha que dasatinib pueda causar malformaciones congénitas incluyendo defectos del tubo neural y efectos farmacológicos perjudiciales en el feto cuando se administra durante el embarazo. Los estudios realizados en animales han mostrado toxicidad para la reproducción (ver sección 5.3).

DASATINIB KEMEX no debe utilizarse durante el embarazo excepto si la situación clínica de la mujer requiere tratamiento con dasatinib. Si DASATINIB KEMEX se utiliza durante el embarazo, la paciente debe estar informada del posible riesgo para el feto.

Lactancia

La información sobre la excreción de dasatinib en leche humana o animal es insuficiente/limitada. Los datos fisicoquímicos y los datos farmacodinámicos/toxicológicos disponibles sobre dasatinib apuntan a su excreción en la leche materna y no puede excluirse el riesgo para el niño lactante. Debe interrumpirse la lactancia durante el tratamiento con DASATINIB KEMEX.

Fertilidad

Se desconoce el efecto de dasatinib sobre los espermatozoides (ver sección 5.3).

4.7 Efectos sobre la capacidad para conducir y utilizar máquinas

La influencia de DASATINIB sobre la capacidad para conducir y utilizar máquinas es pequeña. Los pacientes deben ser informados de que pueden sufrir alguna reacción adversa como mareos o visión borrosa durante el tratamiento con dasatinib. Por lo tanto, se les debe recomendar que cuando conduzcan un coche o manejen máquinas lo hagan con precaución.

4.8 Reacciones adversas

Resumen del perfil de seguridad

Los datos que se detallan a continuación corresponden a la exposición a DASATINIB en 2.712 pacientes en ensayos clínicos incluyendo 324 pacientes con LMC en fase crónica de nuevo diagnóstico y 2.388 pacientes con LMC o LLA Ph+ con resistencia o intolerancia a imatinib. La mediana de duración del tratamiento en 2.712 pacientes tratados con DASATINIB fue de 19,2 meses (rango 0- 93,2 meses).

En el ensayo Fase III en curso en pacientes con LMC en fase crónica de nuevo diagnóstico, con un mínimo de 5 años de seguimiento, la mediana de duración del tratamiento fue aproximadamente 60 meses para ambos, DASATINIB (rango de 0,03-72,7 meses) e imatinib (rango de 0,3-74,6 meses). La mediana de la duración del tratamiento en 1.618 pacientes con LMC en fase crónica fue de 29 meses (rango de 0 -92,9 meses). En 1.094 pacientes con LMC en fase avanzada o LLA Ph+, la mediana de la duración del tratamiento para pacientes fue de 6,2 meses (rango de 0-9,32 meses). De los 2.712 pacientes tratados, el 18% tenían ≥ 65 años, mientras que el 5% tenían ≥ 75 años.

La mayoría de los pacientes tratados con DASATINIB experimentaron reacciones adversas en algún momento. En la población total de 2.712 pacientes tratados con DASATINIB, 520 (19%) experimentaron reacciones adversas que condujeron a la suspensión del tratamiento. La mayoría de las reacciones fueron de grado leve a moderado.

En el ensayo Fase III, en pacientes con LMC en fase crónica de nuevo diagnóstico, el tratamiento se interrumpió por reacciones adversas en el 5% de los pacientes tratados con DASATINIB y en el 4% de los pacientes tratados con imatinib tras un seguimiento mínimo de 12 meses. Después de un mínimo de 60 meses de seguimiento, las tasas acumuladas de suspensión fueron del 14 % y del 7 % respectivamente. Entre los 1.618 pacientes tratados con dasatinib con LMC en fase crónica, se notificaron reacciones adversas que condujeron a la suspensión del tratamiento en 329 (20,3%) pacientes y entre los 1.094 pacientes tratados con dasatinib con fase avanzada de la enfermedad, se notificaron reacciones adversas que condujeron a la suspensión del tratamiento en 191 (17,5%) pacientes.

La mayoría de los pacientes intolerantes a imatinib con LMC en fase crónica fueron capaces de tolerar el tratamiento con DASATINIB. En ensayos clínicos con 24 meses de seguimiento en LMC fase crónica, 10 de los 215 pacientes con intolerancia a imatinib presentaron la misma toxicidad no hematológica grado 3-4 con DASATINIB que tuvieron con imatinib; 8 de los 10 pacientes se manejaron con reducción de dosis y fueron capaces de continuar el tratamiento con DASATINIB

Basadas en un seguimiento mínimo de 12 meses, las reacciones adversas notificadas con más frecuencia en pacientes tratados con DASATINIB con LMC en fase crónica de nuevo diagnóstico fueron

retención de líquidos (incluyendo derrame pleural) (19%), diarrea (17%), cefalea (12%), erupción cutánea (11%), dolor musculoesquelético (11%), náuseas (8%), fatiga (8%), mialgia (6%), vómitos (5%) e inflamación muscular (4%). Tras un seguimiento mínimo de 60 meses, las tasas acumuladas de erupción cutánea (14%), dolor músculo esquelético (14%), cefalea (13%), fatiga (11%) náuseas (10%), mialgias (7%), vómitos (5%), e inflamación muscular o espasmos (5%) se incrementaron $\leq 3\%$. Las tasas acumuladas de retención de líquidos y diarrea fueron del 39% y del 22% respectivamente. Las reacciones adversas más frecuentemente notificadas en pacientes en tratamiento con DASATINIB con resistencia o intolerancia al tratamiento previo con imatinib fueron retención de líquidos (incluyendo derrame pleural), diarrea, cefalea, náuseas, erupción cutánea, disnea, hemorragias, fatiga, dolor musculoesquelético, infección, vómitos, tos, dolor abdominal y fiebre. Neutropenia febril relacionada con el tratamiento se notificó en un 5% de los pacientes tratados con DASATINIB con resistencia o intolerancia al tratamiento previo con imatinib.

En ensayos clínicos en pacientes con resistencia o intolerancia a tratamiento previo con imatinib, se recomendó que el tratamiento con imatinib fuese discontinuado al menos 7 días antes de empezar el tratamiento con DASATINIB

Tabla de reacciones adversas

Las siguientes reacciones adversas, excluyendo anomalías de laboratorio, se notificaron en pacientes tratados con DASATINIB, en ensayos clínicos y la experiencia post-comercialización (Tabla 2). Estas reacciones se presentan clasificadas por órganos y frecuencias. Se definen las frecuencias como: muy frecuentes ($\geq 1/10$); frecuentes ($\geq 1/100$ a $< 1/10$); poco frecuentes ($\geq 1/1.000$ a $< 1/100$); raras ($\geq 1/10.000$ a $< 1/1.000$); no conocida (no puede estimarse de los datos post-comercialización disponibles).

Las reacciones adversas se enumeran en orden decreciente de gravedad dentro de cada intervalo de frecuencia.

Tabla2: Tabla de reacciones adversas

Infecciones e infestaciones	
<i>Muy frecuentes</i>	infección (incluyendo bacteriana, vírica, fúngica, no-específica)
<i>Frecuentes</i>	neumonía (incluyendo bacteriana, vírica, y fúngica), infecciones/inflamación del tracto respiratorio superior, infección por virus de herpes, enterocolitis, sepsis (incluyendo casos poco frecuentes con desenlaces mortales)
<i>No conocida</i>	reactivación del virus de la hepatitis B
Trastornos de la sangre y del sistema linfático	
<i>Muy frecuentes</i>	mielosupresión (incluyendo anemia, neutropenia, trombocitopenia)
<i>Frecuentes</i>	neutropenia febril
<i>Poco frecuentes</i>	linfadenopatía, linfopenia
<i>Raras</i>	aplasia pura de serie roja
Trastornos del sistema inmunológico	
<i>Poco frecuentes</i>	hipersensibilidad (incluyendo eritema nodoso)
Trastornos endocrinos	
<i>Poco frecuentes</i>	hipotiroidismo
<i>Raras</i>	hipertiroidismo, tiroiditis
Trastornos del metabolismo y de la nutrición	
<i>Frecuentes</i>	alteraciones del apetito ^a , hiperuricemia
<i>Poco frecuentes</i>	síndrome de lisis tumoral, deshidratación, hipoalbuminemia, hipercolesterolemia
<i>Raras</i>	diabetes mellitus
Trastornos psiquiátricos	
<i>Frecuentes</i>	depresión, insomnio
<i>Poco frecuentes</i>	ansiedad, estado confusional, alteración de la carga emocional, disminución de la libido
Trastornos del sistema nervioso	
<i>Muy frecuentes</i>	cefalea
<i>Frecuentes</i>	neuropatía (incluyendo neuropatía periférica), mareos, disgeusia, somnolencia

<i>Poco frecuentes</i>	sangrado del SNC* ^b , síncope, temblor, amnesia, alteraciones del equilibrio
<i>Raras</i>	accidente cerebrovascular, accidente isquémico transitorio, convulsiones, neuritis óptica, parálisis del VII par, demencia, ataxia
Trastornos oculares	
<i>Frecuentes</i>	alteraciones visuales (incluyendo visión distorsionada, visión borrosa, y agudeza visual reducida), ojo seco
<i>Poco frecuentes</i>	insuficiencia visual, conjuntivitis, fotofobia, incremento del lagrimeo
Trastornos del oído y el laberinto	
<i>Frecuentes</i>	tinnitus
<i>Poco frecuentes</i>	pérdida de audición, vértigo
Trastornos Cardíacos	
<i>Frecuentes</i>	insuficiencia cardíaca congestiva/insuficiencia cardíaca* ^c , derrame pericárdico*, arritmia (incluyendo taquicardia), palpitaciones
<i>Poco frecuentes</i>	infarto de miocardio (incluyendo desenlace mortal)*, electrocardiograma con intervalo QT prolongado*, pericarditis, arritmia ventricular (incluyendo taquicardia ventricular), angina de pecho, cardiomegalia, electrocardiograma con onda T anormal, incremento de la troponina
<i>Raras</i>	cor pulmonale, miocarditis, síndrome coronario agudo, parada cardíaca electrocardiograma con prolongación del intervalo PR, enfermedad arterial coronaria, pleuropericarditis
<i>No conocida</i>	fibrilación auricular/flutter auricular
Trastornos Vasculares	
<i>Muy frecuentes</i>	hemorragia* ^d
<i>Frecuentes</i>	hipertensión, rubor
<i>Poco frecuentes</i>	hipotensión, tromboflebitis
<i>Raras</i>	trombosis venosa profunda, embolismo, livedo reticularis
Trastornos respiratorios, torácicos y mediastínicos	
<i>Muy frecuentes</i>	derrame pleural*, disnea
<i>Frecuentes</i>	edema pulmonar*, hipertensión pulmonar*, infiltración pulmonar, neumonitis, tos
<i>Poco frecuentes</i>	hipertensión arterial pulmonar, broncoespasmo, asma
<i>Raras</i>	embolismo pulmonar, síndrome de distrés respiratorio agudo
<i>No conocida</i>	enfermedad intersticial pulmonar
Trastornos gastrointestinales	
<i>Muy frecuentes</i>	diarrea, vómitos, náusea, dolor abdominal
<i>Frecuentes</i>	hemorragia gastrointestinal*, colitis (incluyendo colitis neutropénica), gastritis, inflamación de la mucosa (incluyendo mucositis/estomatitis), dispepsia, distensión abdominal, estreñimiento, alteraciones de la mucosa oral
<i>Poco frecuentes</i>	pancreatitis (incluyendo pancreatitis aguda), úlcera del tracto gastrointestinal superior, esofagitis, ascitis*, fisura anal, disfagia, enfermedad por reflujo gastroesofágico
<i>Raras</i>	gastroenteropatía con pérdida de proteínas, íleo, fístula anal
<i>No conocida</i>	hemorragia gastrointestinal mortal*
Trastornos hepatobiliares	
<i>Poco frecuentes</i>	hepatitis, colecistitis, colestasis
Trastornos de la piel y del tejido subcutáneo	
<i>Muy frecuentes</i>	erupción cutánea ^c
<i>Frecuentes</i>	alopecia, dermatitis (incluyendo eczema), prurito, acné, sequedad de la piel, urticaria, hiperhidrosis
<i>Poco frecuentes</i>	dermatosis neutrofílica, fotosensibilidad, alteraciones de la pigmentación, paniculitis, úlcera cutánea, ampollas cutáneas, alteraciones en las uñas, síndrome de eritrodisestesia palmo-plantar, alteraciones del cabello
<i>Raras</i>	vasculitis leucocitoclástica, fibrosis cutánea
<i>Frecuencia no conocida</i>	Síndrome de Stevens-Johnson ^f
Trastornos musculoesqueléticos y del tejido conjuntivo	
<i>Muy frecuentes</i>	dolor muscular esquelético

<i>Frecuentes</i>	artralgia, mialgia, debilidad muscular, rigidez musculo esquelética, espasmo muscular
<i>Poco frecuentes</i>	rabdomiólisis, osteonecrosis, inflamación muscular, tendinitis, artritis
Trastornos renales y urinarios	
<i>Poco frecuentes</i>	insuficiencia renal (incluyendo fallo renal), frecuencia urinaria, proteinuria
<i>No conocida</i>	Síndrome nefrótico
Embarazo, puerperio y alteraciones perinatales	
<i>Raras</i>	aborto
Trastornos del aparato reproductor y de la mama	
<i>Poco frecuentes</i>	ginecomastia, alteraciones de la menstruación
Trastornos generales y alteraciones en el lugar de administración	
<i>Muy frecuentes</i>	edema periférico ^g , fatiga, pirexia, edema facial ^h
<i>Frecuentes</i>	astenia, dolor, dolor torácico, edema generalizado ^{*1} , escalofríos
<i>Poco frecuentes</i>	malestar, otros edemas superficiales ^j
<i>Raras</i>	alteraciones de la marcha
Exploraciones complementarias	
<i>Frecuentes</i>	pérdida de peso, aumento de peso
<i>Poco frecuentes</i>	aumento de la creatinfosfoquinasa en sangre aumento de la gamma-glutamyl transferasa
Lesiones traumáticas, intoxicaciones y complicaciones de procedimientos terapéuticos	
<i>Frecuentes</i>	contusión

^aIncluye disminución del apetito, saciedad temprana, aumento del apetito.

^bIncluye hemorragia en el sistema nervioso central, hematoma cerebral, hemorragia cerebral, hematoma extradural, hemorragia intracranial, derrame cerebral, hemorragia subaracnoidea, hematoma subdural y hemorragia subdural.

^cIncluye aumento del péptido natriurético cerebral, insuficiencia ventricular, insuficiencia ventricular izquierda, insuficiencia ventricular derecha, fallo cardíaco, insuficiencia cardíaca aguda, insuficiencia cardíaca crónica, insuficiencia cardíaca congestiva, cardiomiopatía, cardiomiopatía congestiva, insuficiencia diastólica, descenso de la fracción de eyección y fallo ventricular, insuficiencia ventricular izquierda, insuficiencia ventricular derecha e hipoquinesia ventricular.

^dExcluye sangrado gastrointestinal, y sangrado del sistema nervioso central (SNC); estas reacciones adversas se han informado según la clasificación por órganos y sistemas dentro de trastornos gastrointestinales y dentro de trastornos del sistema nervioso respectivamente.

^eIncluye erupción medicamentosa, eritema, eritema multiforme, eritrosis, erupción cutánea exfoliativa, eritema generalizado, erupción genital, miliaria, milio, psoriasis pustular miliaria, erupción, erupción eritematosa, erupción folicular, erupción generalizada, erupción macular, erupción maculopapulosa, erupción papulosa, erupción pruriginosa, erupción pustular, erupción vesicular, exfoliación cutánea, irritación de la piel erupción cutánea tóxica, urticaria vesiculosa y erupción vasculítica.

^fSe han notificado casos individuales de síndrome Stevens-Johnson en la fase de postcomercialización. No se pudo determinar si estas reacciones adversas mucocutáneas fueron directamente relacionadas con DASATINIB KEMEX o con medicamento concomitante

^gEdema gestacional, edema localizado, edema periférico.

^hEdema conjuntival, edema ocular, tumefacción ocular, edema palpebral, edema facial, edema labial, edema macular, edema bucal, edema orbital, edema periorbital, tumefacción facial.

ⁱSobrecarga líquida, retención de líquidos, edema gastrointestinal, edema generalizado, edema, edema debido a enfermedad cardíaca, derrame perinéfrico, edema posterior a un procedimiento, edema visceral.

^jTumefacción genital, edema en el lugar de la incisión, edema genital, edema peneano, tumefacción peneana, edema escrotal, tumefacción cutánea, tumefacción testicular, tumefacción vulvovaginal.

* Para detalles adicionales, ver sección "Descripción de reacciones adversas seleccionadas"

Descripción de reacciones adversas seleccionadas

Mielosupresión

El tratamiento con DASATINIB se asocia con anemia, neutropenia y trombocitopenia. Su incidencia es más temprana y más frecuente en pacientes con LMC en fases avanzadas o LLA Ph+ que en pacientes con LMC en fase crónica (ver sección 4.4).

Sangrado

Se han notificado hemorragias relacionadas con el tratamiento en pacientes que tomaban DASATINIB, desde petequias y epistaxis a hemorragia digestiva y del SNC grado 3 ó 4 (ver sección 4.4).

Retención de líquidos

Reacciones adversas variadas como derrame pleural, ascitis, edema pulmonar y derrame pericárdico con o sin edema superficial pueden describirse colectivamente como "retención de líquidos". En un ensayo con pacientes con LMC en fase crónica de nuevo diagnóstico tras un seguimiento mínimo de 60 meses, la retención de líquidos relacionada con dasatinib incluyó derrame pleural (28%), edema superficial (14%), hipertensión pulmonar (5%), edema generalizado (4%) y derrame pericárdico (4%). Fallo cardíaco congestivo/insuficiencia cardíaca y edema pulmonar se notificaron en < 2% de pacientes.

La tasa acumulativa de derrame pleural relacionado con dasatinib (todos los grados) a lo largo del tiempo fue del 10% a 12 meses, 14% a 24 meses, 19% a 36 meses, 24% a 48 meses y 28% a 60 meses. Un total de 46 pacientes tratados con dasatinib tuvieron derrame pleural recurrente. Diecisiete pacientes tuvieron 2 reacciones adversas separadas, 6 tuvieron 3 reacciones adversas, 18 tuvieron de 4 a 8 reacciones adversas y 5 tuvieron > 8 episodios de derrame pleural.

La mediana del tiempo del primer derrame pleural relacionado con dasatinib, grado 1 o 2 fue de 114 semanas (rango: 4 a 299 semanas). Menos del 10% de los pacientes tuvieron derrame pleural grave (grado 3 o 4) relacionado con dasatinib. La mediana del tiempo hasta la primera incidencia de derrame pleural de grado ≥ 3 relacionado con dasatinib fue de 175 semanas (rango: 114 a 274 semanas). La mediana de duración del derrame pleural relacionado con dasatinib (todos los grados) fue 283 días (~ 40 semanas).

El derrame pleural fue generalmente reversible y se manejó suspendiendo el tratamiento con DASATINIB y utilizando diuréticos u otras medidas de soporte adecuadas (ver secciones 4.2 y 4.4). Entre los pacientes tratados con dasatinib con derrame pleural relacionado con él, (n=73), 45 (62%) tuvieron interrupciones de la dosis y 30 (41%) tuvieron reducciones de dosis. Adicionalmente, 34 (47%) recibieron diuréticos, 23 (32%) recibieron corticosteroides y 20 (27%) recibió ambos corticosteroides y diuréticos. A nueve (12%) de pacientes se les realizó una toracocentesis terapéutica. Seis por ciento de pacientes tratados con dasatinib interrumpieron el tratamiento debido a derrame pleural relacionado.

El derrame pleural no impidió a los pacientes obtener una respuesta. Entre los pacientes tratados con dasatinib con derrame pleural, un 96% alcanzó una RCyC, un 82% alcanzó RMM y un 50% alcanzó una RM4,5 a pesar de las interrupciones y ajustes de dosis.

Ver la sección 4.4 para más información sobre pacientes con LMC en fase crónica y LMC en fase avanzada o LLA Ph+.

Hipertensión pulmonar arterial (HTPA)

Se han notificado casos de hipertensión pulmonar arterial precapilar (HTPA) confirmada por cateterismo derecho asociados al tratamiento con dasatinib. En estos casos, la HTPA se notificó después del inicio del tratamiento con dasatinib, incluyendo pacientes en tratamiento de más de un año de duración. En estas notificaciones, los pacientes con HTPA estaban tomando con frecuencia medicamentos concomitantes o tenían otras co-morbilidades además de la patología maligna de base. En algunos pacientes con HTPA se ha observado mejoría en los parámetros clínicos y hemodinámicos tras suspender el tratamiento con dasatinib.

Prolongación QT

En el ensayo Fase III en pacientes con LMC en fase crónica de nuevo diagnóstico, un paciente (< 1%) de los pacientes tratados con DASATINIB tuvieron un QTcF > 500 mseg tras un seguimiento mínimo de

12 meses. (ver sección 4.4). No se notificó un QTcF > 500 mseg en ningún paciente adicional tras un seguimiento mínimo de 60 meses.

En 5 estudios Fase II, en pacientes con resistencia o intolerancia a tratamiento previo con imatinib, se obtuvieron repetidamente ECGs en condiciones basales y a tiempos pre-especificados durante el tratamiento de 865 pacientes que recibieron 70 mg de DASATINIB dos veces al día. Estos ECGs fueron valorados de forma centralizada. El intervalo QT se corrigió por la frecuencia cardíaca mediante el método Fridericia. Para todos los valores post-administración recogidos durante el día 8, el cambio medio respecto a los valores basales del intervalo QTcF estuvo entre 4-6 mseg, con un límite superior en el intervalo de confianza del 95% < 7 mseg. De los 2.182 pacientes que recibieron DASATINIB en los ensayos clínicos, en 15 (1%) pacientes se notificó como reacción adversa la prolongación QTc informado como una reacción adversa. Veintiún pacientes (1%) presentaron un QTcF > 500 mseg (ver sección 4.4).

Reacciones adversas cardíacas

Los pacientes con factores de riesgo o con historial de enfermedad cardíaca deben ser monitorizados cuidadosamente para los signos y síntomas consistentes con insuficiencia cardíaca y deberán ser evaluados y tratados adecuadamente (ver sección 4.4).

Reactivación del virus de la hepatitis B

Se ha notificado reactivación de la hepatitis B en relación con los inhibidores de la tirosina quinasa BCR-ABL. En algunos casos se ha producido insuficiencia hepática aguda o hepatitis fulminante que ha dado lugar a trasplante de hígado o a un desenlace mortal (ver sección 4.4).

En el ensayo Fase III de optimización de la dosis en pacientes con LMC en fase crónica con resistencia o intolerancia a tratamiento previo con imatinib (mediana de la duración del tratamiento de 30 meses), la incidencia de derrame pleural e insuficiencia cardíaca congestiva/insuficiencia cardíaca, fue menor en pacientes tratados con 100 mg de DASATINIB una vez al día que en aquellos tratados con 70 mg de DASATINIB dos veces al día. También se notificó mielosupresión con menor frecuencia en el grupo de tratamiento que recibió la pauta posológica de 100 mg una vez al día (ver anomalías en Pruebas de laboratorio a continuación). La mediana de duración del tratamiento en el grupo de 100 mg una vez al día fue de 37 meses (rango: 1-91 meses). Las tasas acumuladas de reacciones adversas seleccionadas que se notificaron en el grupo de tratamiento con la pauta posológica de 100 mg una vez al día como dosis de inicio recomendada se muestran en la Tabla3a.

Tabla3a: Reacciones adversas seleccionadas notificadas en el ensayo clínico fase 3 de optimización de dosis (LMC en fase crónica resistente o intolerante a imatinib)^a

	Mínimo 2 años de seguimiento		Mínimo 5 años de seguimiento		Mínimo 7 años de seguimiento	
	Todos los grados	Grado 3/4	Todos los grados	Grado 3/4	Todos los grados	Grado 3/4
	Porcentaje (%) de pacientes					
término preferido						
Diarrea	27	2	28	2	28	2
Retención de líquidos	34	4	42	6	48	7
Edema superficial	18	0	21	0	22	0
Derrame pleural	18	2	24	4	28	5
Edema generalizado	3	0	4	0	4	0
Derrame pericárdico	2	1	2	1	3	1
Hipertensión pulmonar	0	0	0	0	2	1
Hemorragia	11	1	11	1	12	1
Sangrado gastrointestinal	2	1	2	1	2	1

^aResultados notificados en el ensayo Fase 3 de optimización de dosis, en la población (n=165) con la dosis inicial recomendada de 100 mg una vez al día

En el ensayo Fase III de optimización de dosis en pacientes con LMC en fases avanzadas y LLA Ph+, la mediana de la duración del tratamiento fue de 14 meses para LMC en fase acelerada, 3 meses para LMC en crisis mieloide blástica, 4 meses para LMC en crisis linfoide blástica y 3 meses para LLA Ph+. Las reacciones adversas seleccionadas que se notificaron con la dosis inicial recomendada de 140 mg una vez al día se muestran en la Tabla 3b. La pauta posológica de 70 mg dos veces al día también se estudió. La pauta posológica de 140 mg una vez al día mostró un perfil de eficacia comparable a la pauta posológica de 70 mg dos veces al día pero un perfil de seguridad más favorable.

Tabla3b: Reacciones adversas seleccionadas notificadas en el ensayo clínico fase III de optimización de dosis: fase avanzada de LMC y LLAPh⁺

término preferido	140 mg una vez al día n = 304	
	Todos los grados	Grado 3/4
	Porcentaje (%) de pacientes	
Diarrea	28	3
Retención de líquidos	33	7
Edema superficial	15	< 1
Derrame pleural	20	6
Edema generalizado	2	0
Insuficiencia cardíaca	1	0
congestiva/ insuficiencia cardíaca ^b		
Derrame pericárdico	2	1
Edema pulmonar	1	1
Hemorragia	23	8
Sangrado gastrointestinal	8	6

^aResultados notificados del ensayo Fase 3 de optimización de dosis con la dosis inicial recomendada de 140 mg una vez al día en la población (n=304) al final de los 2 años de seguimiento del ensayo.

^bIncluye insuficiencia ventricular, insuficiencia cardíaca, insuficiencia cardíaca congestiva, cardiomiopatía, cardiomiopatía congestiva, disfunción diastólica, descenso de la fracción de eyección y fracaso ventricular.

Anomalías en las Pruebas de laboratorio

Hematología

En el ensayo Fase III en pacientes con LMC en fase crónica de nuevo diagnóstico, se notificaron las siguientes anomalías en las pruebas de laboratorio grado 3 ó 4 tras un seguimiento mínimo de 12 meses en pacientes que estaban tomando DASATINIB: neutropenia (21%), trombocitopenia (19%), y anemia (10%). Después de un mínimo de 60 meses de seguimiento, las tasas acumuladas de neutropenia, trombocitopenia y anemia fueron del 29%, 22% y 13%, respectivamente.

En pacientes tratados con DASATINIB con LMC en fase crónica de nuevo diagnóstico que experimentaron mielosupresión grado 3 ó 4, generalmente se produjo recuperación después de una breve suspensión de la dosis y/o reducción, y la suspensión permanente del tratamiento se produjo en el 1,6% de los pacientes tras un seguimiento mínimo de 12 meses. Después de un mínimo de 60 meses de seguimiento, la tasa acumulada de suspensión permanente del tratamiento debido a mielosupresión grado 3 ó 4 fue del 2,3%.

En pacientes con LMC, con resistencia o intolerancia al tratamiento previo con imatinib, las citopenias (trombocitopenia, neutropenia y anemia) fueron un hallazgo consistente. Sin embargo, su aparición fue claramente dependiente del estadio de la enfermedad. La frecuencia de anomalías hematológicas grados 3 y 4 se presentan en la Tabla 4.

Tabla4: Alteraciones hematológicas de laboratorio grados 3 y 4 en ensayos clínicos según los criterios comunes de toxicidad (CTC) en pacientes con resistencia o intolerancia a tratamiento previo con imatinib^a

	Fase crónica (n= 165) ^b	Fase acelerada (n= 157) ^c	Crisis blástica	
			Crisis blástica mieloide (n= 74) ^c	linfoide y LLA Ph+ (n= 168) ^c
Porcentaje (%) de pacientes				
Parámetros hematológicos				
Neutropenia	36	58	77	76
Trombocitopenia	23	63	78	74
Anemia	13	47	74	44

^aResultados del ensayo Fase 3 de optimización de dosis notificados al final de los 2 años de seguimiento del ensayo.

^bCA180-034 resultados del ensayo con la dosis inicial recomendada de 100 mg una vez al día.

^cCA180-035 resultados del ensayo con la dosis inicial recomendada de 140 mg una vez al día.

CTC grados: neutropenia (Grado 3 $\geq 0.5 - < 1.0 \times 10^9/l$, Grado 4 $< 0.5 \times 10^9/l$); trombocitopenia (Grado 3 $\geq 25 - < 50 \times 10^9/l$, Grado 4 $< 25 \times 10^9/l$); anemia (hemoglobina Grado 3 $\geq 65 - < 80$ g/l, Grado 4 < 65 g/l).

Las citopenias grado 3 ó 4 acumuladas en pacientes tratados con 100 mg una vez al día fueron similares a los 2 y 5 años, incluyendo: neutropenia (35% vs 36%), trombocitopenia (23% vs 24%) y anemia (13% vs 13%).

En los pacientes que desarrollaron una mielosupresión grado 3 ó 4, la recuperación se lograba habitualmente después de interrupciones del tratamiento breves y/o reducciones en la dosis. El tratamiento se interrumpió de forma permanente en el 5% de los pacientes. La mayoría de los pacientes continuó con el tratamiento sin nuevas evidencias de mielosupresión.

Bioquímica

En un ensayo en LMC en fase crónica de nuevo diagnóstico, se notificó hipofosfatemia grado 3 ó 4 en un 4% de los pacientes tratados con DASATINIB, y una elevación de las transaminasas grado 3 ó 4, elevación de creatinina y de bilirrubina se notificaron en $< 1\%$ de los pacientes tras un seguimiento mínimo de 12 meses. Después de un mínimo de 60 meses de seguimiento, la tasa acumulada de hipofosfatemia grado 3 ó 4 fue del 7%, elevaciones de grado 3 ó 4 de creatinina y bilirrubina fue del 1% y elevaciones de las transaminasas grado 3 ó 4 permanecieron en el 1%. No hubo suspensión en el tratamiento con DASATINIB debido a estos parámetros bioquímicos de laboratorio.

2 años de seguimiento

Se comunicaron elevaciones de transaminasas o bilirrubina grado 3 ó 4 en $< 1\%$ de los pacientes con LMC en fase crónica, (resistente o intolerante a imatinib), pero se notificaron elevaciones con frecuencias más elevadas del 1 al 7% de los pacientes con fases avanzadas de LMC y LLA Ph+. Habitualmente se controlaron mediante reducción de la dosis o suspensión del tratamiento. En el ensayo Fase III de optimización de la dosis, estudio en fase crónica de LMC, elevaciones de transaminasas o bilirrubina grado 3 ó 4 fueron notificadas en $\leq 1\%$ de los pacientes con incidencia baja similar en los cuatro grupos tratados. En el ensayo Fase III de optimización de dosis en fase avanzada de LMC y LLA Ph+ elevaciones de transaminasas o bilirrubina grado 3 ó 4 se notificaron en el 1% al 5% de los pacientes de los grupos tratados.

Aproximadamente un 5% de los pacientes tratados con DASATINIB, que tenían niveles basales normales de calcio, experimentaron hipocalcemia transitoria grado 3 ó 4 en algún momento del ensayo. En general, no se asoció la disminución de calcio con síntomas clínicos. Los pacientes que desarrollaron hipocalcemia grado 3 ó 4 con frecuencia se recuperaban con la administración de suplementos orales. En pacientes con todas las fases de LMC se comunicaron casos de hipofosfatemia, hipocalcemia e hipopotasemia grado 3 ó 4 pero se detectó un incremento de la frecuencia en los pacientes con LMC en crisis blástica mieloide o crisis blástica linfoide y LLA Ph+. Aumentos de la creatinina grado 3 ó 4 se notificaron en $< 1\%$ de los pacientes con LMC en fase crónica con un aumento de la frecuencia del 1 al 4% en los pacientes con LMC en fase avanzada.

Poblaciones especiales

Mientras el perfil de seguridad de DASATINIB en la población de edad avanzada fue similar al de la población joven, los pacientes con 65 años de edad y mayores tienen mayor probabilidad de experimentar las reacciones adversas comúnmente notificadas como fatiga, derrame pleural, disnea, tos, hemorragia en el tracto gastrointestinal inferior y alteraciones del apetito y mayor probabilidad de experimentar reacciones adversas menos frecuentemente notificada como distensión abdominal, mareos, derrame pericárdico, fallo cardíaco congestivo y disminución de peso, por lo que deben monitorizarse cuidadosamente (ver sección 4.4).

Notificación de sospechas de reacciones adversas

Es importante notificar sospechas de reacciones adversas al medicamento tras su autorización. Ello permite una supervisión continuada de la relación beneficio/riesgo del medicamento.

4.9 Sobredosis

La experiencia referente a la sobredosis de DASATINIB en los ensayos clínicos está limitada a casos aislados. La sobredosis más alta de 280 mg por día durante una semana se notificó en dos pacientes y ambos desarrollaron un descenso significativo en el recuento de plaquetas. Considerando que dasatinib se asocia con mielosupresión grado 3 ó 4 (ver sección 4.4), los pacientes que ingieran una dosis mayor de la recomendada deben ser monitorizados cuidadosamente por la aparición de mielosupresión y ser tratados con la terapia de soporte adecuada.

5. PROPIEDADES FARMACOLÓGICAS

5.1 Propiedades farmacodinámicas

Grupo farmacoterapéutico: agentes antineoplásicos, inhibidores directos de la proteína quinasa, código ATC: L01XE06

Dasatinib inhibe la actividad de la quinasa BCR-ABL y de las quinasas de la familia SRC junto con otras quinasas oncogénicas específicas incluyendo c-KIT, los receptores quinasa de las efrinas (EPH) y el receptor del PDGF- β . Dasatinib es un inhibidor potente, a concentraciones subnanomolares (0,6-0,8 nM), de la quinasa BCR-ABL. Se une no sólo a la conformación inactiva de la enzima BCR-ABL, sino también a la activa.

In vitro, dasatinib es activo en líneas celulares representativas de variantes de leucemia sensibles y resistentes a imatinib. Los estudios preclínicos demuestran que dasatinib puede superar la resistencia a imatinib resultante de la sobreexpresión de BCR-ABL, mutaciones del dominio de BCR-ABL quinasa, activación de las vías de señalización alternativas que afectan a las quinasas de la familia de SRC (LYN, HCK) y la sobreexpresión del gen (mdr) de resistencia múltiple. Además, dasatinib inhibe las quinasas de la familia SRC a concentraciones subnanomolares.

In vivo, en experimentos independientes usando modelos murinos de LMC, dasatinib previno la progresión de la LMC crónica a fase blástica y prolongó la supervivencia de los ratones implantados con líneas celulares de LMC obtenidas de pacientes, en diversas localizaciones, incluido el sistema nervioso central.

Eficacia clínica y seguridad

En el ensayo clínico Fase I, se observaron respuestas hematológicas y citogenéticas en todas las fases de LMC y en LLA Ph+ en los primeros 84 pacientes tratados y seguidos hasta 27 meses. Las respuestas fueron duraderas en todas las fases de la LMC y en la LLA Ph+.

Se han realizado cuatro ensayos clínicos Fase II con un único brazo de estudio, no controlados y abiertos para determinar la seguridad y la eficacia de dasatinib en pacientes con LMC en fase crónica,

acelerada o blástica mieloide, que eran resistentes o intolerantes a imatinib. Un ensayo aleatorizado no comparativo se realizó con pacientes que se encontraban en la fase crónica y habían fracasado a un tratamiento inicial con 400 ó 600 mg de imatinib. La dosis inicial de dasatinib fue de 70 mg dos veces al día. Se permitieron modificaciones de la dosis para mejorar la actividad o para el manejo de la toxicidad (ver sección 4.2).

Dos ensayos aleatorizados, abiertos Fase III, se realizaron para evaluar la eficacia de dasatinib administrado una vez al día comparado con dasatinib administrado dos veces al día. Además se realizó un ensayo de Fase III, comparativo abierto, aleatorizado en pacientes adultos con LMC en fase crónica de nuevo diagnóstico.

La eficacia de dasatinib se basa en las tasas de respuesta hematológica y citogenética. La duración de la respuesta y las tasas estimadas de supervivencia aportan una evidencia adicional del beneficio clínico de dasatinib.

Un total de 2.712 pacientes fueron evaluados en los ensayos clínicos: de estos, un 23% fueron ≥ 65 años de edad y un 5% fueron ≥ 75 años de edad.

LMC en fase crónica de nuevo diagnóstico

Se realizó un ensayo clínico internacional, abierto, multicéntrico, aleatorizado y comparativo de Fase III, en pacientes adultos con LMC en fase crónica de nuevo diagnóstico. Los pacientes fueron aleatorizados para recibir tratamiento con 100 mg de DASATINIB, una vez al día o 400 mg de imatinib una vez al día. El objetivo primario fue la tasa de Respuesta Citogenética Completa confirmada (RCyCc) a 12 meses. Objetivos secundarios incluyeron tiempo en RCyCc (medida de la durabilidad de la respuesta), tiempo hasta RCyCc, tasa de Respuesta Molecular Mayor (RMM), tiempo hasta la RMM, supervivencia libre de progresión (PFS) y supervivencia global (OS). Otros resultados relevantes de eficacia incluyeron RCyC y tasas de Respuesta Molecular Completa (RMC). Este estudio continúa.

Un total de 519 pacientes fueron aleatorizados para un grupo de tratamiento: 259 al grupo de DASATINIB y 260 al grupo de imatinib. Las características basales estuvieron bien equilibradas entre los dos grupos de tratamiento con respecto a la edad (mediana de edad de 46 años para el grupo de DASATINIB y de 49 años para el grupo de imatinib con un 10% y un 11% de pacientes de 65 años de edad o mayores, respectivamente), género (un 44% de mujeres y un 37%, respectivamente) y raza (caucasiana 51% y 55%; asiática 42% y 37%, respectivamente). En el estado basal, la distribución del Índice de Hasford fue similar en los grupos de tratamiento con DASATINIB y en el de imatinib (riesgo bajo: 33% y 34%; riesgo intermedio 48% y 47%; riesgo alto 19% y 19%, respectivamente).

Con un mínimo de 12 meses de seguimiento, un 85% de pacientes aleatorizados al grupo de DASATINIB y un 81% de pacientes aleatorizados al grupo de imatinib estaban todavía recibiendo tratamiento de primera línea. La suspensión dentro de los 12 meses, debido a progresión de la enfermedad se produjo en un 3% de los pacientes tratados con DASATINIB y un 5% de los pacientes tratados con imatinib.

Con un mínimo de 60 meses de seguimiento, un 60% de pacientes aleatorizados del grupo de DASATINIB y un 63% de pacientes aleatorizados del grupo de imatinib todavía estaban recibiendo tratamiento de primera línea. La suspensión dentro de los 60 meses debido a progresión de la enfermedad se produjo en un 11% de los pacientes tratados con DASATINIB y un 14% de los pacientes tratados con imatinib.

Los resultados de eficacia se presentan en la Tabla 5. Una estadísticamente significativa mayor proporción de pacientes en el grupo de DASATINIB alcanzó una RCyCc comparada con los pacientes del grupo de imatinib dentro de los primeros 12 meses de tratamiento. La eficacia de DASATINIB se consideró demostrada a través de los diferentes subgrupos, incluyendo, edad, género, e Índice de Hasford basal.

Tabla5: Resultados de eficacia de un ensayo fase 3 en pacientes con LMC en fase crónica de nuevodiagnóstico

	DASATIN IB n= 259	imatinib n= 260	p-value
Tasa de respuesta (95% CI)			
Respuesta citogenética			
dentro de 12 meses			
RCyCc ^a	76,8%(71,2-81,8)	66,2% (60,1-71,9)	p< 0.007*
RCyC ^b	85,3%(80,4-89,4)	73,5% (67,7-78,7)	↓
dentro de 24 meses			
RCyCc ^a	80,3%	74,2%	↓
RCyC ^b	87,3%	82,3%	↓
dentro de 36 meses			
RCyCc ^a	82,6%	77,3%	↓
RCyC ^b	88,0%	83,5%	↓
dentro de 48 meses			
RCyCc ^a	82,6%	78,5%	↓
RCyC ^b	87,6%	83,8%	↓
dentro de 60 meses			
RCyCc ^a	83,0%	78,5%	↓
RCyC ^b	88,0%	83,8%	↓
Respuesta molecular mayor^c			
12meses	52,1%(45,9-58,3)	33,8% (28,1-39,9)	p< 0.00003*
24meses	64,5%(58,3-70,3)	50% (43,8-56,2)	↓
36meses	69,1%(63,1-74,7)	56,2% (49,9-62,3)	↓
48meses	75,7%(70,0-80,8)	62,7% (56,5-68,6)	↓
60meses	76,4%(70,8-81,5)	64,2% (58,1-70,1)	p=0,0021
Hazard ratio (HR)			
dentro de 12 meses (99.99% CI)			
Tiempo hasta RCyCc	1,55 (1,0-2,3)		p< 0.0001*
Tiempo hasta MMR	2,01 (1,2-3,4)		p< 0.0001*
Durabilidad de RCyCc	0,7 (0,4-1,4)		p< 0,035
dentro 24 meses (95% CI)			
Tiempo hasta RCyCc	1,49 (1,22-1,82)		↓
Tiempo hasta MMR	1,69 (1,34-2,12)		↓
Durabilidad de RCyCc	0,77 (0,55-1,10)		↓
dentro 36 meses (95% CI)			
Tiempo hasta RCyCc	1,48 (1,22-1,80)		↓

Tabla5: Resultados de eficacia de un ensayo fase 3 en pacientes con LMC en fase crónica de nuevodiagnóstico

	DASATINIB n=259	KEMEX imatinib n=260	p-value
Tiempo hasta MMR	1,59 (1,28-1,99)		↓
Durabilidad de RCyCc	0,77 (0,53-1,11)		↓
dentro de 48 meses (95% CI)			
Tiempo hasta RCyCc	1,45 (1,20-1,77)		↓
Tiempo hasta MMR	1,55 (1,26-1,91)		↓
Durabilidad de RCyCc	0,81 (0,56-1,17)		↓
dentro de 60 meses (95% CI)			
Tiempo hasta RCyCc	1,46 (1,20-1,77)		p=0,0001
Tiempo hasta MMR	1,54 (1,25-1,89)		p<0,0001
Durabilidad de RCyCc	0,79 (0,55-1,13)		p=0,1983

^aRespuesta citogenética completa confirmada (RCyCc) se define como respuesta obtenida en dos ocasiones consecutivas (como mínimo, separadas por 28 días).

^bRespuesta citogenética completa (RCyC) se basa en una única evaluación citogenética de la médula ósea.

^cRespuesta Molecular Mayor (en cualquier momento) se definió como tasas de BCR-ABL $\leq 0.1\%$ por RQ-PCR en muestras de sangre periférica estandarizadas en una escala internacional. Estas tasas son acumulativas representando el seguimiento mínimo para el espacio de tiempo especificado.

*Ajustado por Índice de Hasford y significación estadística indicada a un nivel nominal pre-definido de significación.

IC = intervalo de confianza

Después de 60 meses de seguimiento, la mediana de tiempo hasta RCyC fue de 3,1 meses en el grupo de DASATINIB, y 5,8 meses en el grupo de imatinib en pacientes con una RCyC confirmada. La mediana de tiempo hasta RMM después de 60 meses de seguimiento fue de 9,3 meses en el grupo de DASATINIB, y 15,0 meses en el grupo de imatinib en pacientes con RMM. Estos resultados son consistentes con los observados a 12, 24 y 36 meses.

El tiempo hasta RMM se muestra gráficamente en la Figura 1. El tiempo hasta RMM fue consistentemente más corto en los pacientes tratados con dasatinib comparado con los pacientes tratados con imatinib.

Figura 1: Estimados de Kaplan-Meier del tiempo hasta respuesta molecular mayor (RMM)

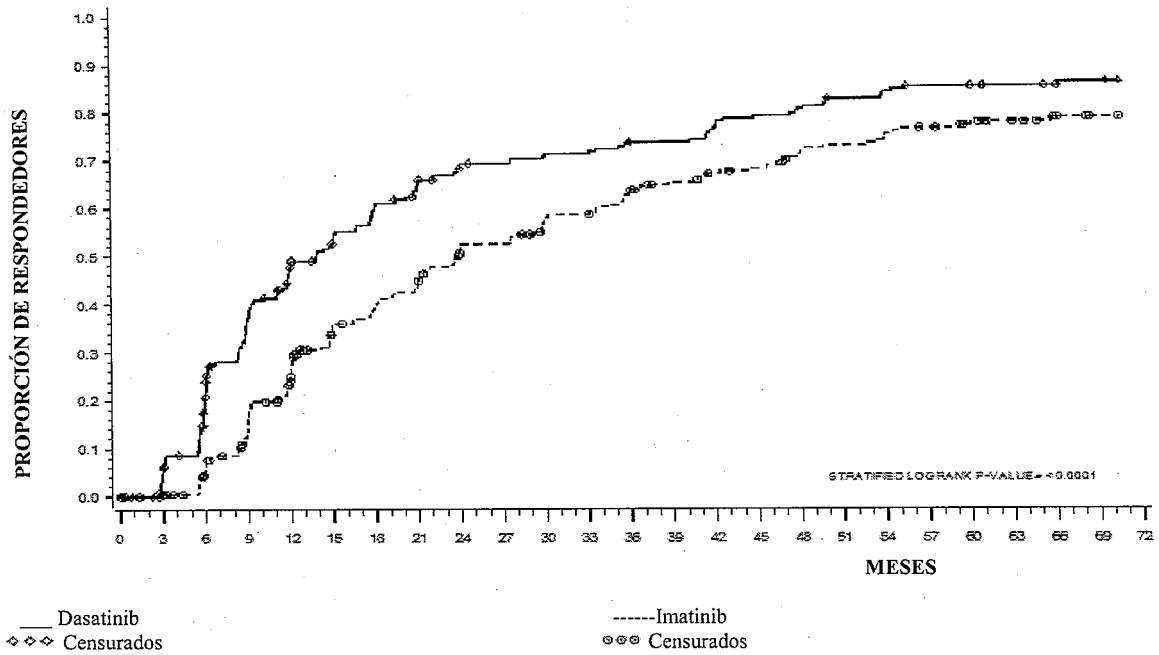

GRUPO (95% IC)	# RESPONDEDORES / #ALEATORIZADOS	HAZARD RATIO
Dasatinib	198/259	
Imatinib	167/260	
Dasatinib sobre imatinib		1,54 (1,25 - 1,89)

Las tasas de RCyCc en los grupos de tratamiento con DASATINIB e imatinib, respectivamente, en 3 meses de tratamiento (54% y 30%), 6 meses (70% y 56%), 9 meses (75% y 63%), 24 meses (80% y 74%), 36 meses (83% y 77%), 48 meses (83% y 79%) y 60 meses (83% y 79%) fueron consistentes con el objetivo primario. Las tasas de RMM en los grupos de tratamiento con DASATINIB e imatinib, respectivamente en 3 meses de tratamiento (8% y 0,4%), 6 meses (27% y 8%), 9 meses (39% y 18%), 12 meses (46% y 28%), 24 meses (64% y 46%), 36 meses (67% y 55%), 48 meses (73% y 60%) y 60 meses (76% y 64%) también fueron consistentes con el objetivo primario.

Las tasas de RMM en punto específico de tiempo se representan gráficamente en la Figura 2. Las tasas de RMM fueron consistentemente más altas en los pacientes tratados con dasatinib comparados con los pacientes tratados con imatinib.

Figura 2: Tasas de RMM en el tiempo - todos los pacientes aleatorizados en un ensayo fase 3 con LMC en fase crónica de nuevo diagnóstico

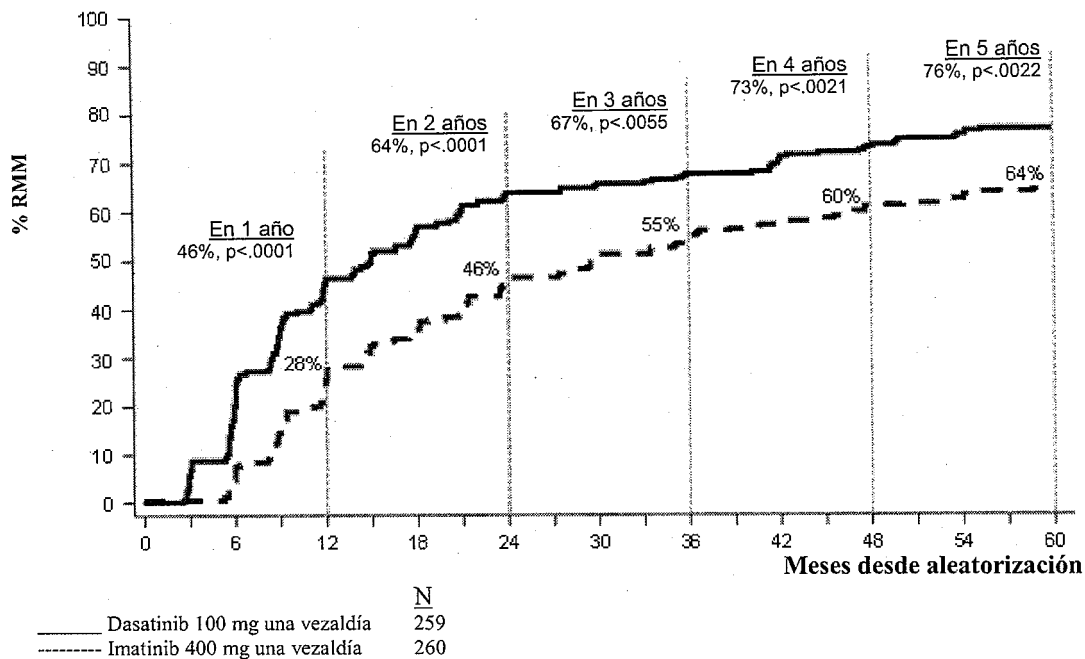

La proporción de pacientes que alcanzaron un ratio BCR-ABL, $\leq 0,01\%$ (reducción de log4) en cualquier momento fue más alta en el grupo de DASATINIB, comparado con el grupo de imatinib (54,1% frente a 45 %). La proporción de pacientes que alcanzaron un ratio BCR-ABL, $\leq 0,0032\%$ (reducción de log 4,5) en cualquier momento fue más alta en el grupo de DASATINIB, comparado con el grupo de imatinib (44% frente a 34%).

Las tasas RM4,5 a lo largo del tiempo se representan gráficamente en la Figura 3. Las tasas RM4,5 a lo largo del tiempo fueron consistentemente más altas en el grupo de pacientes tratados con dasatinib comparadas con el grupo de pacientes tratados con imatinib.

Figura3: Tasas RM4,5 a lo largo del tiempo - todos los pacientes aleatorizados en un ensayo fase 3 con LMC en fase crónica de nuevodiagnóstico

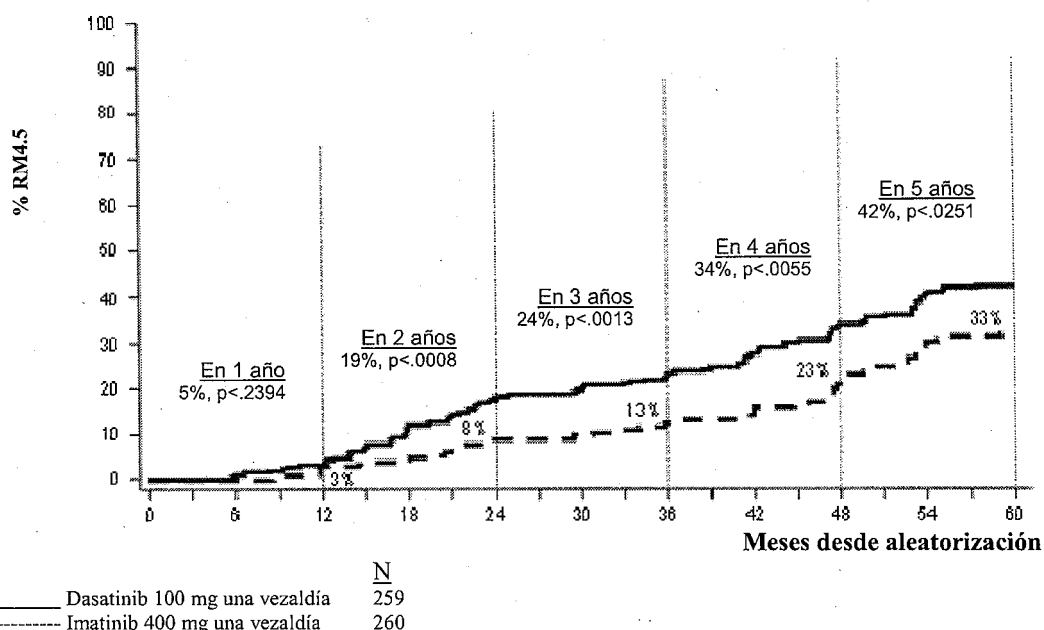

La tasa de RMM en cualquier momento en cada grupo de riesgo determinada por el índice de Hasford fue más alta en el grupo de DASATINIB, comparado con el grupo de imatinib (riesgo bajo: 90% y 69%; riesgo intermedio: 71% y 65%; riesgo alto: 67% y 54%, respectivamente).

En un análisis adicional, más pacientes tratados con dasatinib (84%) alcanzaron respuesta molecular temprana (definida como nivel BCR-ABL \leq 10% a 3 meses) comparado con los pacientes tratados con imatinib (64%). Los pacientes que alcanzaron respuesta molecular temprana tuvieron un riesgo de transformación bajo, tasa de supervivencia libre de progresión (PFS) alta y tasa de supervivencia global (OS) alta como se muestra en la Tabla 6.

Tabla6: Pacientes en el brazo de dasatinib con BCR-ABL \leq 10% y $>$ 10% a 3 meses

Dasatinib N = 235	Pacientes con BCR-ABL \leq 10% a 3 meses	Pacientes con BCR-ABL $>$ 10% a 3 meses
Número de pacientes (%)	198 (84,3)	37 (15,7)
Transformación a 60 meses, n/N (%)	6/198 (3,0)	5/37 (13,5)
Tasa de PFS a 60 meses (95% CI)	92,0% (89,6, 95,2)	73,8% (52,0; 86,8)
Tasa de OS a 60 meses (95% CI)	93,8% (89,3, 96,4)	80,6% (63,5, 90,2)

La tasa de OS en momentos específicos se representa gráficamente en la Figura 4. La tasa de OS fue consistentemente más alta en los pacientes tratados con dasatinib que alcanzaron un nivel de BCR-ABL \leq 10% a 3 meses que en aquellos que no la alcanzaron.

Figura4: Curva de supervivencia global para dasatinib por nivel de BCR-ABL ($\leq 10\%$ ó $>10\%$) a 3 meses en un ensayo fase 3 en pacientes con LMC en fase crónica de nuevo diagnóstico

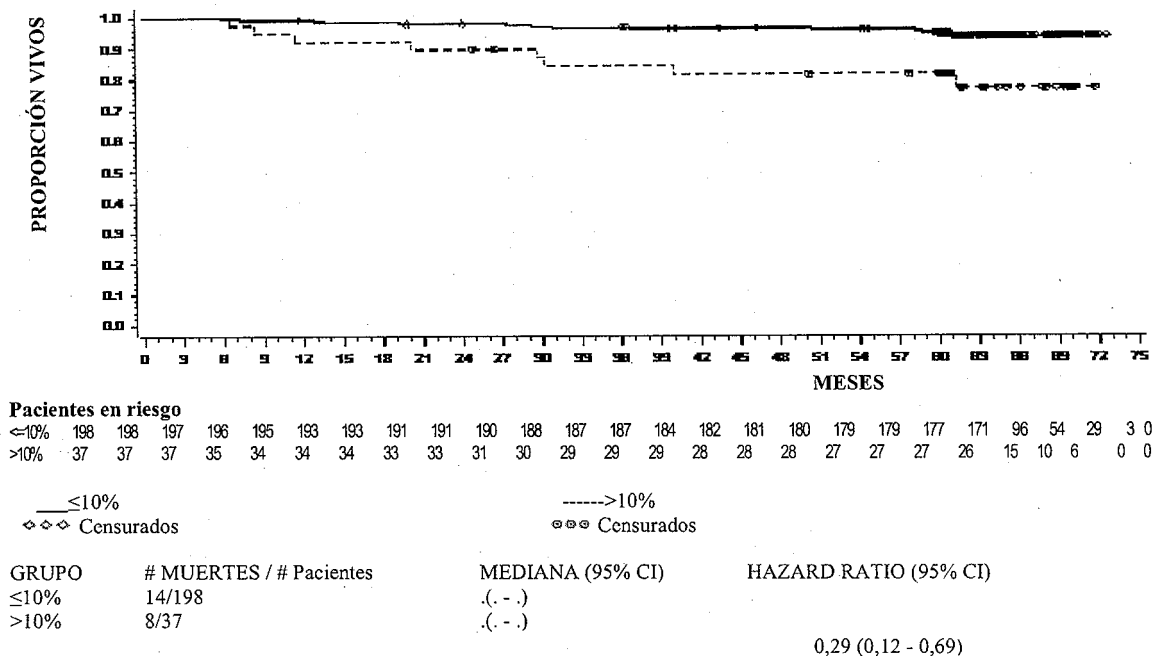

La progresión de la enfermedad se definió como un incremento de glóbulos blancos sanguíneos a pesar de un manejo terapéutico adecuado, pérdida de RHC, RCy parcial, o RCyC, progresión a fase acelerada, fase blástica, o muerte. La tasa estimada de PFS a 60 meses fue del 88,9% (IC: 84 % - 92,4%) y para ambos grupos de tratamiento con dasatinib e imatinib. A los 60 meses la transformación a la fase acelerada o blástica ocurrió en menos pacientes tratados con dasatinib (n= 8; 3%) comparados con los pacientes tratados con imatinib (n= 15; 5,8%). Las tasas de supervivencia estimadas a 60 meses para los sujetos tratados con dasatinib e imatinib fueron 90,9% (IC: 86,6% - 93,8%) y 89,6% (IC: 85,2% - 92,8%), respectivamente. No hubo diferencias en OS (HR 1,01; 95% IC: 0,58-1,73 p=0,9800) y PFS (HR 1,00; 95% IC: 0,58-1,72, p=0,9998) entre dasatinib e imatinib.

En los pacientes en los que se notificó progresión de la enfermedad o suspensión del tratamiento con dasatinib o imatinib, se realizó secuenciación de BCR-ABL en las muestras sanguíneas de los pacientes donde éstas estaban disponibles. Se observaron tasas de mutación similares en ambos brazos de tratamiento. Las mutaciones detectadas en los pacientes tratados con dasatinib fueron T315I, F317I/L y V299L. Una mutación de espectro diferente se detectó en el brazo de tratamiento con imatinib. Dasatinib no parece ser activo frente a la mutación T315I, en base a los datos *in vitro*.

LMC en Fase Crónica- resistencia o intolerancia a tratamiento previo con imatinib

Se han realizado dos ensayos clínicos en pacientes resistentes o intolerantes a imatinib; el objetivo primario de eficacia en estos ensayos fue la Respuesta Citogenética Mayor (RCyM).

Estudio 1

Se realizó un ensayo multicéntrico abierto, aleatorizado, no-comparativo en pacientes que habían fallado a un tratamiento inicial con 400 ó 600 mg de imatinib. Los pacientes fueron aleatorizados (2:1) para recibir tratamiento con dasatinib (70 mg dos veces al día) o imatinib (400 mg dos veces al día). Se permitieron cambios al grupo de tratamiento alternativo si los pacientes mostraban pruebas de progresión de la enfermedad o intolerancia que no pudiese controlarse mediante modificación de la dosis. La variable primaria fue RCyM a 12 semanas. Se dispone de resultados de 150 pacientes: 101 asignados aleatoriamente a tratamiento con dasatinib y 49 a imatinib (todos resistentes a imatinib). La

mediana de tiempo desde el diagnóstico a la randomización fue de 64 meses en el grupo de dasatinib y 52 meses en el grupo de imatinib. Todos los pacientes habían sido pretratados con diversas líneas terapéuticas. El 93% de la población global de pacientes había alcanzado una respuesta hematológica completa (RHC) previa con imatinib. El 28% y el 29% de los pacientes aleatorizados a dasatinib e imatinib, respectivamente, se había alcanzado una RCyM previa con imatinib. La mediana de la duración del tratamiento fue de 23 meses para dasatinib (con un 44% de los pacientes tratados durante > 24 meses hasta la fecha) y 3 meses para imatinib (con 10% de pacientes tratados durante > 24 meses hasta la fecha). El 93% de los pacientes del grupo de dasatinib y el 82% de los pacientes del grupo de imatinib, alcanzaron una RHC antes de cambiar de grupo de tratamiento.

A los 3 meses, se obtuvo una RCyM con mayor frecuencia en el grupo tratado con dasatinib (36%) que en el grupo tratado con imatinib (29%). Es destacable que en el 22% de los pacientes se comunicó respuesta citogenética completa (RCyC) en el grupo tratado con dasatinib, mientras que sólo se alcanzó RCyC en el 8% del grupo tratado con imatinib. Con un tratamiento más largo y seguimiento (mediana de 24 meses) RCyM se alcanzó en un 53% de los pacientes tratados con dasatinib (RCyC en un 44%) y en un 33% de pacientes tratados con imatinib (RCyC en un 18%) antes de cambiar de grupo de tratamiento. Entre los pacientes que habían recibido 400 mg antes de entrar en el ensayo, RCyM se alcanzó en un 61% de pacientes en el grupo de dasatinib y un 50% en el grupo de imatinib. Basado en los estimados de Kaplan-Meier, la proporción de pacientes que tuvieron supervivencia libre de progresión (SLP) durante 1 año fue del 92% (IC del 95%: [85%-100%]) para dasatinib (RCyC 97%, IC del 95%: [92%-100%]) y 74% (IC del 95%: [49%-100%]) para imatinib (RCyC 100%). La proporción de pacientes que mantuvieron RCyM durante 18 meses fue del 90% (IC del 95%: [82%-98%]) para dasatinib (RCyC 94%, IC del 95%: [87%-100%]) y 74% (IC del 95%: [49%-100%]) para imatinib (RCyC 100%).

Basado en los estimados de Kaplan-Meier, la proporción de pacientes que tuvieron supervivencia libre de progresión (SLP) durante 1 año fue del 91% (IC del 95%: [85%-97%]) para dasatinib y un 73% (IC del 95%: [54%-91%]) para imatinib. La proporción de pacientes que mantuvieron SLP a los 2 años fue del 86% (IC del 95%: [78%-93%]) para dasatinib y un 65% (IC del 95%: [43%-87%]) para imatinib.

Un total de un 43% de los pacientes tratados con dasatinib y un 82% de los tratados con imatinib presentaron fracaso del tratamiento, definido como progresión de la enfermedad o cambio al otro tratamiento (falta de respuesta, intolerancia al medicamento en estudio, etc.).

La tasa de respuesta molecular mayor (definida como ratio de transcritos BCR-ABL/control $\leq 0,1\%$ por RQ-PCR en muestras de sangre periférica) antes del cambio fue del 29% para dasatinib y un 12% para imatinib.

Estudio 2

Se realizó un ensayo abierto, no controlado, multicéntrico, en pacientes intolerantes o resistentes a imatinib (p.ej. pacientes que experimentaron una toxicidad significativa durante el tratamiento con imatinib que impedía la continuación del mismo).

Un total de 387 pacientes recibieron dasatinib 70 mg dos veces al día (288 resistentes y 99 intolerantes). La mediana del tiempo desde el diagnóstico hasta el inicio del tratamiento fue de 61 meses. La mayoría de los pacientes (53%) habían recibido tratamiento previo con imatinib durante más de 3 años. La mayoría de los pacientes resistentes (72%) habían recibido > 600 mg de imatinib. Además del imatinib, el 35% de los pacientes habían recibido previamente quimioterapia citostática, 65% habían recibido tratamiento con interferón y 10% un trasplante de células madre. Un 38% de los pacientes tenían mutaciones basales conocidas relacionadas con la resistencia a imatinib. La mediana de duración del tratamiento con dasatinib fue de 24 meses con un 51% de los pacientes tratados > 24 meses hasta la fecha. En la Tabla 7 se presentan los resultados de eficacia. RCyM se alcanzó en un 55% de los pacientes resistentes a imatinib y en un 82% de los pacientes intolerantes a imatinib. Con un mínimo de 24 meses de seguimiento, 21 de 240 pacientes que alcanzaron una RCyM tuvieron progresión y la mediana de duración de la RCyM no fue alcanzada.

Basado en los estimados de Kaplan-Meier, un 95% (IC del 95%: [92%-98%]) de los pacientes mantuvieron RCyM durante 1 año y el 88% (IC del 95%: [83%-93%]) mantuvieron RCyM durante

2 años. La proporción de pacientes que mantuvieron RCyC durante 1 año fue del 97% (IC del 95%: [94%-99%]) y durante 2 años fue del 90% (IC del 95%: [86%-95%]). El 42% de los pacientes resistentes a imatinib con RCyM no anterior a imatinib (n = 188) alcanzó una RCyM con dasatinib. Hubo 45 mutaciones BCR-ABL diferentes en un 38% de los pacientes incluidos en este ensayo. La respuesta hematológica completa o RCyM se alcanzó en pacientes que portan una gran variedad de mutaciones BCR-ABL asociadas con la resistencia a imatinib excepto T315I. Las tasas de RCyM a los dos años fueron similares a aquellos pacientes que tenían una mutación basal BCR-ABL, mutación P-loop, o que no tenían mutación (63%, 61% y 62% respectivamente).

Entre los pacientes resistentes a imatinib, la tasa estimada de SLP fue del 88% (IC del 95%: [84%-92%]) a 1 año y un 75% (IC del 95%: [69%-81%]) a los 2 años. Entre los pacientes intolerantes a imatinib, la tasa estimada de SLP fue del 98% (IC del 95%: [95%-100%]) a 1 año y del 94% (IC del 95%: [88%-99%]) a los 2 años.

La tasa de respuesta molecular mayor a 24 meses fue del 45% (35% para pacientes resistentes a imatinib y un 74% para pacientes intolerantes a imatinib).

LMC en fase acelerada

Se realizó un ensayo abierto, no controlado, multicéntrico, en pacientes intolerantes o resistentes a imatinib. Un total de 174 pacientes recibieron dasatinib 70 mg dos veces al día (161 resistentes y 13 intolerantes a imatinib). La mediana de tiempo desde el diagnóstico hasta el inicio del tratamiento fue de 82 meses. La mediana de duración del tratamiento con dasatinib fue de 14 meses con un 31% de los pacientes tratados durante > 24 meses hasta la fecha. La tasa de respuesta molecular mayor (evaluada en 41 pacientes con una RCyC) fue del 46% a los 24 meses. En la Tabla 7 se presentan resultados de eficacia adicionales.

LMC en crisis blástica mieloide

Se realizó un ensayo abierto, no controlado, multicéntrico, en pacientes intolerantes o resistentes a imatinib. Un total de 109 pacientes recibieron dasatinib 70 mg dos veces al día (99 resistentes y 10 intolerantes a imatinib). La mediana de tiempo desde el diagnóstico hasta el inicio del tratamiento fue de 48 meses. La mediana de duración del tratamiento con dasatinib fue de 3,5 meses con un 12% de los pacientes tratados durante > 24 meses hasta la fecha. La tasa de respuesta molecular mayor (evaluada en 19 pacientes con una RCyC) fue del 68% a los 24 meses. En la Tabla 7 se presentan resultados de eficacia adicional.

LMC en crisis blástica linfoide y LLA Ph+

Se realizó un ensayo abierto, no controlado, multicéntrico, en pacientes con LMC en crisis blástica linfoide o LLA Ph+ resistentes o intolerantes al tratamiento previo con imatinib. Un total de 48 pacientes con LMC blástica linfoide recibieron dasatinib 70 mg dos veces al día (42 resistentes y 6 intolerantes a imatinib). La mediana de tiempo desde el diagnóstico hasta el inicio del tratamiento fue de 28 meses. La mediana de duración del tratamiento con dasatinib fue de 3 meses con un 2% de pacientes tratados durante > 24 meses hasta la fecha. La tasa de respuesta molecular mayor (en todos los 22 pacientes tratados con una RCyC) fue del 50% a los 24 meses. Además, 46 pacientes con LLA Ph+ recibieron dasatinib 70 mg dos veces al día (44 resistentes y 2 intolerantes a imatinib). La mediana de tiempo desde el diagnóstico hasta el inicio del tratamiento fue de 18 meses. La mediana de la duración del tratamiento con dasatinib fue de 3 meses con un 7% de los pacientes tratados > 24 meses hasta la fecha. La tasa de respuesta molecular mayor (en todos los 25 pacientes tratados con una RCyC) fue del 52% a los 24 meses. En la Tabla 7 se presentan resultados de eficacia adicionales. Además se puede destacar que las respuestas hematológicas mayores (RHM) fueron alcanzadas rápidamente (la mayoría dentro de los 35 días desde la primera administración de dasatinib en los pacientes con LMC en crisis blástica linfoide y dentro de los 55 días en los pacientes con LLA Ph+).

Tabla 7: Eficacia de DASATINIB en ensayos clínicos fase II de brazo único^a

	Crónica (n = 387)	Acelerada (n= 174)	Blástica mieloide (n= 109)	Blástica linfoide (n= 48)	LLA Ph+ (n= 46)
Tasa de respuesta hematológica^b (%)					
RHMa (95% CI)	n/a	64% (57-72)	33% (24-43)	35% (22-51)	41% (27-57)
RHC (95% CI)	91% (88-94)	50% (42-58)	26% (18-35)	29% (17-44)	35% (21-50)
NEL (95% CI)	n/a	14% (10-21)	7% (3-14)	6% (1-17)	7% (1-18)
Duración de MaHR (%; estimados Kaplan-Meier)					
1 año	n/a	79% (71-87)	71% (55-87)	29% (3-56)	32% (8-56)
2 años	n/a	60% (50-70)	41% (21-60)	10% (0-28)	24% (2-47)
Respuesta citogenética^c (%)					
RCyM (IC 95%)	62% (57-67)	40% (33-48)	34% (25-44)	52% (37-67)	57% (41-71)
RCyC (IC 95%)	54% (48-59)	33% (26-41)	27% (19-36)	46% (31-61)	54% (39-69)
Supervivencia (%; estimados Kaplan-Meier)					
Libre de Progresión					
1 año	91% (88-94)	64% (57-72)	35% (25-45)	14% (3-25)	21% (9-34)
2 años	80% (75-84)	46% (38-54)	20% (11-29)	5% (0-13)	12% (2-23)
Global					
1 año	97% (95-99)	83% (77-89)	48% (38-59)	30% (14-47)	35% (20-51)
2 años	94% (91-97)	72% (64-79)	38% (27-50)	26% (10-42)	31% (16-47)

Los datos descritos en esta tabla son de ensayos en los que se ha utilizado una dosis inicial de 70 mg dos veces al día. Ver sección 4.2 para la dosis inicial recomendada.

^aNúmeros en negrita son los resultados de las variables primarias.

^bCriterios de respuesta hematológica (todas las respuestas confirmadas después de 4 semanas): Respuesta hematológica mayor (RHMa)= respuesta hematológica completa (RHC) + no evidencia de leucemia (NEL).

RHC (LMC crónica): glóbulos blancos \leq institucional LSN, plaquetas $< 450.000/\text{mm}^3$, no hay blastos ni promielocitos en sangre periférica, $< 5\%$ mielocitos más metamielocitos en sangre periférica, basófilos en sangre periférica $< 20\%$, y no implicación extramedularmente.

RHC (LMC/Ph+ LLA avanzada): glóbulos blancos \leq institucional LSN, ANC $\geq 1.000/\text{mm}^3$, plaquetas $\geq 100.000/\text{mm}^3$, ni blastos ni promielocitos en sangre periférica, blastos en médula ósea $\leq 5\%$, $< 5\%$ mielocitos más metamielocitos en sangre periférica, basófilos en sangre periférica $< 20\%$, y no implicación extramedularmente.

NEL: mismo criterio que para RHC pero ANC $\geq 500/\text{mm}^3$ y $< 1.000/\text{mm}^3$, o plaquetas $\geq 20.000/\text{mm}^3$ y $\leq 100.000/\text{mm}^3$.

^cCriterios de respuesta citogenética: completa (0% Ph+ metafases) o parcial ($> 0\%$ -35%). RCyM (0%-35%) combinan ambas respuesta completa y parcial.

n/a = no aplicable, IC = intervalo de confianza, LSN = límite superior del rango normal.

El resultado de los pacientes sometidos a trasplantes de médula ósea, después del tratamiento con dasatinib no ha sido evaluado completamente.

Ensayos clínicos Fase III en pacientes con LMC en fase crónica o acelerada o crisis blástica mieloide y LLA Ph+ que fueron resistentes o intolerantes a imatinib

Dos ensayos abiertos, aleatorizados, se han llevado a cabo para evaluar la eficacia de dasatinib administrado una vez al día comparado con dasatinib administrado dos veces al día. Los resultados descritos abajo se basan en un mínimo de 2 años y 7 años de seguimiento después del comienzo del tratamiento con dasatinib.

Estudio 1

En el ensayo de LMC en fase crónica, la variable principal de eficacia fue la RCyM de los pacientes resistentes a imatinib. La variable de eficacia secundaria fue la tasa de RCyM alcanzada según la dosis diaria total en los pacientes resistentes a imatinib. Otras variables secundarias de eficacia incluyeron la

duración de la RCyM, la SLP (supervivencia libre de progresión) y la supervivencia global. Un total de 670 pacientes, de los que 497 eran resistentes a imatinib, fueron aleatorizados a dasatinib 100 mg una vez al día, 140 mg una vez al día, 50 mg dos veces al día y 70 mg dos veces al día. La mediana de duración del tratamiento para todos los pacientes todavía en tratamiento con un mínimo de 5 años de seguimiento (n = 205) fue de 59 meses (rango de 28-66 meses). La mediana de la duración del tratamiento para todos los pacientes a 7 años de seguimiento fue de 29,8 meses (rango < 1-92,9 meses).

La eficacia se alcanzó en todas las ramas del tratamiento con dasatinib siendo la eficacia comparable (no-inferior) con la toma una vez al día frente a la toma dos veces al día en términos de la variable principal de eficacia (diferencia en tasa de RCyM de 1,9%; IC 95% [-6,8%-10,6%]); sin embargo, la pauta posológica de 100 mg una vez al día demostró una mejora en la seguridad y tolerabilidad. Los resultados de eficacia se muestran en la Tablas 8 y 9.

Tabla8: Eficacia de DASATINIB en el ensayo fase III de optimización de dosis en LMC en fase crónica resistente o intolerante a imatinib (resultados a 2 años)^a

Todos los pacientes		n=167
Pacientes resistentes a imatinib		n=124
Tasa de respuesta hematológica^b (%) (95% CI)		
RHC		92% (86-95)
Respuesta citogenética^c (%) (95% CI)		
RCyM		
Todos los pacientes		63% (56-71)
Pacientes resistentes a imatinib		59% (50-68)
RCyC		
Todos los pacientes		50% (42-58)
Pacientes resistentes a imatinib		44% (35-53)
Respuesta molecular mayor en pacientes que alcanzan RCyC^d (%) (95% CI)		
Todos los pacientes		69% (58-79)
Pacientes resistentes a imatinib		72% (58-83)

^aResultados notificados con la dosis inicial recomendada de 100 mg una vez al día.

^bCriterios de respuesta hematológica (todas las respuestas confirmadas después de 4 semanas): Respuesta hematológica Completa (RHC) (LMC crónica): WBC ≤ LSN institucional, plaquetas < 450.000/mm³, no blastos o promielocitos en sangre periférica, < 5% mielocitos más metamielocitos en sangre periférica, basófilos en sangre periférica < 20%, y no infiltración extramedular.

^cCriterios de Respuesta Citogenética: completa (0% Ph+ metafases) o parcial (> 0%-35%). RCyM (0%-35%) que combina tanto respuesta completa como parcial.

^dCriterios de Respuesta Molecular Mayor: definida como BCR-ABL/transcritos control ≤ 0.1% por RQ-PCR en muestras de sangre periférica.

Tabla9: Eficacia a largo plazo de DASATINIB en un ensayo fase 3 de optimización de dosis: pacientes con LMC en fase crónica resistente o intolerante imatinib^a

	Período mínimo de seguimiento			
	1 año	2 años	5 años	7 años
Respuesta Molecular Mayor				
Todos los pacientes	NA	37% (57/154)	44% (71/160)	46% (73/160)
Pacientes resistentes a imatinib	NA	35% (41/117)	42% (50/120)	43% (51/120)
Pacientes intolerantes a imatinib	NA	43% (16/37)	53% (21/40)	55% (22/40)
Supervivencia libre de progresión^b				
Todos los pacientes	90% (86, 95)	80% (73, 87)	51% (41, 60)	42% (33, 51)
Pacientes resistentes a imatinib	88% (82, 94)	77% (68, 85)	49% (39, 59)	39% (29, 49)
Pacientes intolerantes a imatinib	97% (92, 100)	87% (76, 99)	56% (37, 76)	51% (32, 67)
Supervivencia global				
Todos los pacientes	96% (93, 99)	91% (86, 96)	78% (72, 85)	65% (56, 72)
Pacientes resistentes a imatinib	94% (90, 98)	89% (84, 95)	77% (69, 85)	63% (53, 71)
Pacientes intolerantes a imatinib	100% (100, 100)	95% (88, 100)	82% (70, 94)	70% (52, 82)

^aResultados notificados con la dosis inicial recomendada de 100 mg una vez al día.

^bProgresión se definió como un incremento en el recuento de WBC, pérdida de CHR o MCyR, 30% incremento en metafases Ph+, AP/BP confirmada enfermedad o muerte. PFS se analizó en base al principio de intención de tratamiento y los pacientes fueron seguidos con respecto a eventos incluyendo tratamiento posterior.

Basados en los estimados de Kaplan-Meier, la proporción de pacientes tratados con dasatinib 100 mg una vez al día que mantuvieron una RCyM durante 18 meses fue del 93% (IC del 95%: [88%-98%]).

La eficacia también se evaluó en pacientes que eran intolerantes a imatinib. En esta población de pacientes que recibieron 100 mg una vez al día, la RCyM se alcanzó en un 77%, y la RCyC en un 67%.

Estudio 2

En un ensayo en fases avanzadas de la LMC y LLA Ph+, la variable principal fue RHM. Un total de 611 se aleatorizaron a dasatinib 140 mg/día o 70 mg dos veces al día. La mediana de duración del tratamiento fue aproximadamente de 6 meses (rango 0,03-31 meses).

La pauta posológica con una vez al día demostró una eficacia comparable (no-inferioridad) a la obtenida con dos veces al día respecto a la variable principal (diferencia en RHM 0,8%; IC 95% [-7,1% - 8,7%]), sin embargo la pauta posológica de 140 mg una vez al día demostró una mejora en la seguridad y tolerabilidad.

Las tasas de respuesta se presentan en la Tabla 10.

Tabla 10: Eficacia de DASATINIB en el ensayo fase III de optimización de dosis: fase avanzada de LMC y LLA Ph+ (resultados a 2 años)^a

	Acelerada (n= 158)	Crisis blástica mieloide (n= 75)	Crisis blástica linfoide (n= 33)	LLA Ph+ (n= 40)
RHMa^b	66%	28%	42%	38%
(95% CI)	(59-74)	(18-40)	(26-61)	(23-54)
RHC^b	47%	17%	21%	33%
(95% CI)	(40-56)	(10-28)	(9-39)	(19-49)
NEL^b	19%	11%	21%	5%
(95% CI)	(13-26)	(5-20)	(9-39)	(1-17)
RCyM^c	39%	28%	52%	70%
(95% CI)	(31-47)	(18-40)	(34-69)	(54-83)
RCyC	32%	17%	39%	50%
(95% CI)	(25-40)	(10-28)	(23-58)	(34-66)

^aResultados notificados con la dosis inicial recomendada de 140 mg una vez al día (ver sección 4.2).

^bCriterios de respuesta hematológica (todas las respuestas confirmadas después de 4 semanas): Respuesta hematológica mayor (RHMa)= respuesta hematológica completa (RHC) + no evidencia de leucemia (NEL).

RHC: glóbulos blancos \leq institucional LSN, ANC \geq 1.000/mm³, plaquetas \geq 100.000/mm³, ni blastos ni promielocitos en sangre periférica, blastos en médula ósea \leq 5%, $<$ 5% mielocitos más metamielocitos en sangre periférica, basófilos en sangre periférica $<$ 20%, y implicación extramedular.

NEL: mismo criterio que para RHC pero ANC \geq 500/mm³ y $<$ 1.000/mm³, o plaquetas \geq 20.000/mm³ y \leq 100.000/mm³.

^cRCyM combina ambas respuestas completa (0% Ph+ metafase) y parcial ($>$ 0%-35%).

IC = intervalo de confianza, LSN = Límite superior del rango normal.

En pacientes con fase acelerada de LMC los pacientes tratados con 140 mg una vez al día, la mediana de duración de la RHMa y la mediana de supervivencia global no se alcanzaron y la mediana de SLP fue de 25 meses.

En pacientes con crisis blástica mieloide de LMC, tratados con la pauta posológica de 140 mg una vez al día, la mediana de la duración de RHMa fue de 8 meses; la mediana de la SLP fue de 4 meses; y la mediana de la supervivencia global fue de 8 meses. En pacientes con crisis blástica linfoide de LMC, tratados con la pauta posológica de 140 mg una vez al día, la mediana de la duración de RHMa fue de 5 meses; la mediana de la SLP fue de 5 meses y la mediana de la supervivencia global fue de 11 meses.

En pacientes con LLA Ph+, tratados con la pauta posológica de 140 mg una vez al día, la mediana de la duración de la RHMa fue de 5 meses; la mediana de la SLP fue de 4 meses, y la mediana de la supervivencia global fue de 7 meses.

Población pediátrica

La Agencia Europea de Medicamentos ha concedido al titular un aplazamiento para presentar los resultados de los ensayos realizados con DASATINIB en uno o más grupos de la población pediátrica en leucemia mieloide crónica con cromosoma Filadelfia positivo (BCR-ABL translocación) y leucemia linfoblástica aguda con cromosoma Filadelfia positivo (BCR-ABL translocación) (ver sección 4.2 para consultar la información sobre el uso en población pediátrica).

5.2 Propiedades farmacocinéticas

Se ha evaluado la farmacocinética de dasatinib en 229 sujetos sanos adultos y en 84 pacientes.

Absorción

Dasatinib se absorbe rápidamente en pacientes después de la administración oral, alcanzándose concentraciones máximas entre 0,5-3 horas. Después de la administración oral, el aumento de la exposición plasmática media (área bajo la curva, ABC_T) es aproximadamente proporcional al

incremento de la dosis en el rango de dosis de 25 mg a 120 mg dos veces al día. La media global de la semivida de eliminación terminal de dasatinib es, aproximadamente, de 5-6 horas en los pacientes.

Los datos de sujetos sanos que recibieron una dosis única, de 100 mg de dasatinib 30 minutos después de una comida rica en grasas indicaron un aumento del 14% en el ABC medio de dasatinib. Una dieta pobre en grasas 30 minutos antes de la administración de dasatinib produjo un aumento del 21% en la media de AUC para dasatinib. Los efectos debidos a los alimentos no representan cambios clínicamente relevantes en la exposición al fármaco.

Distribución

En pacientes, dasatinib tiene un volumen de distribución aparente muy grande (2.505 l), lo que sugiere que el fármaco se distribuye ampliamente por el espacio extravascular. Basándose en los resultados de ensayos *in vitro* la unión a proteínas plasmáticas de dasatinib a las concentraciones clínicas relevantes es del 96%.

Biotransformación

Dasatinib se ampliamente metabolizado en los seres humanos por múltiples enzimas implicadas en la transformación de los metabolitos. En sujetos sanos que recibieron 100 mg de dasatinib marcado con [¹⁴C], la fracción de dasatinib inalterada representó el 29% de la radiactividad circulante en el plasma. La concentración plasmática y la actividad medida *in vitro* indican que es poco probable que los metabolitos de dasatinib desempeñen un papel importante en la farmacología observada del producto. El CYP3A4 es una enzima importante responsable del metabolismo de dasatinib.

Eliminación

La eliminación se produce predominantemente por las heces, principalmente como metabolitos. Después de una dosis oral única de dasatinib marcado con [¹⁴C], aproximadamente el 89% de la dosis se eliminó en 10 días recuperándose un 4% y 85% de la radioactividad en orina y heces, respectivamente. La fracción inalterada de dasatinib representó el 0,1% y el 19% de la dosis en orina y heces, respectivamente, mientras que el resto de la dosis se eliminó como metabolitos.

Insuficiencia hepática y renal

El efecto de la insuficiencia hepática en la farmacocinética de dosis única de dasatinib se evaluó en 8 pacientes con insuficiencia hepática moderada que recibieron una dosis de 50 mg y en 5 pacientes con insuficiencia hepática grave que recibieron una dosis de 20 mg y se compararon con voluntarios sanos que recibieron una dosis de 70 mg de dasatinib. La media de la C_{max} y del ABC de dasatinib ajustadas a una dosis de 70 mg, disminuyeron un 47% y un 8% respectivamente en aquellos pacientes con insuficiencia hepática moderada comparados con aquellos que tienen una función hepática normal. En aquellos pacientes con insuficiencia hepática grave, la media de la C_{max} y del ABC de dasatinib ajustadas a una dosis de 70 mg, disminuyeron un 43% y un 28% respectivamente comparados con aquellos que tienen una función hepática normal (ver secciones 4.2 y 4.4).

Dasatinib y sus metabolitos se excretan mínimamente por vía renal.

5.3 Datos preclínicos sobre seguridad

El perfil de seguridad preclínico de dasatinib fue valorado en una batería de estudios *in vitro* e *in vivo* en ratones, ratas, monos y conejos.

Las principales formas de toxicidad se presentaron en los sistemas gastrointestinal, hematopoyético y linfóide. La toxicidad gastrointestinal fue dosis limitante en ratas y monos, siendo el intestino el órgano diana de forma consistente. En las ratas, descensos mínimos o leves en los parámetros eritrocitarios, se acompañaron de cambios en la médula ósea; en los monos se detectaron cambios similares pero con una incidencia menor. La toxicidad linfóide observada en ratas consistió en depleción linfóide de los ganglios linfáticos, el bazo y el timo, y disminución del peso de los órganos linfoides. Los cambios en los sistemas gastrointestinal, hematopoyético y linfóide fueron reversibles después de la suspensión del tratamiento.

Se observaron cambios renales en monos tratados hasta 9 meses y se limitaron a un aumento de la mineralización renal de fondo. Se observó hemorragia cutánea en un estudio de toxicidad aguda, de dosis única oral en monos, pero no se observó en estudios de dosis repetidas en monos o ratas. En ratas, dasatinib inhibió la agregación plaquetaria *in vitro* y prolongó el tiempo de hemorragia *in vivo*, pero no provocó hemorragias espontáneas.

La actividad *in vitro* de dasatinib en los ensayos hERG y fibras de Purkinje sugería un potencial de prolongación de la repolarización ventricular cardíaca (intervalo QT). Sin embargo, en un estudio *in vivo* de dosis únicas en monos conscientes monitorizados a distancia, no hubo cambios en el intervalo QT ni en la forma de la onda del ECG.

Dasatinib no fue mutagénico en ensayos de células bacterianas *in vitro* (test de Ames) y no fue genotóxico en un estudio de micronúcleos de la rata *in vivo*. Fue clastogénico *in vitro* en la división de las células de ovario de hámster (COH) chino.

Dasatinib no afectó a la fertilidad tanto de machos como de hembras en un estudio convencional de fertilidad y desarrollo embrionario temprano en ratas, pero provocó letalidad embrionaria a niveles de dosis que se aproximan a la exposición clínica en humanos. Asimismo en estudios de desarrollo embriofetal, dasatinib provocó letalidad embrionaria asociada con disminución en el tamaño de las ratas recién nacidas y también alteraciones esqueléticas en el feto tanto en las ratas como en las conejas. Estos efectos aparecieron a dosis que no producían toxicidad materna e indica que dasatinib es un tóxico reproductivo selectivo desde la implantación hasta que se completa la organogénesis.

En ratones, dasatinib produjo inmunodepresión relacionada con la dosis y controlada eficazmente mediante reducción de la dosis y/o cambios en la pauta posológica. Dasatinib tuvo potencial fototóxico en un estudio de fototoxicidad de captación de rojo neutro *in vitro* en fibroblastos de ratón. Se consideró que dasatinib no era fototóxico *in vivo* después de una única administración por vía oral a ratones hembra sin pelo con un nivel de exposición de hasta 3 veces la exposición en humanos después de la administración de las dosis terapéuticas recomendadas (basadas en el área bajo la curva, AUC).

En un estudio de carcinogenicidad a dos años, las ratas recibieron dasatinib a dosis orales de 0,3, 1 y 3 mg/kg/día. La dosis más alta dio como resultado un nivel plasmático (AUC) generalmente equivalente a la exposición humana correspondiente al rango de dosis iniciales recomendadas desde 100 mg a 140 mg diarios. Se advirtió un incremento estadísticamente significativo en la incidencia combinada de carcinomas celulares escamosos y papilomas en útero y cérvix en hembras a dosis altas y de adenomas de próstata en machos a dosis bajas. No se conoce la relevancia de los hallazgos de estudios de carcinogenicidad de ratas en los humanos.

5.4 Periodo de validez

24 Meses

5.5 Precauciones especiales de conservación

Proteger de la luz y de la humedad en su envase original.

5.6 contenido del envase

Envase conteniendo 30 comprimidos recubiertos

5.7 Precauciones especiales de eliminación y otras manipulaciones

Los comprimidos recubiertos con película constan de un núcleo del comprimido, rodeado de una cubierta pelicular para prevenir la exposición de los profesionales sanitarios al principio activo. Sin embargo, si los comprimidos recubiertos con película se aplastan o se rompen accidentalmente, los profesionales sanitarios deben llevar guantes desechables de quimioterapia para minimizar el riesgo de la exposición dérmica durante la correcta eliminación.

La eliminación del medicamento no utilizado y de todos los materiales que hayan estado en contacto con él se realizará de acuerdo con la normativa local.

6. Sobredosificación y tratamiento

La experiencia referente a la sobredosis de dasatinib en los ensayos clínicos está limitada a casos aislados. Sobredosis de 280 mg por día durante una semana se notificaron en dos pacientes y ambos desarrollaron un descenso significativo en el recuento de plaquetas. Considerando que dasatinib se asocia con mielosupresión Grado 3 ó 4, los pacientes que hayan tomado una dosis mayor de la recomendada deben ser monitorizados cuidadosamente por la aparición de mielosupresión y tratados con la terapia de soporte adecuado.

Ante la eventualidad de una sobredosificación concurrir al hospital más cercano o comunicarse con los centros de toxicología:

Hospital de Niños Dr. Ricardo Gutiérrez: Tel.: (011) 4962-6666/2247

Hospital Pedro de Elizalde: Tel.: (011) 4300-2115 / 4362-6063

Hospital Dr. Juan A. Fernández: Tel.: (011) 4808-2655

Hospital Dr. A. Posadas Te.: (011) 4654-6648/ 4658-7777 / 0800-3330160

Cualquier duda **CONSULTE A SU MEDICO**

**“Este medicamento ha sido prescripto sólo para su problema médico actual.
No lo recomiende a otras personas”**

PRESENTACIONES

Dasatinib Kemex 20 mg envase conteniendo 30 comprimidos recubiertos.

Dasatinib Kemex 50 mg envase conteniendo 30 comprimidos recubiertos.

Dasatinib Kemex 70 mg envase conteniendo 30 comprimidos recubiertos.

asatinib Kemex 100 mg envase conteniendo 30 comprimidos recubiertos.

CONSERVAR A TEMPERATURA AMBIENTE (ENTRE 15° - 30 ° C) PROTEGER DE LA LUZ Y DE LA HUMEDAD EN SU ENVASE ORIGINAL.

**MANTENER FUERA DEL ALCANCE DE LOS NIÑOS.
NO UTILIZAR DESPUÉS DE LA FECHA DE VENCIMIENTO.**

“Este medicamento debe ser usado exclusivamente bajo prescripción médica y no puede repetirse sin una nueva receta médica”

Especialidad Medicinal autorizada por el Ministerio de Salud (ANMAT).

Certificado N°

Directora Técnica: Natalia Alonso – Farmacéutica.

Laboratorio Kemex S.A. – Nazarre 3446/54 - (C1417DXH) – C

Argentina.

Tel: 011-4138-1000

www.kemexlab.com



firma digital

CHIALE Carlos Alberto
CUIL 20120911113
Buenos Aires.



ALONSO Natalia Carolina
CUIL 27254146647



LABORATORIO KEMEX S.A
PRESIDENCIA

PROYECTO DE ROTULO PRIMARIO

DASATINIB KEMEX

DASATINIB 20 mg

Comprimidos Recubiertos

Venta bajo receta archivada

Industria Argentina

FÓRMULA CUALI-CUANTITATIVA:

Cada comprimido recubierto de Dasatinib Kemex 20 mg contiene:

Dasatinib 20,0 mg, Excipientes: Polvo de celulosa 46,70 mg, Lactosa 30,0 mg, Croscarmelosa sódica 1,5 mg, Dióxido de silicio coloidal 0,8 mg, Estearato de magnesio 1,0 mg, Opadry blanco (Alcohol polivinílico 1,2 mg, Dióxido de Titanio 0,75 mg, Macrogol 3350 0,6 mg, Talco 0.45 mg)

Contenido: 30 comprimidos recubiertos

Posología: ver prospecto adjunto.

Lote:

Fecha de vencimiento:

**CONSERVAR A TEMPERATURA AMBIENTE (ENTRE 15°-30 ° C)
PROTEGER DE LA LUZ Y DE LA HUMEDAD EN SU ENVASE ORIGINAL.**

MANTENER FUERA DEL ALCANCE DE LOS NIÑOS.

NO UTILIZAR DESPUÉS DE LA FECHA DE VENCIMIENTO.

“Este medicamento debe ser usado exclusivamente bajo prescripción médica y no puede repetirse sin una nueva receta médica”

Especialidad Medicinal autorizada por el Ministerio de Salud (ANMAT).
Certificado N°

Directora Técnica: Natalia Alonso – Farmacéutica.

Laboratorio Kemex S.A. – Nazarre 3446/54 - (C1417DXH) –Ciudad Autónoma de Buenos Aires.
Argentina.

Tel: 011-4138-1000

www.kemexlab.com



CHIALE Carlos Alberto
CUIL 20120911113



ALONSO Natalia Carolina



LABORATORIO KEMEX S.A
PRESIDENCIA

PROYECTO DE ROTULO PRIMARIO

DASATINIB KEMEX

DASATINIB 50 mg

Comprimidos Recubiertos

Venta bajo receta archivada

Industria Argentina

FÓRMULA CUALI-CUANTITATIVA:

Cada comprimido recubierto de Dasatinib Kemex 50 mg contiene:

Dasatinib 50,0 mg, Excipientes: Polvo de celulosa 116,75 mg, Lactosa 75,00 mg, Croscarmelosa sódica 3,75 mg, Dióxido de silicio coloidal 2,00 mg, Estearato de magnesio 2,50 mg, Opadry blanco (Alcohol polivinílico 3,0 mg, Dióxido de Titanio 1,88 mg, Macrogol 3350 1,5 mg, Talco 1,13 mg)

Contenido: 30 comprimidos recubiertos

Posología: ver prospecto adjunto.

Lote:

Fecha de vencimiento:

**CONSERVAR A TEMPERATURA AMBIENTE (ENTRE 15°-30 ° C)
PROTEGER DE LA LUZ Y DE LA HUMEDAD EN SU ENVASE ORIGINAL.**

MANTENER FUERA DEL ALCANCE DE LOS NIÑOS.

NO UTILIZAR DESPUÉS DE LA FECHA DE VENCIMIENTO.

“Este medicamento debe ser usado exclusivamente bajo prescripción médica y no puede repetirse sin una nueva receta médica”

Especialidad Medicinal autorizada por el Ministerio de Salud (ANMAT).

Certificado N°

Directora Técnica: Natalia Alonso – Farmacéutica.

Laboratorio Kemex S.A. – Nazarre 3446/54 - (C1417DXH) – Ciudad Autónoma de Buenos Aires.

Argentina.

Tel: 011-4138-1000

www.kemexlab.com

CHIALE Carlos Alberto
CUIL 20120911113



firma
Digital



firma
Digital

ALONSO Natalia Carolina



firma
Digital

LABORATORIO KEMEX S.A
PRESIDENCIA

PROYECTO DE ROTULO PRIMARIO

DASATINIB KEMEX

DASATINIB 70 mg

Comprimidos Recubiertos

Venta bajo receta archivada

Industria Argentina

FÓRMULA CUALI-CUANTITATIVA:

Cada comprimido recubierto de Dasatinib Kemex 70 mg contiene:

Dasatinib 70,0 mg, Excipientes: Polvo de celulosa 163,45 mg, Lactosa 105,00 mg,
Croscarmelosa sódica 5,25 mg, Dióxido de silicio coloidal 2,80 mg, Estearato de magnesio 3,50 mg,
Opadry blanco (Alcohol polivinílico 4,20 mg, Dióxido de Titanio 2,63 mg, Macrogol 3350 2,10 mg, Talco
1,58 mg)

Contenido: 30 comprimidos recubiertos

Posología: ver prospecto adjunto.

Lote:

Fecha de vencimiento:

**CONSERVAR A TEMPERATURA AMBIENTE (ENTRE 15°-30 ° C)
PROTEGER DE LA LUZ Y DE LA HUMEDAD EN SU ENVASE ORIGINAL.**

MANTENER FUERA DEL ALCANCE DE LOS NIÑOS.

NO UTILIZAR DESPUÉS DE LA FECHA DE VENCIMIENTO.

“Este medicamento debe ser usado exclusivamente bajo prescripción médica y no puede repetirse sin una nueva receta médica”

Especialidad Medicinal autorizada por el Ministerio de Salud (ANMAT).

Certificado N°

Directora Técnica: Natalia Alonso – Farmacéutica.

Laboratorio Kemex S.A. – Nazarre 3446/54 - (C1417DXH) –
Argentina.

Tel: 011-4138-1000

www.kemexlab.com



firma Digital

CHIALE Carlos Alberto
CUIL 20120911113
a de Buenos Aires.



firma Digital

ALONSO Natalia Carolina



firma Digital

LABORATORIO KEMEX S.A
PRESIDENCIA

PROYECTO DE ROTULO PRIMARIO

DASATINIB KEMEX

DASATINIB 100 mg

Comprimidos Recubiertos

Venta bajo receta archivada

Industria Argentina

FÓRMULA CUALI-CUANTITATIVA:

Cada comprimido recubierto de Dasatinib Kemex 100 mg contiene:

Dasatinib 100 mg, Excipientes: Polvo de celulosa 233,50 mg, Lactosa 150,00 mg, Croscarmelosa sódica 7,50 mg, Dióxido de silicio coloidal 4,00 mg, Estearato de magnesio 5,00 mg, Opadry blanco (Alcohol polivinílico 6,00 mg, Dióxido de Titanio 3,75 mg, Macrogol 3350 3,0 mg, Talco 2,25 mg)

Contenido: 30 comprimidos recubiertos

Posología: ver prospecto adjunto.

Lote:

Fecha de vencimiento:

**CONSERVAR A TEMPERATURA AMBIENTE (ENTRE 15°-30 ° C)
PROTEGER DE LA LUZ Y DE LA HUMEDAD EN SU ENVASE ORIGINAL.**

MANTENER FUERA DEL ALCANCE DE LOS NIÑOS.

NO UTILIZAR DESPUÉS DE LA FECHA DE VENCIMIENTO.

“Este medicamento debe ser usado exclusivamente bajo prescripción médica y no puede repetirse sin una nueva receta médica”

Especialidad Medicinal autorizada por el Ministerio de Salud (ANMAT).

Certificado N°

Directora Técnica: Natalia Alonso – Farmacéutica.

Laboratorio Kemex S.A. – Nazarre 3446/54 - (C1417DXH) –
Argentina.

Tel: 011-4138-1000

www.kemexlab.com



Firma Digital

CHIALE Carlos Alberto

CUIL 20120911113

a de Buenos Aires.



Firma Digital

ALONSO Natalia Carolina



Firma Digital

LABORATORIO KEMEX S.A.
PRESIDENCIA

PROYECTO DE ROTULO SECUNDARIO

DASATINIB KEMEX

DASATINIB 50 mg

Comprimidos Recubiertos

Venta bajo receta archivada

Industria Argentina

FÓRMULA CUALI-CUANTITATIVA:

Cada comprimido recubierto de Dasatinib Kemex 50 mg contiene:

Dasatinib 50,0 mg, Excipientes: Polvo de celulosa 116,75 mg, Lactosa 75,00 mg, Croscarmelosa sódica 3,75 mg, Dióxido de silicio coloidal 2,00 mg, Estearato de magnesio 2,50 mg, Opadry blanco (Alcohol polivinílico 3,0 mg, Dióxido de Titanio 1,88 mg, Macrogol 3350 1,5 mg, Talco 1,13 mg)

Contenido: 30 comprimidos recubiertos

Posología: ver prospecto adjunto.

Lote:

Fecha de vencimiento:

**CONSERVAR A TEMPERATURA AMBIENTE (ENTRE 15°-30 ° C)
PROTEGER DE LA LUZ Y DE LA HUMEDAD EN SU ENVASE ORIGINAL.**

MANTENER FUERA DEL ALCANCE DE LOS NIÑOS.

NO UTILIZAR DESPUÉS DE LA FECHA DE VENCIMIENTO.

“Este medicamento debe ser usado exclusivamente bajo prescripción médica y no puede repetirse sin una nueva receta médica”

Especialidad Medicinal autorizada por el Ministerio de Salud (ANMAT).

Certificado N°

Directora Técnica: Natalia Alonso – Farmacéutica.

Laboratorio Kemex S.A. – Nazarre 3446/54 - (C1417DXH) – Ciudad Autónoma de Buenos Aires.

Argentina.

Tel: 011-4138-1000

www.kemexlab.com

CHIALE Carlos Alberto
CUIL 20120911113



Firma Digital



Firma Digital

ALONSO Natalia Carolina



Firma Digital

LABORATORIO KEMEX S.A
PRESIDENCIA

PROYECTO DE ROTULO SECUNDARIO

DASATINIB KEMEX

DASATINIB 70 mg

Comprimidos Recubiertos

Venta bajo receta archivada

Industria Argentina

FÓRMULA CUALI-CUANTITATIVA:

Cada comprimido recubierto de Dasatinib Kemex 70 mg contiene:

Dasatinib 70,0 mg, Excipientes: Polvo de celulosa 163,45 mg, Lactosa 105,00 mg, Croscarmelosa sódica 5,25 mg, Dióxido de silicio coloidal 2,80 mg, Estearato de magnesio 3,50 mg, Opadry blanco (Alcohol polivinílico 4,20 mg, Dióxido de Titanio 2,63 mg, Macrogol 3350 2,10 mg, Talco 1,58 mg)

Contenido: 30 comprimidos recubiertos

Posología: ver prospecto adjunto.

Lote:

Fecha de vencimiento:

**CONSERVAR A TEMPERATURA AMBIENTE (ENTRE 15°-30 ° C)
PROTEGER DE LA LUZ Y DE LA HUMEDAD EN SU ENVASE ORIGINAL.**

MANTENER FUERA DEL ALCANCE DE LOS NIÑOS.

NO UTILIZAR DESPUÉS DE LA FECHA DE VENCIMIENTO.

“Este medicamento debe ser usado exclusivamente bajo prescripción médica y no puede repetirse sin una nueva receta médica”

Especialidad Medicinal autorizada por el Ministerio de Salud (ANMAT).

Certificado N°

Directora Técnica: Natalia Alonso – Farmacéutica.

Laboratorio Kemex S.A. – Nazarre 3446/54 - (C1417DXH) –
Argentina.

Tel: 011-4138-1000

www.kemexlab.com



Firma Digital

CHIALE Carlos Alberto
CUIL 20120911113
a de Buenos Aires.



Firma Digital

ALONSO Natalia Carolina



Firma Digital

LABORATORIO KEMEX S.A
PRESIDENCIA

PROYECTO DE ROTULO SECUNDARIO

DASATINIB KEMEX

DASATINIB 100 mg

Comprimidos Recubiertos

Venta bajo receta archivada

Industria Argentina

FÓRMULA CUALI-CUANTITATIVA:

Cada comprimido recubierto de Dasatinib Kemex 100 mg contiene:

Dasatinib 100 mg, Excipientes: Polvo de celulosa 233,50 mg, Lactosa 150,00 mg, Croscarmelosa sódica 7,50 mg, Dióxido de silicio coloidal 4,00 mg, Estearato de magnesio 5,00 mg, Opadry blanco (Alcohol polivinílico 6,00 mg, Dióxido de Titanio 3,75 mg, Macrogol 3350 3,0 mg, Talco 2,25 mg)

Contenido: 30 comprimidos recubiertos

Posología: ver prospecto adjunto.

Lote:

Fecha de vencimiento:

**CONSERVAR A TEMPERATURA AMBIENTE (ENTRE 15°-30 ° C)
PROTEGER DE LA LUZ Y DE LA HUMEDAD EN SU ENVASE ORIGINAL.**

MANTENER FUERA DEL ALCANCE DE LOS NIÑOS.

NO UTILIZAR DESPUÉS DE LA FECHA DE VENCIMIENTO.

“Este medicamento debe ser usado exclusivamente bajo prescripción médica y no puede repetirse sin una nueva receta médica”

Especialidad Medicinal autorizada por el Ministerio de Salud (ANMAT).

Certificado N°

Directora Técnica: Natalia Alonso – Farmacéutica.

Laboratorio Kemex S.A. – Nazarre 3446/54 - (C1417DXH) –
Argentina.

Tel: 011-4138-1000

www.kemexlab.com

CHIALE Carlos Alberto
CUIL 20120911113

a de Buenos Aires.

firma
Digital

ALONSO Natalia Carolina

firma
Digital

LABORATORIO KEMEX S.A
PRESIDENCIA

PROYECTO DE ROTULO SECUNDARIO

DASATINIB KEMEX

DASATINIB 20 mg

Comprimidos Recubiertos

Venta bajo receta archivada

Industria Argentina

FÓRMULA CUALI-CUANTITATIVA:

Cada comprimido recubierto de Dasatinib Kemex 20 mg contiene:

Dasatinib 20,0 mg, Excipientes: Polvo de celulosa 46,70 mg, Lactosa 30,0 mg, Croscarmelosa sódica 1,5 mg, Dióxido de silicio coloidal 0,8 mg, Estearato de magnesio 1,0 mg, Opadry blanco (Alcohol polivinílico 1,2 mg, Dióxido de Titanio 0,75 mg, Macrogol 3350 0,6 mg, Talco 0.45 mg)

Contenido: 30 comprimidos recubiertos

Posología: ver prospecto adjunto.

Lote:

Fecha de vencimiento:

**CONSERVAR A TEMPERATURA AMBIENTE (ENTRE 15°-30 ° C)
PROTEGER DE LA LUZ Y DE LA HUMEDAD EN SU ENVASE ORIGINAL.**

MANTENER FUERA DEL ALCANCE DE LOS NIÑOS.

NO UTILIZAR DESPUÉS DE LA FECHA DE VENCIMIENTO.

“Este medicamento debe ser usado exclusivamente bajo prescripción médica y no puede repetirse sin una nueva receta médica”

Especialidad Medicinal autorizada por el Ministerio de Salud (ANMAT).

Certificado N°

Directora Técnica: Natalia Alonso – Farmacéutica.

Laboratorio Kemex S.A. – Nazarre 3446/54 - (C1417DXH) –Ciudad Autónoma de Buenos Aires.

Argentina.

Tel: 011-4138-1000

www.kemexlab.com



CHIALE Carlos Alberto
CUIL 20120911113

firma Digital



firma Digital

ALONSO Natalia Carolina



firma Digital

LABORATORIO KEMEX S.A
PRESIDENCIA

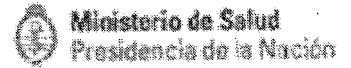

Buenos Aires, 26 DE ABRIL DE 2018.-

DISPOSICIÓN N° 4186

ANEXO

CERTIFICADO DE INSCRIPCIÓN EN EL REGISTRO DE ESPECIALIDADES MEDICINALES (REM)

CERTIFICADO N° 58725

El Administrador Nacional de la Administración Nacional de Medicamentos, Alimentos y Tecnología Médica (ANMAT) certifica que se autorizó la inscripción en el Registro de Especialidades Medicinales (REM), de un nuevo producto con los siguientes datos identificatorios característicos:

1. DATOS DE LA EMPRESA TITULAR DEL CERTIFICADO

Razón Social: LABORATORIO KEMEX S.A.

N° de Legajo de la empresa: 7386

2. DATOS DE LA ESPECIALIDAD MEDICINAL

Nombre comercial: DASATINIB KEMEX

Nombre Genérico (IFA/s): DASATINIB

Concentración: 20 mg

Forma farmacéutica: COMPRIMIDO RECUBIERTO

Fórmula Cualitativa y Cuantitativa por unidad de forma farmacéutica o

Tel. (+54-11) 4340-0800 - <http://www.anmat.gov.ar> - República Argentina

Productos Médicos
Av. Belgrano 1480
(C1093AAP), CABA

INAME
Av. Caseros 2161
(C1264AAD), CABA

INAL
Estados Unidos 25
(C1101AAA), CABA

Sede Alsina
Alsina 665/671
(C1087AAT), CABA

Sede Central
Av. de Mayo 859
(C1084AAD), CABA



porcentual

Ingrediente (s) Farmacéutico (s) Activo (s) (IFA)

DASATINIB 20 mg

Excipiente (s)

POLVO DE CELULOSA 46,7 mg NÚCLEO
LACTOSA 30 mg NÚCLEO
CROSCARMELOSA SODICA 1,5 mg NÚCLEO
DIOXIDO DE SILICIO COLOIDAL (AEROSIL 200) 0,8 mg NÚCLEO
ESTERATO DE MAGNESIO 1 mg NÚCLEO
ALCOHOL POLIVINILICO 1,2 mg CUBIERTA 1
DIOXIDO DE TITANIO 0,75 mg CUBIERTA 1
MACROGOL 3350 0,6 mg CUBIERTA 1
TALCO 0,45 mg CUBIERTA 1

Solventes: No corresponde

Origen y fuente del/de los Ingrediente/s Farmacéutico/s Activo/s: SINTÉTICO O SEMISINTÉTICO

Envase Primario: FRASCO PEAD CON TAPA + DESECANTE

Contenido por envase primario: 30 COMPRIMIDOS RECUBIERTOS

Accesorios: No corresponde

Contenido por envase secundario: ENVASE CONTENIENDO 30 COMPRIMIDOS RECUBIERTOS

Presentaciones: 30

Período de vida útil: 24 MESES

Forma de conservación: Desde 15° C hasta 30° C

Otras condiciones de conservación: PROTEGER DE LA LUZ Y HUMEDAD EN SU ENVASE ORIGINAL

FORMA RECONSTITUIDA

Tiempo de conservación: No corresponde

Forma de conservación: No corresponde

Tel. (+54-11) 4340-0800 - <http://www.anmat.gov.ar> - República Argentina

Productos Médicos
Av. Belgrano 1480
(C1093AAP), CABA

INAME
Av. Caseros 2161
(C1264AAD), CABA

INAL
Estados Unidos 25
(C1101AAA), CABA

Sede Alsina
Alsina 665/671
(C1087AAI), CABA

Sede Central
Av. de Mayo 869
(C1084AAD), CABA



Otras condiciones de conservación: No corresponde

Condición de expendio: BAJO RECETA ARCHIVADA

Código ATC: L01XE06

Acción terapéutica: AGENTES ANTINEOPLÁSICOS

Vía/s de administración: ORAL

Indicaciones: - LEUCEMIA MIELOIDE CRONICA (LMC) EN FASE CRONICA DE NUEVO DIAGNOSTICO CROMOSOMA FILADELFIA POSITIVO (Ph+) - LEUCEMIA MIELOIDE CRONICA (LMC) EN FASE CRONICA, ACELERADA O BLASTICA, CON RESISTENCIA O INTOLERANCIA AL TRATAMIENTO PREVIO, INCLUIDO EL MESILATO DE IMATINIB. -LEUCEMIA LINFOBLASTICA AGUDA (LLA) CROMOSOMA FILADELFIA POSITIVO (Ph+) Y CRISIS BLASTICA LINFOIDE PROCEDENTE DE LMC CON RESISTENCIA O INTOLERANCIA AL TRATAMIENTO PREVIO.

3. DATOS DEL ELABORADOR/ES AUTORIZADO/S

Etapas de elaboración de la Especialidad Medicinal:

a) Elaboración hasta el granel y/o semielaborado:

Razón Social	Número de Disposición autorizante y/o BPF	Domicilio de la planta	Localidad	País
LABORATORIO KEMEX S.A	1303/16	NAZARRE 3446/54	CIUDAD AUTÓNOMA DE BS. AS.	REPÚBLICA ARGENTINA

b) Acondicionamiento primario:

Razón Social	Número de Disposición autorizante y/o BPF	Domicilio de la planta	Localidad	País
LABORATORIO KEMEX S.A	1303/16	NAZARRE 3446/54	CIUDAD AUTÓNOMA DE BS. AS.	REPÚBLICA ARGENTINA

c) Acondicionamiento secundario:

Tel. (+54-11) 4340-0800 - <http://www.anmat.gov.ar> - República Argentina

Productos Médicos
Av. Belgrano 1480
(C1093AAP), CABA

INAME
Av. Caseros 2161
(C1264AAD), CABA

INAL
Estados Unidos 25
(C1101AAA), CABA

Sede Alsina
Alsina 665/671
(C1087AAI), CABA

Sede Central
Av. de Mayo 869
(C1084AAD), CABA

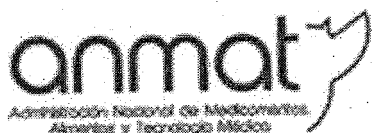

Razón Social	Número de Disposición autorizante y/o BPF	Domicilio de la planta	Localidad	País
LABORATORIO KEMEX S.A	1303/16	NAZARRE 3446/54	CIUDAD AUTÓNOMA DE BS. AS.	REPÚBLICA ARGENTINA

Nombre comercial: DASATINIB KEMEX

Nombre Genérico (IFA/s): DASATINIB

Concentración: 50 mg

Forma farmacéutica: COMPRIMIDO RECUBIERTO

Fórmula Cualitativa y Cuantitativa por unidad de forma farmacéutica o porcentual

Ingrediente (s) Farmacéutico (s) Activo (s) (IFA)

DASATINIB 50 mg

Excipiente (s)

POLVO DE CELULOSA 116,75 mg NÚCLEO
 LACTOSA 75 mg NÚCLEO
 CROSCARMELOSA SODICA 3,75 mg NÚCLEO
 DIOXIDO DE SILICIO COLOIDAL (AEROSIL 200) 2 mg NÚCLEO
 ESTEARATO DE MAGNESIO 2,5 mg NÚCLEO
 ALCOHOL POLIVINILICO 3 mg CUBIERTA 1
 DIOXIDO DE TITANIO 1,88 mg CUBIERTA 1
 MACROGOL 3350 1,5 mg CUBIERTA 1
 TALCO 1,13 mg CUBIERTA 1

Solventes: No corresponde

Origen y fuente del/de los Ingrediente/s Farmacéutico/s Activo/s: SINTÉTICO O SEMISINTÉTICO

Envase Primario: FRASCO PEAD CON TAPA + DESECANTE

Contenido por envase primario: 30 COMPRIMIDOS RECUBIERTOS

Accesorios: No corresponde

Contenido por envase secundario: ENVASE CONTENIENDO 30 COMPRIMIDOS

Tel. (+54-11) 4340-0800 - <http://www.anmat.gov.ar> - República Argentina

Productos Médicos
 Av. Belgrano 1480
 (C1093AAP), CABA

INAME
 Av. Caseros 2161
 (C1264AAD), CABA

INAL
 Estados Unidos 25
 (C1101AAA), CABA

Sede Alsina
 Alsina 665/671
 (C1087AAT), CABA

Sede Central
 Av. de Mayo 869
 (C1084AAD), CABA

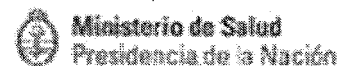

RECUBIERTOS

Presentaciones: 30

Período de vida útil: 24 MESES

Forma de conservación: Desde 15° C hasta 30° C

Otras condiciones de conservación: PROTEGER DE LA LUZ Y DE LA HUMEDAD EN SU ENVASE ORIGINAL

FORMA RECONSTITUIDA

Tiempo de conservación: No corresponde

Forma de conservación: No corresponde

Otras condiciones de conservación: No corresponde

Condición de expendio: BAJO RECETA ARCHIVADA

Código ATC: L01XE06

Acción terapéutica: AGENTES ANTINEOPLÁSICOS

Vía/s de administración: ORAL

Indicaciones: - LEUCEMIA MIELOIDE CRONICA (LMC) EN FASE CRONICA DE NUEVO DIAGNOSTICO CROMOSOMA FILADELFIA POSITIVO (Ph+) - LEUCEMIA MIELOIDE CRONICA (LMC) EN FASE CRONICA, ACELERADA O BLASTICA, CON RESISTENCIA O INTOLERANCIA AL TRATAMIENTO PREVIO, INCLUIDO EL MESILATO DE IMATINIB. -LEUCEMIA LINFOBLASTICA AGUDA (LLA) CROMOSOMA FILADELFIA POSITIVO (Ph+) Y CRISIS BLASTICA LINFOIDE PROCEDENTE DE LMC CON RESISTENCIA O INTOLERANCIA AL TRATAMIENTO PREVIO

3. DATOS DEL ELABORADOR/ES AUTORIZADO/S

Etapas de elaboración de la Especialidad Medicinal:

a)Elaboración hasta el granel y/o semielaborado:

Razón Social	Número de Disposición autorizante y/o BPF	Domicilio de la planta	Localidad	País

Tel. (+54-11) 4340-0800 - <http://www.anmat.gov.ar> - República Argentina

Productos Médicos
Av. Belgrano 1480
(C1093AAP), CABA

INAME
Av. Caseros 2161
(C1264AAD), CABA

INAL
Estados Unidos 25
(C1101AAA), CABA

Sede Alsina
Alsina 665/671
(C1087AAI), CABA

Sede Central
Av. de Mayo 869
(C1084AAD), CABA



LABORATORIO KEMEX S.A	1303/16	NAZARRE 3446/54	CIUDAD AUTÓNOMA DE BS. AS.	REPÚBLICA ARGENTINA
-----------------------	---------	-----------------	----------------------------	---------------------

b) Acondicionamiento primario:

Razón Social	Número de Disposición autorizante y/o BPF	Domicilio de la planta	Localidad	País
LABORATORIO KEMEX S.A	1303/16	NAZARRE 3446/54	CIUDAD AUTÓNOMA DE BS. AS.	REPÚBLICA ARGENTINA

c) Acondicionamiento secundario:

Razón Social	Número de Disposición autorizante y/o BPF	Domicilio de la planta	Localidad	País
LABORATORIO KEMEX S.A	1303/16	NAZARRE 3446/54	CIUDAD AUTÓNOMA DE BS. AS.	REPÚBLICA ARGENTINA

Nombre comercial: DASATINIB KEMEX

Nombre Genérico (IFA/s): DASATINIB

Concentración: 100 mg

Forma farmacéutica: COMPRIMIDO RECUBIERTO

Fórmula Cualitativa y Cuantitativa por unidad de forma farmacéutica o porcentual

Ingrediente (s) Farmacéutico (s) Activo (s) (IFA)
DASATINIB 100 mg

Excipiente (s)

Tel. (+54-11) 4340-0800 - <http://www.anmat.gov.ar> - República Argentina

Productos Médicos
Av. Belgrano 1480
(C1093AAP), CABA

INAME
Av. Caseros 2161
(C1264AAD), CABA

INAL
Estados Unidos 25
(C1101AAA), CABA

Sede Alsina
Alsina 665/671
(C1087AAI), CABA

Sede Central
Av. de Mayo 859
(C1084AAD), CABA



POLVO DE CELULOSA 233,5 mg NÚCLEO
LACTOSA 150 mg NÚCLEO
CROSCARMELOSA SODICA 7,5 mg NÚCLEO
DIOXIDO DE SILICIO COLOIDAL (AEROSIL 200) 4 mg NÚCLEO
ESTEARATO DE MAGNESIO 5 mg NÚCLEO
ALCOHOL POLIVINILICO 6 mg CUBIERTA 1
DIOXIDO DE TITANIO 3,75 mg CUBIERTA 1
MACROGOL 3350 3 mg CUBIERTA 1
TALCO 2,25 mg CUBIERTA 1

Solventes: No corresponde

Origen y fuente del/de los Ingrediente/s Farmacéutico/s Activo/s: SINTÉTICO O SEMISINTÉTICO

Envase Primario: FRASCO PEAD CON TAPA + DESECANTE

Contenido por envase primario: 30 COMPRIMIDOS RECUBIERTOS

Accesorios: No corresponde

Contenido por envase secundario: ENVASE CONTENIENDO 30 COMPRIMIDOS RECUBIERTOS

Presentaciones: 30

Período de vida útil: 24 MESES

Forma de conservación: Desde 15° C hasta 30° C

Otras condiciones de conservación: PROTEGER DE LA LUZ Y DE LA HUMEDAD EN SU ENVASE ORIGINAL

FORMA RECONSTITUIDA

Tiempo de conservación: No corresponde

Forma de conservación: No corresponde

Otras condiciones de conservación: No corresponde

Condición de expendio: BAJO RECETA ARCHIVADA

Código ATC: L01XE06

Acción terapéutica: AGENTES ANTINEOPLÁSICOS

Tel. (+54-11) 4340-0800 - <http://www.anmat.gov.ar> - República Argentina

Productos Médicos
Av. Belgrano 1480
(C1093AAP), CABA

INAME
Av. Caseros 2161
(C1264AAD), CABA

INAL
Estados Unidos 25
(C1101AAA), CABA

Sede Alsina
Alsina 665/671
(C1087AAI), CABA

Sede Central
Av. de Mayo 859
(C1084AAD), CABA

Vía/s de administración: ORAL

Indicaciones: - LEUCEMIA MIELOIDE CRONICA (LMC) EN FASE CRONICA DE NUEVO DIAGNOSTICO CROMOSOMA FILADELFIA POSITIVO (Ph+) - LEUCEMIA MIELOIDE CRONICA (LMC) EN FASE CRONICA, ACELERADA O BLASTICA, CON RESISTENCIA O INTOLERANCIA AL TRATAMIENTO PREVIO, INCLUIDO EL MESILATO DE IMATINIB. -LEUCEMIA LINFOBLASTICA AGUDA (LLA) CROMOSOMA FILADELFIA POSITIVO (Ph+) Y CRISIS BLASTICA LINFOIDE PROCEDENTE DE LMC CON RESISTENCIA O INTOLERANCIA AL TRATAMIENTO PREVIO

3. DATOS DEL ELABORADOR/ES AUTORIZADO/S

Etapas de elaboración de la Especialidad Medicinal:

a) Elaboración hasta el granel y/o semielaborado:

Razón Social	Número de Disposición autorizante y/o BPF	Domicilio de la planta	Localidad	País
LABORATORIO KEMEX S.A	1303/16	NAZARRE 3446/54	CIUDAD AUTÓNOMA DE BS. AS.	REPÚBLICA ARGENTINA

b) Acondicionamiento primario:

Razón Social	Número de Disposición autorizante y/o BPF	Domicilio de la planta	Localidad	País
LABORATORIO KEMEX S.A	1303/16	NAZARRE 3446/54	CIUDAD AUTÓNOMA DE BS. AS.	REPÚBLICA ARGENTINA

c) Acondicionamiento secundario:

Razón Social	Número de Disposición autorizante y/o BPF	Domicilio de la planta	Localidad	País
LABORATORIO KEMEX S.A	1303/16	NAZARRE 3446/54	CIUDAD AUTÓNOMA DE BS. AS.	REPÚBLICA ARGENTINA

Tel. (+54-11) 4340-0800 - <http://www.anmat.gov.ar> - República Argentina

Productos Médicos
Av. Belgrano 1480
(C1093AAP), CABA

INAME
Av. Caseros 2161
(C1264AAD), CABA

INAL
Estados Unidos 25
(C1101AAA), CABA

Sede Alsina
Alsina 665/671
(C1087AAI), CABA

Sede Central
Av. de Mayo 859
(C1084AAD), CABA

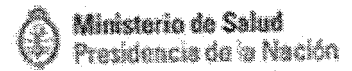

Nombre comercial: DASATINIB KEMEX

Nombre Genérico (IFA/s): DASATINIB

Concentración: 70 mg

Forma farmacéutica: COMPRIMIDO RECUBIERTO

Fórmula Cualitativa y Cuantitativa por unidad de forma farmacéutica o porcentual

Ingrediente (s) Farmacéutico (s) Activo (s) (IFA)

DASATINIB 70 mg

Excipiente (s)

POLVO DE CELULOSA 163,45 mg NÚCLEO
LACTOSA 105 mg NÚCLEO
CROSCARMELOSA SODICA 5,25 mg NÚCLEO
DIOXIDO DE SILICIO COLOIDAL (AEROSIL 200) 2,8 mg NÚCLEO
ESTEARATO DE MAGNESIO 3,5 mg NÚCLEO
ALCOHOL POLIVINILICO 4,2 mg CUBIERTA 1
DIOXIDO DE TITANIO 2,63 mg CUBIERTA 1
MACROGOL 3350 2,1 mg CUBIERTA 1
TALCO 1,58 mg CUBIERTA 1

Solventes: No corresponde

Origen y fuente del/de los Ingrediente/s Farmacéutico/s Activo/s: SINTÉTICO O SEMISINTÉTICO

Envase Primario: FRASCO PEAD CON TAPA + DESECANTE

Contenido por envase primario: 30 COMPRIMIDOS RECUBIERTOS

Accesorios: No corresponde

Contenido por envase secundario: ENVASE CONTENIENDO 30 COMPRIMIDOS RECUBIERTOS

Presentaciones: 30

Período de vida útil: 24 MESES

Forma de conservación: Desde 15° C hasta 30° C

Tel. (+54-11) 4340-0800 - <http://www.anmat.gov.ar> - República Argentina

Productos Médicos
Av. Belgrano 1480
(C1093AAP), CABA

INAME
Av. Caseros 2161
(C1264AAD), CABA

INAL
Estados Unidos 25
(C1101AAA), CABA

Sede Alsina
Alsina 665/671
(C1087AAI), CABA

Sede Central
Av. de Mayo 869
(C1084AAD), CABA



Otras condiciones de conservación: PROTEGER DE LA LUZ Y DE LA HUMEDAD EN SU ENVASE ORIGINAL

FORMA RECONSTITUIDA

Tiempo de conservación: No corresponde

Forma de conservación: No corresponde

Otras condiciones de conservación: No corresponde

Condición de expendio: BAJO RECETA ARCHIVADA

Código ATC: L01XE06

Acción terapéutica: AGENTES ANTINEOPLÁSICOS

Vía/s de administración: ORAL

Indicaciones: - LEUCEMIA MIELOIDE CRONICA (LMC) EN FASE CRONICA DE NUEVO DIAGNOSTICO CROMOSOMA FILADELFIA POSITIVO (Ph+) - LEUCEMIA MIELOIDE CRONICA (LMC) EN FASE CRONICA, ACELERADA O BLASTICA, CON RESISTENCIA O INTOLERANCIA AL TRATAMIENTO PREVIO, INCLUIDO EL MESILATO DE IMATINIB. -LEUCEMIA LINFOBLASTICA AGUDA (LLA) CROMOSOMA FILADELFIA POSITIVO (Ph+) Y CRISIS BLASTICA LINFOIDE PROCEDENTE DE LMC CON RESISTENCIA O INTOLERANCIA AL TRATAMIENTO PREVIO

3. DATOS DEL ELABORADOR/ES AUTORIZADO/S

Etapas de elaboración de la Especialidad Medicinal:

a)Elaboración hasta el granel y/o semielaborado:

Razón Social	Número de Disposición autorizante y/o BPF	Domicilio de la planta	Localidad	País
LABORATORIO KEMEX S.A	1303/16	NAZARRE 3446/54	CIUDAD AUTÓNOMA DE BS. AS.	REPÚBLICA ARGENTINA

b)Acondicionamiento primario:

Tel. (+54-11) 4340-0800 - <http://www.anmat.gov.ar> - República Argentina

Productos Médicos
Av. Belgrano 1480
(C1093AAP), CABA

INAME
Av. Caseros 2161
(C1264AAD), CABA

INAL
Estados Unidos 25
(C1101AAA), CABA

Sede Alsina
Alsina 665/671
(C1087AAT), CABA

Sede Central
Av. de Mayo 869
(C1084AAD), CABA

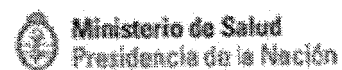

Razón Social	Número de Disposición autorizante y/o BPF	Domicilio de la planta	Localidad	País
LABORATORIO KEMEX S.A	1303/16	NAZARRE 3446/54	CIUDAD AUTÓNOMA DE BS. AS.	REPÚBLICA ARGENTINA

c) Acondicionamiento secundario:

Razón Social	Número de Disposición autorizante y/o BPF	Domicilio de la planta	Localidad	País
LABORATORIO KEMEX S.A	1303/16	NAZARRE 3446/54	CIUDAD AUTÓNOMA DE BS. AS.	REPÚBLICA ARGENTINA

El presente Certificado tendrá una validez de cinco (5) años a partir de la fecha del mismo.

Expediente Nº: 1-0047-0001-000140-14-1



CHIALE Carlos Alberto
CUIL 20120911113

Tel. (+54-11) 4340-0800 - <http://www.anmat.gov.ar> - República Argentina

Productos Médicos
Av. Belgrano 1480
(C1093AAP), CABA

INAME
Av. Caseros 2161
(C1264AAD), CABA

INAL
Estados Unidos 25
(C1101AAA), CABA

Sede Alsina
Alsina 665/671
(C1087AAI), CABA

Sede Central
Av. de Mayo 859
(C1084AAD), CABA